



響き合う人・まち・10年 創造未来へ新呼吸

さんようおのだ

広報
No.245
2015
6.1

アサリはど〜こだ？

埴生潮干狩大会 (埴生漁港東側沖)

目 次

目次・表紙の説明	2
サポート寄附・人のうごき	
市長から市民のみなさんへ	3
第6回現代ガラス展 in 山陽小野田	4
市職員採用試験	5
特集：救急医療が危ない！	6
緊急対談「救急医療体制の現状とその課題」	
トピックスさんようおのだ	10
子育て世帯臨時特例給付金 など	
情報ひろば	12
悪質な電話勧誘等による被害防止事業 など	
健康だより	14
さあ、学校へ行こう！	
観光ガイド検定クイズ 理大つうしん	16
まち再発見	
今月のおすすめ料理	17
こちら消防 119 子育て情報ナビ	
ごみ出しワンポイント	18
各種相談の日程	19
6月のカレンダー	裏

【差込み】

お得な商品券(プレミアム付商品券)を販売します

表紙の説明



5月16日、市誕生10周年記念協賛事業「第5回殖生潮干狩大会」が殖生漁港の沖合で開催されました。晴天にも恵まれ、多くの家族連れなどが来場。子どもたちは熊手やスコップでアサリを掘り出し、「獲ったー!」と大きな声をあげて喜んでいました。アサリは貝汁にして食べる?それとも…。

サポート寄附 (ふるさと納税)

累計【609件】**24,277,000円**
(5月25日現在)

人のうごき	(5月1日現在)	
	世帯	28,699世帯 (+99)
	人口	64,470人 (+37)
	男	30,451人 (+48)
	女	34,019人 (-11)
※()内は前月との比較		



・・・パソコン、携帯からご利用できます。



・・・パソコンからご利用できます。

上記のマークがついているものは「山陽小野田市 WEB 申請サービス」をご利用できます。
パソコンから ☎ <https://s-kantan.com/sanyo-onoda-u/>
携帯電話から ☎ <https://s-kantan.com/sanyo-onoda-k/>



■発行 / 山陽小野田市

<http://www.city.sanyo-onoda.lg.jp/>
〒756-8601 山陽小野田市日の出一丁目1-1
☎ 82-1111 (代表)

■編集 / 総務課 ☎ 82-1148

ki-kouhou@city.sanyo-onoda.lg.jp

■ 市長から市民のみなさんへ

山陽小野田市長
白井 修文



■ 田植えの季節になりました

我が家は、表は公道に面していますが、裏は広い農地が広がっています。田植えの時期も近づき、田んぼ作りに耕運機が活躍していますが、例年だと耕運機の後ろにシラサギが何羽も群がり、掘り起こされた土からミミズなどを食べていました。ところが、今年は何羽か集まっても耕運機の後ろについてくるでもなく、例年の光景とは違い離れたところで遊んでいるようにも見えます。先日、自宅近くの有帆川でウナギ釣りをしている人が「最近、餌にするミミズがいなくなった」とぼやいていました。生態系にも小さな異変が起きているような気がします。

「これまで経験したことのない大雨が降る恐れがあります」こんな天気予報も珍しくなりました。御嶽山の噴火や箱根山の火山性地震の増加など、全国的に火山活動が活発化していますし、四国沖の南海トラフ大地震による大津波の発生など、いつ起きてもおかしくないほどの緊張感が求められる時代になってきました。

海岸線を守る高い護岸や、内陸部の河川対策もかなり進み、5、6年前と比較すると、小野田や厚狭は随分と水に強いまちに変わってきましたが、気を許すことなく、毎年、予算の一定割合は、必ず災害対策に充てるよう心がけています。

おかげさまで、民間諸団体の防災力も、市民の防災意識も、日々向上しているように思われます。言い古された言葉ですが、「私たちのまちは、私たちが守るのだ」。この気概を忘れず、ともにがんばりましょう。

■ お得な商品券はいかがですか

この度、1万2,000円分の商品が買える商品券が、小野田、山陽の両商工会議所を主体としたプレミアム付商品券事業推進協議会から1万円で売り出されます。2,000円は、国が消費喚起の目的から負担してくれます。本市では、できるだけ多くの店で使えるように、1枚500円ずつ24枚で1セットにしました。

本市の世帯数は約2万8,000世帯。商品券は3万5,000セット販売する予定です。詳細は、この号(差込みページ)でお知らせしています。ぜひご利用ください。



▲防災パトロールの様子(糸根川周防高潮対策事業)



市誕生10周年記念事業

現代ガラス展 第6回 in 山陽小野田

光・集う・満ちる。日本最大級の現代ガラス展

7月4日(土) ~ 8月23日(日)

10:00 ~ 19:00 (入場は 18:30 まで)

※ 7月4日(土)は 14:00 からです。

おのだサンパーク 2階大催事場

〈入場券〉前売券 400 円 当日券 500 円

※ 高校生以下は無料です。

【プレイガイド】不二輸送機ホール(文化会館), 協働推進課, 市民館, きららガラス未来館, きらら交流館, 中央図書館, 厚狭図書館, 仮設山陽総合事務所, 各公民館, おのだサンパーク など

3年に1回開催している現代ガラス展は、45歳以下の若手ガラス作家の登竜門として位置づけられた公募展です。6回目となる今回は、応募された87点の作品の中から、受賞作品8点、入選作品54点が選ばれました。これら62作品は、おのだサンパークで開催する現代ガラス展で展示します。ぜひ、この機会に現代ガラス作品の世界をお楽しみください。ご来場をお待ちしています。

現代ガラス展実行委員会事務局
(不二輸送機ホール内 ☎ 71-1000)



音声ガイド
あります(有料)

会場では、作家が作品にこめた想いや作品の詳しい解説を聴きながら、ガラス作品をご覧ください。ぜひご利用ください。

受賞作品が決定しました

【審査員長】

横山 尚人

(ガラス造形家・日本ガラス工芸協会監事)

【審査員】

隈 研吾 (建築家・東京大学教授)

渋谷 良治 (富山ガラス造形研究所主任教授・
富山市ガラス美術館館長)

土屋 良雄 (サントリー美術館企画委員・日
本ガラス工芸学会理事)

十二代 三輪 休雪 (陶芸家)

4月23日に審査会が行われ、審査員5人が出品された全作品から、投票と話し合いを繰り返しながら、受賞作品8点を選びました。



▲ 審査会の様子



「溜まる場所」 保木 詩衣吏 (石川県)

受賞者

- 【優 秀 賞】 鈴木 奈々 (富山県)
- 【市 長 賞】 横山 翔平 (富山県)
- 【横山審査員賞】 加藤 尚子 (神奈川県)
- 【隈審査員賞】 齊藤 未奈海 (神奈川県)
- 【渋谷審査員賞】 宮尾 洋輔 (神奈川県)
- 【土屋審査員賞】 所 志帆 (岐阜県)
- 【三輪審査員賞】 津守 秀憲 (石川県)

市職員採用試験



市では、市民の立場になって、新たな課題に取り組む情熱と高い志を持った人材を求めています。市民のため、市の発展のため、市職員となって働きませんか。

試験職種			受験資格(抜粋)
上級	行政	6人程度	昭和62年4月2日以降に生まれた人で、学校教育法に規定する大学(これと同等と認めるものを含み短期大学を除く)を卒業した人または平成28年3月31日までに卒業する見込みの人 ※学部・学科は問いません。
	土木	1人程度	①昭和60年4月2日以降に生まれた人で、学校教育法に規定する大学(これと同等と認めるものを含み短期大学を除く)を卒業した人または平成28年3月31日までに卒業する見込みの人 ②土木に関する学科・課程等を修めた人
	保健師	1人程度	①昭和60年4月2日以降に生まれた人 ②保健師の免許を有する人、平成28年3月31日までに当該免許を取得する見込みの人または第102回保健師国家試験(平成28年2月実施予定)に合格し、当該免許を取得する見込みの人
中級	保育士・幼稚園教諭	合わせて2人程度	①平成元年4月2日以降に生まれた人 ②保育士資格および幼稚園教諭免許を併せ有する人または平成28年3月31日までに当該資格・免許を取得する見込みの人
社会人枠	保育士・幼稚園教諭		①昭和55年4月2日から平成元年4月1日までに生まれた人 ②保育士資格および幼稚園教諭免許を併せ有する人で、保育園または幼稚園において保育士または幼稚園教諭として平成27年7月末までに連続3年以上勤務(常時勤務雇用)した実務経験を有する人

●受付期限 6月26日(金) (消印有効)

●第1次試験

筆記試験：7月26日(日)

口述試験：7月27日(月)または28日(火)

●採用予定日 平成28年4月1日

●採用試験案内・受験申込書の配布場所

人事課、仮設山陽総合事務所、南支所、埴生支所

※採用試験案内と受験申込書は、市ホームページからもダウンロードできます。

●受験申込書の提出

受験申込書に写真2枚と52円切手を貼付し、必要事項を記入のうえ、人事課へ提出(郵送または持参)

●問い合わせ・提出先

〒756-8601 山陽小野田市役所

人事課 (☎82-1135)

市職員採用説明会

気軽になんでも聞いてください♪

◇とき 6月6日(土)

13:00～16:00 (受付12:30～)

◇ところ 不二輸送機ホール(文化会館)

◇内容

- ・市役所の仕事について
- ・平成27年度採用試験について
- ・先輩職員との座談会 など

◇申込方法 人事課へ電話にて申込み

※申込み状況によっては、当日の参加も可能ですが、なるべく事前に申し込んでください。

【特集】救急医療が危ない！

緊急対談

救急医療体制の現状とその課題

救急医療体制を取り巻く現状は、医療従事者や救急隊員らの努力に支えられているものの、いつ崩壊するか分からない問題を抱えています。救急医療体制を守るため、救急医療の正しい利用が求められています。【問い合わせ先】健康増進課（☎ 71-1814）



◎救急医療とは ～救急医療の種類～

【河合部長】

今日お集まりのみなさんには、救急医療体制の現状と課題、そして今後に向けた救急医療をテーマに対談をお願いしたいと思います。私からは導入ということで、救急医療の種類について説明します。まず、一次救急は、入院の必要が無く、外来診療のみで対応できる帰宅可能な患者への対応ということになっています。本市では、休日応急医を医師会で実施していただいているほか、山陽小野田市急患診療所があります。次に二次救急です。入院して治療が必要な中等症、重症患者の救急対応です。そして、三次救急というのがあります。これは、ICU等で加療する必要がある重篤な患者に対するもので、山口大学医学部附属病院で行っています。



◎平日夜間や休日に病気になったら ～急患診療所・休日応急医～

【河合部長】

まず、長澤副会長から急患診療所について、ご説明いただきます。

【長澤副会長】

山陽小野田市急患診療所は、それまでの休日小児科に加え平成22年1月から夜間診療を始めており、夜間は、月曜日から金曜日の19時から22時30分まで診療しています。現在は、当番制で22人の医師に出務していただいています。一次救急というか0.5次救急ですが、ちょっとしたことで医師に診てもらうことで安心して帰ってもらって、その日は何とか治

まるといった感じで行っています。8割から9割方は、その日に急患診療所で治療が終わる状況で、山口労災病院、山陽小野田市民病院などを紹介するような患者は、1割あるかないかぐらいです。医師会としては、開業医に協力していただき、少しでも地域医療に貢献できるように一生懸命やっています。

【河合部長】

急患診療所が夜間診療を始めて、約5年半となりますが、特に記憶に残っている事例はありますか？

【長澤副会長】

いろいろありますが、一つは50歳代後半の女性が急患診療所に具合が悪いと来て、そのときの担当医師が、何か様子がおかしいと思い、宇部興産中央病院を紹介されました。すると、くも膜下出血の初期と診断され、すぐに手術の処置をほどこされ一命を取り留めました。もう一つは、咽頭が腫れて急激な口蓋炎があった患者だったのですが、その時、山口労災病院にたまたま山口大学医学部附属病院の耳鼻科の医師がいましたので、診断の結果、山口労災病院の耳鼻科に紹介しました。山口労災病院で診たところ、これはだめだとすぐに山口大学医学部附属病院に紹介して、搬送され、救命されるという、そういった例もありました。

【河合部長】

急患診療所以外でも、医師会で休日応急医をしていただいています。そちらの紹介もお願いします。

【長澤副会長】

日曜日、祝日、年末年始等の当番医で昭和の時代から続いている休日応急医制度です。小野田の場合は外科系と内科系それぞれ1医療機関ずつ、山陽の方は医療機関が少ないということで、外科系と内科系の区別なしで1医療機関、眼科も耳鼻科も休日応急医をやるということで開いています。

地域医療を守るために、今何が必要なのか

対談者紹介・長澤 英明（小野田医師会副会長）
・河合 伸也（病院事業管理者・病院局長）
・山本 晃（小野田消防署長）
・河合 久雄（健康福祉部長）

◎二次救急の現状

～一次救急と二次救急の使い分けを～

【河合部長】

二次救急について河合局長からお願いします。

【河合局長】

この急患診療所は非常に大切に、これは市民のみなさんにとってメリットが大きいのです。この急患診療所がうまく使われていないのは、啓発が不足していたこともあります。一次救急と二次救急と三次救急との区別が難しかったのであろうと思います。簡潔には、一次救急は入院を必要としない状態で、少なくとも自分でも入院の必要があるとは思っていない状態であり、二次救急は入院が必要かもしれないという状態と考えるとうまく分かりやすいと思います。三次救急は生命に直結する重篤な状態であり、主に、二次救急病院から三次救急病院に転送されます。現在の問題は、一次救急も二次救急もすべて二次救急病院が担っており、二次救急病院の勤務者の負担が多だけでなく、入院を必要としない患者を診療している際に、入院の必要があるような人が受診に来られても、断らざるを得ない事態が発生します。そのことで真の救急患者を救えなくなって、後でいろいろな問題になっています。一次救急と二次救急を上手く使い分けことが市民のみなさんにとっても非常に有効です。例えば市民病院では、救急車で来院は年間約7～8百人ですが、時間外には4千人を超える患者が来られ、そのうち入院患者は約1千人くらいです。ですから約3千人は、結果的に入院しなくて良かった患者です。入院を必要とした約1千人を手厚く診療するためにも、入院を必要としない患者については、急患診療所を活用してもらう方が、はるかに有効です。

◎救急搬送の実態

～重症な人をどうやって助けるか～

【河合部長】

山本署長から、救急搬送の実態などをお願いします。

【山本署長】

消防は広域消防になり、山陽小野田市と宇部市の管内を受け持っています。救急件数は、両市あわせて年間約1万件です。内訳は山陽小野田市が約3千件、宇部市が約7千件です。山陽小野田市を見ますと、一般に軽症といわれる患者が約40%を占めており、中等症が49%、重症が10%、残りその他が1%という状況です。軽症、中等症がほぼ全体を占めているにもかかわらず、患者は、ほぼ二次救急病院に集中しています。軽症の患者でも、自家用車等で二次救急病院に行かれる方もいれば、救急車を呼ばれる方も多数おられるのが現状です。消防としては、全国的なことですが、やはり出動件数が増えてきているのと、1回に出動した人に要する時間、活動時間も長くなってきています。その中で、極力、救命率といいますが重症患者への対応を第一目標に掲げていますので、できる限り自分で判断され、明らかに軽症という方には、極力、救急車の利用を控えていただきたいと思っています。



【河合局長】

本当に重症な患者をどうやって助けるかということは、医療機関と救急だけの話でなく、市民のみなさんと一緒になって考えないといけないと思うのです。そういう点において、急患診療所を非常にうまく活用していただきたいと考えています。

◎救急医療についてもっと詳しく ～急患診療所の内科の対象は中学生以上～

【河合局長】

平日夜間は山陽小野田市急患診療所が内科系患者を診て、日曜日は宇部市休日・夜間救急診療所が内科系患者を診るといのが特徴です。

【長澤副会長】

宇部市は平日の夜間はやっていません。宇部の岐波の方から来られた患者もいます。「インターネットで調べたら山陽小野田市の急患診療所が開いていたから来ました」と言っていました。

【河合部長】

宇部市と連携を取るようになり、お互いにホームページで宣伝しあっている状況です。

【長澤副会長】

山陽小野田市の急患診療所の内科では、医師会の中で協議し、これまでは高校生以上を対象としていましたが、中学生くらいであれば診ることができるということで小児科の先生の了解をいただき、対象を中学生以上としています。



【河合部長】

消防には119番ではない他の電話番号がありますね。受診できる医療機関を探したいときは病院の問い合わせ番号に、こちらを使っていた方がいいですよ。

【山本署長】

そうですね。119番だと火災と救急の電話が重なってしまうので、宇部・山陽小野田消防局情報指令課の番号(☎21-2866)を使っていた方がいいです。全体を把握していますので、小野田消防署、山陽消防署に直接電話をかけるより対応が早いかなと思います。

◎かかりつけ医をもちましょう ～かかりつけ医は個人医療機関で～

【河合部長】

話は変わりましたが、かかりつけ医の話ですが、かかりつけ医が提唱されてかなりの時間が経っています。はたして、どのくらい根付いているのでしょうか。一次救急の使い分けで、個人医療機関をかかりつけ医として推奨してもらいたいと思っています。

【長澤副会長】

かかりつけ医は個人医療機関がなるのが一番です。近くのお医者さんだと何でも相談することができるはずですよ。

【河合局長】

かかりつけ医として個人医療機関を受診していることが、往診してもらうときに有効です。二次救急病院は入院患者の対応があり、往診することができないのです。

【山本署長】

市民のみなさんから考えれば、かかりつけ医というのは分かりづらいところがあります。どこの病院、診療所でも、日ごろからかかっていたら、そこがかかりつけという判断をされやすいのではないかと思うのです。

【長澤副会長】

欧米でいえば、家庭医みたいな感じです。どんな病気にかかっても、まずはかかりつけの個人医療機関にかかる。そこで診察を受け、必要ならそれぞれの専門科へ紹介していただくという方法です。

◎最後に ～救急医療の適正利用の啓発活動を～

【山本署長】

市民のみなさんが、急患診療所の存在を知っておられるかどうか問題です。さっき長澤副会長が言われた休日応急医は、長い歴史の中で運用されてきているから、結構浸透しているのです。やはり、急患診療所というのは、比べてはいけなかもしれないかもしれませんが、歴史がまだ浅いので、果たしてみなさんがご存じかどうかが一番ポイントだと思うのです。

【河合局長】

啓発活動という点では、広報「さんようおのだ」1月15日号に掲載された「市長から市民のみなさんへ」の文章は効果的でした。あのおかげで市民病院も、電話での問い合わせの場合は、まず急患診療所に行ってくださいと言えるようになりましたし、市民のみなさんにも了解してもらいやすいのです。



【山本署長】

消防も救急車の適正利用について啓発活動を行っているところです。広域消防となって4年目になりますが、消防が住民と接するいろいろな場を捕まえて、そういった啓発活動等を行っているおかげで、軽症者の救急車の適正利用に関しては、数値的には若干改善に向かっているのが現状です。

【河合部長】

行政としては、急患診療所の啓発活動に、今後とも一層努めていきますので、ご協力をお願いします。消防も適正な救急車の使い方等、引き続き啓発活動をお願いします。

山陽小野田市救急医療体制

救急医療体制は、夜間や休日等に急病やケガですぐに治療が必要な患者のための体制です。かぜなどの比較的軽症な患者を対象とした一次(初期)救急、緊急治療や入院の必要がある重症な患者を対象とした二次救急、さらに重篤な患者を対象とした三次救急の三段階に分かれています。

この地域の二次救急は、山陽小野田市、宇部市、美祢市の広域で形成する広域輪番制病院9病院(市内では山陽小野田市民病院、山口労災病院)で対応しています。

日ごろから健康に注意し、具合が悪くなったときは診療時間内の受診を心がけ、不要な夜間、時間外受診を控え、救急医療の維持にご協力をお願いします。

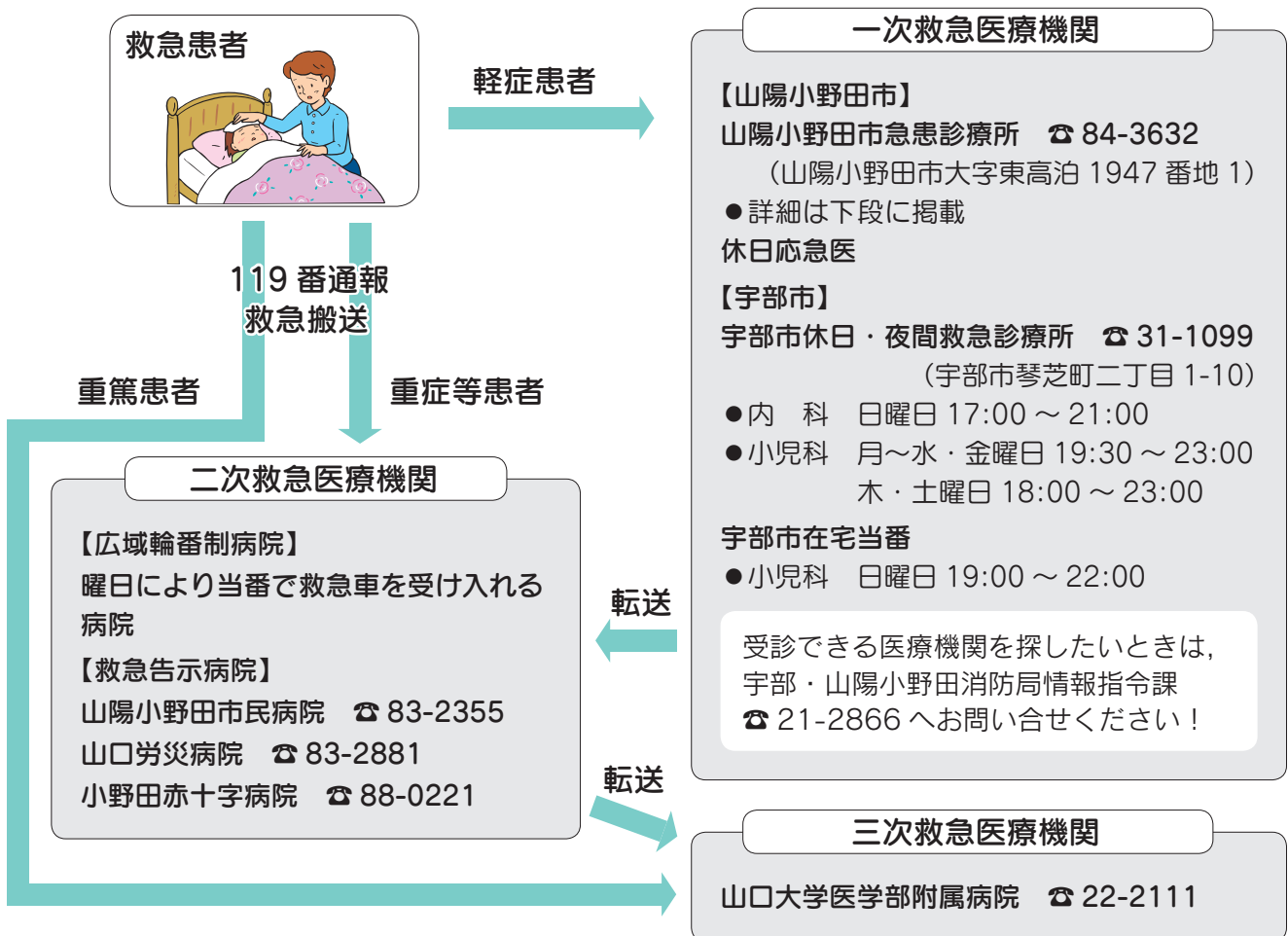

休日や平日夜間に急に体の具合が悪くしたら…？ 山陽小野田市急患診療所へ

山陽小野田市急患診療所は、平日の夜間や休日などの昼間に具合が悪くなった軽症患者のための医療施設で、当番医師が応急的な診療を行います。

※症状などによっては、二次救急医療機関などに紹介をする場合があります。

内容	開設日	診療時間
平日夜間 内科(中学生以上)	月~金曜日 (祝日, 年末年始を除く)	19:00 ~ 22:30
小児科休日 小児科	日曜日・祝日 12月31日~1月3日	9:00 ~ 12:00 13:00 ~ 17:00



所在地
山陽小野田市大字東高泊 1947番地 1
(小野田保健センター併設)
☎ 84-3632 (診療時間内)



子育て世帯臨時特例給付金

消費税率引上げの影響等を踏まえ、子育て世帯に対して、臨時特例的な措置として給付されます。

◎支給対象者

平成27年6月分の児童手当の受給者
※特例給付を受けている人は対象となりません。

◎対象児童 平成27年5月31日時点で、本市に住民票がある0歳から中学3年生(平成27年6月分の児童手当対象児童)

◎支給額 1人につき3,000円

◎申請期限 9月1日(火)

◎申請方法 提出先に備え付けの申請書に記入し、必要書類を添えて提出

※支給対象と思われる人には、5月末に発送した児童手当・特例給付現況届に同封しています。

※公務員の人は勤務先で申請書の交付を受けてください。

◎提出先

こども福祉課、仮設山陽総合事務所、南支所、埴生支所、公園通出張所

児童手当・特例給付現況届の提出

現在、児童手当・特例給付を受けている人は、現況届を提出する必要があります。5月末に必要な書類を発送しましたので、提出期限までに必ず提出してください。提出がない場合、6月以降の児童手当・特例給付を受けることができなくなります。

●提出期限 6月30日(火)

●提出先

こども福祉課、仮設山陽総合事務所、南支所、埴生支所、公園通出張所

〈問い合わせ先〉こども福祉課 (☎ 82-1175)



戦没者等の遺族に対する特別弔慰金

戦後70周年にあたり、戦没者等の遺族に対して特別弔慰金が支給されます。戦没者等の死亡当時の遺族で、平成27年4月1日現在、「恩給法による公務扶助料」や「戦傷病者戦没者遺族等援護法による遺族年金」等を受取る人がいない場合に支給されます。

◎支給対象者および優先順位

①戦傷病者戦没者遺族等援護法による弔慰金の受給権者

②戦没者等の子

③戦没者等の①父母②孫③祖父母④兄弟姉妹

※戦没者等の死亡当時、生計関係を有していること等の要件を満たしているかどうかにより、順位が入れ替わります。

④上記以外の遺族で、戦没者等の死亡時まで引き続き1年以上生計関係が

あった三親等内の親族

◎支給内容

額面25万円、5年償還の記名国債

◎受付期間

7月1日(水)～平成30年4月2日(月)
※期間を過ぎると、弔慰金を受けることができなくなります。

◎事前説明会

開催日	会場
6月22日(月)	赤崎公民館
6月23日(火)	公園通出張所
6月24日(水)	市役所
6月25日(木)	仮設山陽総合事務所
6月26日(金)	埴生公民館
6月29日(月)	厚陽公民館

※1回にかかる説明の時間は30分程度です。受付時間はいずれも9:00～12:00、13:00～17:00です。

〈問い合わせ先〉社会福祉課 (☎ 82-1174)



1セットあたり販売価格1万円の商品券で
1万2,000円分のお買い物ができる!!

お得な商品券

山陽小野田市プレミアム付商品券を販売します

消費者の購買意欲を高め、経済活性化につなげるため、市内の飲食店や小売店などで使用できるプレミアム付のお得な商品券を販売します。(1人1セット販売)



申込期限
6/20(土)
〈消印有効〉

申込要項

＼購入の申込みは、往復はがきに限りです！

- 対象 山陽小野田市民(年齢は問いません)
- 内容 1セット500円×24枚
- 販売枚数 35,000セット
- 申込方法

往復はがきに、必要事項を記入し郵送
 ※はがき1枚につき1人1セットまで申込みできます。同一の人で2通以上申込みされた場合は、2通目以降は無効となります。申込多数の場合は、申込期間終了後、抽選を行います。当選・落選の通知を7月6日(月)ごろ返信はがきでお知らせします。

●引換期間・場所

7月12日(日)～8月12日(水)

- 7月12日(日)
 - ①おのだサンパーク
 - ②不二輸送機ホール(文化会館)
- 7月13日(月)以降
 - ①おのだサンパーク
 - ③小野田商工会議所
 - ④山陽商工会議所

※引換期間を過ぎると当選は無効となります。

●引換方法 引換希望場所に当選通知と代金を持参し、商品券と引き換え

●問い合わせ先

山陽小野田市プレミアム付商品券事業推進協議会

- 小野田商工会議所 (☎ 84-4111)
- 山陽商工会議所 (☎ 73-2525)

【商品券使用期間】

7月16日(木)～平成28年1月15日(金)

〈往信用 / おもて面〉

<input type="checkbox"/> 往信	7568799	小野田郵便局 私書箱 商品券事務局 第9号 行	※こちらの面には何も 記入しないでください
--------------------------------	---------	-------------------------------	--------------------------

〈返信用 / うら面〉

<input type="checkbox"/> 返信	□□□□□□ ←	申込者の住所 申込者の氏名様	申込者の郵便番号 ①住所 ②氏名 ③ふりがな ④生年月日 ⑤電話番号 ⑥引換希望場所 ※番号を記入
--------------------------------	----------	-------------------	--

往復はがきに上記を参考に記入し、郵送してください

※往信面を表にして折り曲げて、ポストに投函してください。

裏面に商品券取扱店舗一覧を掲載しています。

商品券取扱店舗一覧

(平成 27 年 5 月 20 日現在 :50音順)

■飲食業

活いか活魚料理若新, 伊酒屋ぼーの, 居酒屋武蔵小野田店, 泉屋, うどんの庄住吉, 海の家はら, お食事処やよい, がーるず酒場 f, 割烹御食事処みちしお, Café&Party やよい, caféLucy, カルビ大陸山口小野田店, カレー屋ロック, 季節体験農場花の海, 汐菜, Jazz 割烹大津屋, 食彩楽一心亭, 食事喫茶エリーゼ, 食道楽帆万里, 炭焼き海門, 創業安政三年村上旅館, ソル・ポニエンテ, 飛火野, ドライブインこだま, ドライブインみちしお, 敦煌山口小野田店, (有)にしむら本店, 二反田, 八剣伝小野田駅前店, ハリさんのカレー屋 SHAPLA (シャプラ), ふじ食事・スナック, まごころ弁当小野田店, 萬福ラーメン, 麺菜酒家らいち厚狭店, らーめんかつぱ, レストラン&カフェポテト

■小売業

厚狭口ピン販売(有), アップルベリー, アシスト山口山陽店, (有)あらたき糸店, アルク小野田店, アルク港町店, イエローサイクル, 石田塗料商会, 一倉洋品店, (有)伊藤商会, 伊藤石油(株)小野田西給油所, 衣料センターかわの小野田駅前店, 衣料センターかわのセメント町本店, ウエスタまるき厚狭店, ウエスタまるき神田店, ウエスタまるき中川店, エディオン厚狭店, エディオン埴生店, 江原商店, (株)M.M グラススタジオ, エル小野田店, 円満花店クレールエミ, 大石園茶舗, 岡井家整骨院まるかんのお店岡井家, お菓子のコッチ, 緒方酒店, (株)奥商会, おしゃれ館 NAWATA (ナワタ), お仏壇とお墓のかんのん堂: リゾートマンションお墓の虹の郷, 果子乃季厚狭店, 加島呉服店, (有)カネキヨ, かわとうミシン電機商会, 岸砥油(株)サンライズ厚狭 SS, (有)ギフトショップあさの, きらら工房(有), クスリ岩崎チェーンイオン小野田店, クスリ岩崎チェーン小野田中川店, GoodCoffee27, (株)幸月堂厚狭駅前店, 河内商店, コープここと旭町店, 米・ギフトのたにおか, (有)坂田わた寝装, リカーマーケット酒の國, 笹木自転車店, サムラスポーツ, 山陽プロパン(株), 地酒・焼酎の店長陽酒店, 仕出しのいしい(石井鮮魚惣菜店), 柴川鮮魚店, (株)ジュンテンドー厚狭店, 昭和シェル石油厚狭本町(有)和光石油, 石窯パン工房須恵の郷, スクールショップキタノ, スナックオンツールズフジノ, (株)スポーツショップいしべ, (有)世良商店, 第一薬局(株)小野田バイパス店, 第一薬局(株)住吉店, 第一薬局労災病院前店, 竹野硝子店, 竹山酒造場, 田中進政堂, タワラ電器, つねまつ菓子舗セメント町店, つねまつ菓子舗それいゆ駅前店, 伝助, 土井輪業, 峠の市場, 豊田石油(株)埴生給油所, トロアメゾン, 中村うに商店, 永山酒造合名会社, なわたの海苔屋中川店, なわたの海苔屋本店, はなもり商店, 浜本電機, 原木

京染店, 原田サイクル, ぱわっと S. くらもと有帆船, ハンコ卸売センター小野田店, 平中スポーツ, ひらやす化粧品店, 弘中呉服店, ファミリーマート山陽小野田高栄店, 福田屋本店, フクモトトイ, (株)藤井商会小野田駅前給油所, (株)藤井商会小野田給油所, 富士商(株)小野田稲荷町 SS, 富士商(株)西ノ浜給油所, ポプラ小野田理大前店, ほりうち商店, 町田金物店, マックスバリュ西日本(株)厚狭店, マックスバリュ小野田店, マツデン, 松永種苗, マツヤデンキ小野田店, まるき厚狭店, まるき小野田大学通り店, 丸久厚狭店, 三好商店, 村川呉服店, 村谷茶店, メガネの三城小野田店, めがねのモリモト, メガネパーク, (有)森岡石油, (有)森岡燃料店, もりなが松陰堂, 山縣輪業, 山口心和菓子三つ舎, (株)ヤマダ電機テックランド宇部店, 友栄, ゆめタウン小野田, リカースペース太陽, ローソン厚狭駅前店, ローソン小野田北竜王町店, ローソン小野田中川三丁目店, ローソン小野田労災病院前店, ローソン山陽町厚狭店, コミュニティカフェ&リカーショップ wakayama

■サービス業

あけばの美容院, 厚狭ゴルフ倶楽部, 衣類のお医者さんおべべ, (株)エイチピーエスヤマガタ, オートパル山陽, 小野田第一交通(株), (有)小野田中央交通, (有)観光タクシー, くるまのレスキュー協和整備工業(有), サワー美容室, サンキューカットアルク小野田店, サンドリア美容室, 生涯学習型パソコン教室わくわく, 整体マツサージ・鍼灸自然堂, ソフトカイロ美容整体れんげ草, ダスキンエイ・ワンサービス, 朝陽カントリークラブ, 天然温泉みちしお, 東京屋クリーニング丸久厚狭店, 東京屋クリーニングウエスタまるき厚狭店, 東京屋クリーニングウエスタまるき中川店, 東京屋クリーニングマックスバリュ小野田店, 永田写真館, ハート福祉タクシー維新, 埴生ゴルフ練習場, ビューティーハウスビビ, プライダル優美, プレジデントカントリー倶楽部山陽, ヘア・ワーカー朗, ホワイト急便厚狭駅前店, ホワイト急便小野田労災病院前店, ホワイト急便マックスバリュ厚狭店, ミハルマリン美容室, メリィ・メリィヘアールハウスイオン厚狭店, ラーク美容室本店, ラーク美容室丸久店きもの館

■その他

荒川製畳所, 宇都宮テント商会/(株)宇都宮帆布工房, 小野田水産(株), 菓子問屋安部商店, (株)寿建設, 佐藤工務店, 新興タクシー(株), (株)中電工小野田営業所, 浜のてんぱら屋(西海食品(株)), 日の出パーキング, (株)明防, モイスティーヌ山陽小野田サロン, セントラルホテル 1F レストラン MOGA
おのだサンパーク専門店街の各店舗(一部店舗を除く)



第28回全国健康福祉祭やまぐち大会
「ねんりんピックおいでませ！山口2015」

10月17日(土)～20日(火)、「ねんりんピックおいでませ！山口2015」が開催されます。25種目の交流大会が県内全19市町で行われるほか、交流イベントなども多く開催されます。

本市では、「サッカー交流大会」が開催され、日々トレーニングを重ねた28チーム約560人が全国から集まり熱戦を繰り広げます。

◎大会のテーマ

「おいでませ！ 元気な笑顔 ゆめ舞台」

◎大会の目標

- ①生涯現役で元気と笑顔！
- ②健康長寿で元気と笑顔！
- ③新たな絆で元気と笑顔！
- ④やまぐちのおもてなしで元気と笑顔！



◎大会ホームページ

<http://www.nenrin2015.net/>

サッカー交流大会ルール

原則は、サッカー競技規則が適用されますが、ねんりんピックの特別ルールで行います。

- 参加者の年齢は60歳以上
- 試合球は原則として軽量球の380g
- 試合時間は40分
- 一度退いた選手も再び出場し、何回でも交代が可能

サッカー交流大会



- とき
10月18日(日)・19日(月)
- ところ
県立おのだサッカー交流公園

〈問い合わせ先〉ねんりんピック推進室（高齢福祉課内 ☎82-1212）



女と男のいきいき市民カレッジ受講生募集

生き方、健康、今日的課題など、様々なテーマについて、年間を通して学びます。

◎対象 市内在住の人

◎ところ 市民館（④を除く）

◎受講料 無料（④、⑥を除く）

◎定員 150人

◎申込期限 6月12日(金)（必着）

◎申込方法 はがきに住所・氏名・年齢・性別・電話番号を記入し郵送（FAX、E-mailでも可）

	とき	学習テーマ	講師
①	6月29日(月) 9:30～11:15 開講式	防災	NPO 法人日本防災士会 山口県支部事務局長 幸坂 美彦
②	7月23日(木) 10:00～11:30	これからのエネルギー	広島大学名誉教授 田中 春彦
③	8月20日(木) 10:00～11:30	男たちの決意	歴史民俗資料館学芸員 溝口 純一
④	9月15日(火) 8:30～17:00	館外学習「防府方面」	
⑤	10月22日(木) 10:00～11:30	健康	市健康増進課職員
⑥	11月23日(祝) 未定	特別講義	未定
⑦	12月日付未定 10:00～11:30	卓球で山口から世界へ	石川 公久 (卓球女子 石川佳純選手の父)
⑧	1月14日(木) 9:30～11:00 閉講式	終活	整理収納アドバイザー 磯村 ゆう子

〈問い合わせ・申込先〉〒756-8601 山陽小野田市役所 社会教育課 (☎82-1204 FAX 84-8691)

お知らせ

悪質な電話勧誘等による被害防止事業

- **対象** 市内在住の人
※ 65歳以上のひとり暮らしの人
またはふたり暮らし世帯の人を優先します。
- **内容** 通話録音装置の貸出(3か月)、録音データの回収
※ 希望者全員に貸出できない場合があります。詳しくは申込時に説明します。
- **申込期間** 6月15日(月)～来年2月26日(金)
- **申込方法** 申込先に備え付けの申込書に記入し提出(郵送またはFAXでも可)
- **問い合わせ・申込先**
〒756-8601 山陽小野田市役所消費生活センター
(生活安全課内 ☎ 82-1139 FAX 83-2604)

埴生地区公共施設再編に係る意見交換会の中止

6月17日(水)に埴生公民館で開催を予定していた意見交換会は、中止いたします。今後、公共施設再編の整備案を準備した後、改めて広報紙等により開催日時をお知らせします。

- **問い合わせ先**
企画課 (☎ 82-1130)

ため池ハザードマップを活用しましょう

ため池ハザードマップは、大雨等によって、ため池の堤体が決壊しそうになるなど危険な状態になった場合に、みなさんの自主的な避難や危険回避行動を支援し、被害の未然防止や軽減を図るため、浸水想定区域や避難場所等を示した地図です。

ため池ハザードマップは、農林水産課に備えているほか、市ホームページからもダウンロードできます。

日ごろから浸水想定区域や避難経路を確認するなど、迅速な避難行動や災害対応を行うため、ぜひ活用してください。

- **問い合わせ先**
農林水産課 (☎ 82-1157)

教科書展示会

教科書は、4年に一度見直しが行われ、今年、中学校の教科書が採択されます。その教科書の見本(新しい検定済みの教科書)を展示します。

- **展示期間**
6月3日(水)～7月28日(火)
- **ところ** 中央図書館
※ 休館日は、入館できません。
- **問い合わせ先**
学校教育課 (☎ 82-1202)



レノファ山口市をみんなで応援しよう！



現在、J3リーグ首位のレノファ山口市は、週1、2回、県立おのだサッカー交流公園で練習をされており、見学することができます。

日程など、詳しくはレノファ山口市のホームページをご覧ください。レノファ山口市を身近に感じ、みんなで応援しましょう。

<http://www.renofa.com>

- **問い合わせ先**
県立おのだサッカー交流公園運営協会事務局 (☎ 81-3100)

市誕生10周年記念協賛事業講演会「輝け厚狭の奇跡～D51300 皆の夢へ出発進行～」

- **対象**
市内在住、在職または在学の人
- **とき** 6月7日(日) 14:00～
- **ところ**
不二輸送機ホール(文化会館)
- **講師** 村野 哲郎
(殿町公園のデゴイチ応援隊代表)
- **聴講料** 無料
- **問い合わせ先**
NPO 法人さんようおのだシティセールス推進隊事務局
(☎ 88-3984)

【広告掲載欄】掲載についてのお問い合わせは総務課 (☎ 82-1148) まで。お得な割引もあります。

リフォーム相談会随時開催中!!

住宅リフォーム業界全国売上ランキング9年連続No.1
※平成18～26年8月までの「リフォーム産業新聞」調べ、「新築そっくりさん」と「住友不動産リフォーム」の合計

まるごと大規模リフォームから部分リフォームまで!
何でもおまかせ下さい!!

特長1 完全定価制
最初のご契約から工事中にシニアリ被害などの予期せぬトラブルがあっても、追加費用は頂きません。
※お客様によるオプション追加変更工事は、別途工事費が必要です。

特長2 建物診断
建物診断後、最適な住まいプランをご提案します。 **無料**

特長3 検査体制
住まいの品質を保つ為、「検査センター」を設置。

まずは **無料建物診断から!**

—信用と創造— **住友不動産** 新築そっくりさん 山口市事業所
☎ 0120-313-231 山口市小郡黄金町13-23

60歳から楽しくパソコン

同じことを100回聞かれても(^_^) 笑顔でお答えいたします

ゆっくり、あなたのペースで大丈夫
60歳以上月謝例：月4時限 6800円～

まず**無料**見学説明会に申し込み ↓

パソコン教室ミックス **0836-84-5560**

山陽小野田市日の出2-7-12 タケダ園芸ビル2F

募集・試験

文化会館運営委員会の委員を公募します

文化会館（愛称：不二輸送機ホール）の運営を円滑に行うために必要な事項を審議する委員です。

●**応募要件**

20歳以上の市民（国・地方公共団体の議員、職員は除く）

●**報酬** 会議1回につき2,000円（年2回開催予定）

●**募集人数**

2人（委員全9人中。応募多数の場合は作文により選考）

●**任期** 7月1日から2年間

●**応募方法** 不二輸送機ホール（文化会館）、成長戦略室に備え付けの応募用紙に必要な事項を記入し、作文（「地域文化の振興について」に関する意見を800字程度にまとめたもの）を添えて提出してください。郵送、FAX、E-mailでも構いません。応募用紙は、市ホームページからもダウンロードできます。（提出書類は返却しません）

●**提出期限** 6月15日（月）（必着）

●**選考結果** 直接本人に通知

●**問い合わせ・提出先**

〒757-0002 山陽小野田市大字郡1754番地
不二輸送機ホール（文化会館）
☎71-1000 FAX 71-1002



宇部市と広報紙で情報を交換しています。

しょうぶまつり

【問い合わせ先】常盤公園管理課 ☎54-0551

150種8万株のハナショウブが咲き誇ります。

- とき** 6月14日（日）10:00～16:00
- ところ** ときわ公園しょうぶ苑周辺園路 ほか
- 内容** お茶席、屋台村、ハナショウブの苗を販売、栽培相談



介護予防応援隊養成初級講座



「介護予防応援隊」とは、自分の介護予防をしながら、地域のみなさんの介護予防を推進するために地域でお手伝いをする応援者のことです。

あなたも「介護予防応援隊」になって、いつまでも元気で暮らせる地域づくりを始めませんか。

●**対象** 市内在住で介護予防や介護予防活動に関心のある人

●**日程**

- 6月22日（月）9:00～12:00 市役所
- 6月24日（水）13:00～16:00 仮設山陽総合事務所

●**内容**

- 講義①「介護予防ってなに？～高齢者のからだの変化～」
- 講義②「筋力アップ体操、認知症予防、口腔ケア～あなた

に必要なのは〇〇予防！～

- 受講料** 無料
- 定員** 各30人（先着順）
- 申込期限** 6月17日（水）
- 申込方法** 申込先窓口または電話にて申込み（FAXでも可）
- 問い合わせ・申込先** 地域包括支援センター（高齢福祉課内）☎82-1149 FAX 82-1138

初夏の懐石料理教室

- とき** 6月25日（木）14:00～17:00
 - 講師** 真鍋 正彦（春駒亭店主）
 - 参加料** 2,000円（材料費込み）
 - 定員** 16人（先着順）
 - 持参するもの** エプロン、米1合
 - 申込方法** 電話にて申込み
 - ところ・問い合わせ・申込先** きらら交流館 ☎88-0200
- ※6月30日（火）は休館します。

Eco 6月は環境月間です

環境課 ☎82-1144

市では、夏季における、冷房温度の適正化（室温28℃設定）とエコスタイルを実践し、節電・省エネルギーを推進しています。環境保全活動について考え、私たちができることを実践しましょう。

- 運転時はエコドライブを心がける
- 週1日程度ノーマイカー通勤をする
- 緑のカーテンをつくって節電・省エネに取り組む



実践しよう！
エコドライブ

6月5日（金）は 市内一斉ノーマイカーデー

地球温暖化防止の取り組みとして、「市内一斉ノーマイカーデー」を実施します。自家用車の使用は控え、徒歩、自転車、公共交通機関、相乗りなどを利用し、CO₂排出量の削減に取り組みましょう。

◎健康診査を受けましょう！

病気の早期発見・早期治療，自身の健康管理のためには，定期的に健康診査を受けることが大切です。健やかな生活を送り続けるためにも年に1回は健康診査を受けましょう。健康診査の実施期間は，平成28年1月31日(日)までです。

STEP1 受診する健診(検診)の種類を決める

STEP2 個別健診(医療機関で受ける健診)または総合健診(公民館等での集団健診)，どちらかを選択する

STEP3 申し込む

※個別健診は，医療機関に申込み
総合健診は，健康増進課に申込み

STEP4 受診する(健康保険証持参)**STEP5** 結果を確認する

※個別健診は，受診した医療機関で確認
総合健診は，健康増進課から通知

自分が現在，健康かどうかを確かめるためにも，年に1度は健診を受けましょう。病気を早期に発見することで，早期治療にもつながります。

精密検査が必要と診断された人は，必ず精密検査を受けましょう。

健診の種類，対象年齢，自己負担金，総合健診の日程など，詳しくは，広報「さんようおのだ」5月15日号7ページをご覧ください。また，市ホームページをご覧ください。

●問い合わせ先 健康増進課 (☎71-1814)

**【すくすく相談】**(母子健康手帳持参)

●対象 乳幼児とその保護者

●内容

乳幼児の身体計測，育児相談，栄養相談

■小野田保健センター

○とき 6月25日(木) 9:30～11:15

■仮設山陽総合事務所

○とき 7月2日(木) 9:30～11:15

【すくすくベビーサークル】

●対象 0歳～1歳3か月児とその保護者

■小野田保健センター

○とき 6月25日(木) 10:00～11:30

○内容 キャラクターうちわを作ろう！

■仮設山陽総合事務所

○とき 7月2日(木) 10:00～11:30

○内容 紙コップで作る「お散歩ペンギン」

【育児学級】(母子健康手帳・筆記用具持参)

●対象

生後3か月～6か月の乳児とその保護者

●ところ 小野田保健センター

■1回目(6月19日(金) 13:30～15:30)

○内容 小児科医講話，座談会，歯科指導実技

■2回目(7月17日(金) 13:30～15:30)

○内容 育児のポイント，離乳食について(調理実習)

※2回で1コースです。

※1週間前までに健康増進課へ申し込んでください。

【幼児食に向けてのステップアップ教室】

(母子健康手帳・筆記用具持参)

離乳の完了まであと少し。「食」と子どもの成長を楽しむ気持ちで参加してみませんか。

●対象 1歳前後の幼児とその保護者

■小野田保健センター

○とき 6月18日(木) 13:30～15:00

○内容

幼児食のポイント，虫歯予防，生活リズム

【健康相談】

●内容 測定(血圧・体脂肪率・塩分濃度)，健診結果，栄養相談，尿検査，禁煙相談

■仮設山陽総合事務所

○とき 6月16日(火) 9:30～11:30

■小野田保健センター

○とき 6月23日(火) 9:30～11:30

休日や平日夜間に急に体の具合が悪くなったら…？ 次の医療機関で受診できます。

山陽小野田市急患診療所 【一次診療所】 旭町(小野田保健センター併設) ☎ 84-3632	内 容		開設日	診療時間
	平日夜間	内科(中学生以上)	月～金(祝日を除く)	19:00～22:30
小児科休日	小児科	日曜日・祝日	9:00～12:00 13:00～17:00	

※平日夜間の内科診療の診察対象を「高校生以上」から「中学生以上」へ拡大しました。
※受診されるときは、必ず健康保険証および福祉医療費受給者証(お持ちの人)を持参してください。

休日応急 担当医	小野田医師会 (9:00～17:00)		厚狭郡医師会 (9:00～17:00)
	内科	外科	
▶ 6/ 7(日)	西村内科医院 西高泊 ☎ 84-6080	長谷川眼科 中川四丁目 ☎ 83-3476	河村医院 寝太郎町二 ☎ 72-0270
▶ 6/14(日)	はりま内科胃腸科 目出 ☎ 83-2425	瀬戸病院 稲荷町 ☎ 83-2292	吉武医院 常盤町 ☎ 72-1110
▶ 6/21(日)	はたもとクリニック 日の出三丁目 ☎ 83-5114	小野田赤十字病院 須恵東 ☎ 88-0221	耳鼻咽喉科伯野医院 寝太郎町二 ☎ 73-0059
▶ 6/28(日)	中村内科胃腸科医院 日の出四丁目 ☎ 84-3131	山口労災病院 南中川町 ☎ 83-2881	河野内科 本町五 ☎ 71-0009
▶ 7/ 5(日)	長沢病院 中央一丁目 ☎ 83-3000	長沢病院 中央一丁目 ☎ 83-3000	あいべ内科クリニック 宇部市船木茶屋 ☎ 69-2678

【マタニティスクール】

妊娠、出産、育児の不安を和らげ、出産までを快適に過ごし、育児へとつなげるための教室です。家族みんなで楽しくマタニティライフを送るために、スクールに参加しましょう。

- 対象 妊婦とその夫(家族も参加可)
- ところ 小野田保健センター
- わくわくマタニティライフコース
- とき 7月4日(土) 9:30～11:30
- 内容 産婦人科医の講話、赤ちゃんへのプレゼント(スタイなど)作り
- 持ってくるもの 母子健康手帳、裁縫道具、ハンドタオル、バイヤステープ

【歯科保健活動】

- ところ 山口県歯科医師会会員の歯科医院
- 無料歯科健康診断および相談
- とき 6月4日(木)～10日(水)(歯と口の健康週間)
- 8020(ハチマルニイマル)達成者表彰
- とき 平成28年3月31日(木)まで
- 問い合わせ先 山口県歯科医師会 (☎ 083-928-8020)

【「ねたろう食育博士」養成講座受講生募集】

食育の大切さをPRする「ねたろう食育博士」の養成講座を開講します。楽しく体験しながら学び、食育博士になって食育の輪を地域に広げていきませんか？

- 対象 市内在住の小学生以上の人(小学生は保護者同伴)
- とき 6月14日(日)、6月16日(火)、7月5日(日)、7月14日(火)
- ※時間はいずれも9:30～13:30です。
- ところ 小野田保健センター
- 内容
 - キッチンガーデニングをしよう！
 - 料理カードでバランスチェック
 - 山陽小野田市の食材を食べよう！
 - かむカムチェック体験
 - 簡単食事のマナー講座
 - 食エコ体験 ほか
- 定員 各回15人程度(先着順)
- 受講料 無料(材料費400円)
- 申込方法 電話または窓口にて申込み
- 申込期限 6月開催分は6月10日(水)
7月開催分は6月30日(火)
- 問い合わせ・申込先 健康増進課





子どもたちが教えてくれたこと ～行動することから始める交通安全～

4月23日、子どもたちの交通安全を願う行動に山陽小野田警察署長から高千帆小学校へ「感謝状」が贈呈されました。3月に高千帆小学校区で交通事故が発生。事故のあとすぐに、高千帆小学校の6年生2人が自発的に交通安全を願う手作りのポスターを10枚作り、警察署に届けました。ポスターには「守りたい 命がそこに あるんだよ」などの言葉が力強く書かれており、交通事故を防ぎたいという気持ちにあふれていました。6年生は、毎日の登校班で班員のお世話を伝統的に続けており、安全に対する心構えが着実に育っています。子どもたちが勇気を持ち、自分たちにできることを考え、行動をすることで、交通安全が実現するのだということを教えてくれたように思えます。この心のこもった手作りポスターは山陽小野田警察署や厚狭幹部交番窓口に展示されています。



【問い合わせ先】学校教育課 (☎ 82-1201)

観光ガイド 山陽小野田 検定クイズ

わがまち「山陽小野田」のことをみなさんはどれだけ知っているか、問題にチャレンジしてみてください。

Q69 市内には、JR美祿線の駅が2つあります。厚狭駅ともうひとつは次のうちどれでしょう？

- ①湯ノ峠駅 ②目出駅 ③雀田駅



Q70 JR小野田線は、誕生して今年で何周年でしょうか？

- ① 80周年 ② 90周年 ③ 100周年



※解答と解説は7月1日号に掲載します。

前回の解答と解説

A67. ②ねたろう君

市のマスコットキャラクターとして、市のPRに活躍し、市民のみなさんに愛されています。ねたろう君の着ぐるみもあります♪

A68. ③竜王山公園

家族や友だちとキャンプを楽しめます。大人気の遊具もあり、ウッドデッキからの眺望はとても美しいです。

山陽小野田観光協会 (観光課内 ☎82-1151)

理大つうしん No.73 Tokyo University of Science Yamaguchi

山口東京理科大学では、平成27年度から、正課の科目として「ボランティア活動」を開講しました。この科目は、自治体主体の行事に学生が積極的にボランティアとして参加し、地域貢献、地域振興を図ることを通して、社会人基礎力となる3つの要素「前に踏み出す力」「考え抜く力」「チームで働く力」を養うことを目的に設置されました。

すでに学生がボランティアとして5月31日に住吉まつり本祭に参加し、「龍舞」を披露しました。今後も山陽小野田市で開催され

<http://www.yama.tus.ac.jp>

「ボランティア活動」を開講しました

るイベントがあれば、学生に参加を呼びかけていきます。

また、山口東京理科大学は、地域産業界で活躍できるキーパーソンを育成するため、学生が活躍できる「ボランティア活動」の場をさらに広げたいと考えています。地域で学生の若い力を活用したいという要望がありましたら、ぜひ大学にご連絡ください。

〈問い合わせ先〉山口東京理科大学事務部教務係
(☎ 88-3500 FAX 88-3400)
ygakumu@admin.tus.ac.jp

【まち再発見86】

〔圓應寺権現堂寝太郎権現像〕

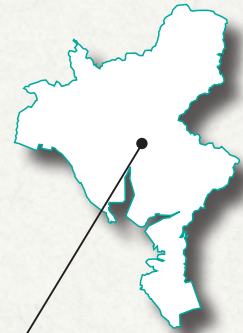

圓應寺

大字鴨庄 431 番地

千町ケ原の最北にある圓應寺は

曹洞宗の寺院で、天保末年には本堂、境内には薬師堂と荒神堂があり、荒神堂は千町ケ原の鬼門に当たることから、権現・住吉・三宝荒神を安置し、権現は千町ケ原を開墾した寝太郎を祀つたとされています。

荒神堂は現存していませんが、昭和3年（1928年）に発見された「寝太郎権現像」が、寝太郎のご神体ではないかとみられています。

昭和30年（1955年）年に寝太郎奉賛会が設立され、昭和47年（1972年）には、奉賛会によつて権現堂が建立されました。毎年4月5日には権現堂が開かれ、寝太郎権現像を拝むことができます。

また昭和33年（1958年）に始まり、毎年4月29日に開催される「寝太郎まつり」では、千石船に乗った寝太郎権現像が、鴨橋から厚狭駅前商店街を練り歩きます。

寝太郎は、平成27年3月に「山陽小野田市ふるさと文化遺産」に登録されました。

今月のおすすめ料理

「さやいんげんとらっきょうの豚肉巻き」

～らっきょう漬と青じその香りでさわやかに～



材料（4人分）

豚薄切り肉	240g	サニーレタス 4枚(30g)	〓 酒	大さじ2
青じその葉	16枚	ミニトマト 8個	赤唐辛子	1本
らっきょう漬	100g	〓 しょうゆ 小さじ2	ごま油	小さじ2
さやいんげん	40g	A らっきょう漬の漬け汁		
にんじん	80g	〓	大さじ4	

【1人分栄養価】エネルギー 170kcal / たんぱく質 14.3g / 脂質 5.7g / 塩分 1.1g

- 〓〓〓 作り方
- らっきょう漬は繊維を断つように3等分に切る。さやいんげんはすじをとり、さっとゆでて冷ます。にんじんは5～6cm長さに切り、5mm幅の棒状に切り、さっとゆでて冷ます。サニーレタスは食べやすい大きさにちぎり、ミニトマトは半分に切る。
 - 豚肉の上に青じその葉を置き、さやいんげん、にんじん、らっきょう漬のをせてはみ出さないように巻く。
 - フライパンにごま油を熱し、②の巻き終わりを下にして焼く。
 - 火が通ったらAと小口切りにした唐辛子を入れて水分を飛ばしながら全体に絡める。
 - 皿に④を盛り付け、サニーレタスとミニトマトを添える。

■健康増進課監修 ■山陽小野田市食生活改善推進協議会（須恵校区担当）

【食事バランスガイド】



今回の料理は「副菜1.5つ、主菜2つ」に該当します。

みなさんの暮らしを守ります！



こちら消防 119

6月7日(日)～13日(土)「危険物安全週間」

<<< 平成 27 年度危険物安全週間推進標語 >>>

「無事故へと 気持ち集中 はっけよい」

石油類をはじめとした危険物は、輸送や物流など日常生活の様々な分野に浸透し、人々の生活を豊かにしています。しかし、ひとたびその取扱いを誤ると、火災や爆発などの災害を引き起こす可能性があります。



危険物の性質や危険性を理解し、より安全な取扱いを心がけましょう。

危険物とは??



消防法で定められているもので、一般に「火災発生の大危険性がある」「火災拡大の大危険性がある」「消火が困難である」これらの危険性を持った物品のことをいいます。

例) ガソリン、灯油、油性塗料など

《危険物の取扱いについて》

- ◇ 火気の周囲では、危険物の取扱いをやめる
- ◇ ガソリンや灯油を購入するときは、決められた運搬容器に入れる
- ◇ 危険物を貯蔵・保管するときは、子どもや外部の者が容易に触れないように管理する

宇部・山陽小野田消防局予防課 (☎ 21-6114)

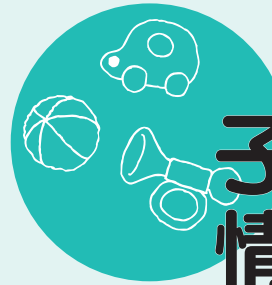

子育て 情報ナビ



子育て短期支援事業

病気や仕事、出産、冠婚葬祭等の事情で、一時的に児童(1～18歳)の養育が困難になったときに、児童養護施設等でお預かりし、児童への食事の提供、その他身の回りのお世話をします。利用を希望する場合は、事前にこども福祉課に申込みが必要です。なお、施設の入所状況によっては、利用できない場合があります。

■ショートステイ(短期入所)事業

児童養護施設等で一定期間(7日以内)お預かりします。

- 利用料(1人1日あたり)
2歳児未満 2,880円
2歳児以上 1,570円



■夜間、休日預かり事業

平日の夜間、休日に児童養護施設等で通所によりお預かりします。

- 利用料(1人1日あたり)
夜間預かり 300円
(宿泊の場合は300円追加)
休日預かり 670円

※両事業とも減免制度があります。詳しくはお問い合わせください。

・事業実施児童養護施設・

小野田陽光園 南中川山手 (☎ 83-4595)
清光園 山口市阿知須 1448 (☎ 65-1188)

こども福祉課 (☎ 82-1175)



【問い合わせ先】

環境衛生センター ☎ 83-3651

■環境衛生センターへのごみの持ち込み

引っ越しなどで多量のごみが出る場合は、環境衛生センターに持ち込んでください。市内に住所があることを証明できるもの(運転免許証等)を持参し、センター北門から入場して、計量棟で受付をしてください。20kgを超える場合は、手数料がかかります。ごみは指定ごみ袋に入れる必要はありませんが、分別して搬入してください。

- 受付時間 9:00～12:00, 13:00～16:00
(土・日・祝日、年末年始を除く)

資源ごみ売却収入	4月分	4,272,017円	平成27年度累計	4,272,017円
指定ごみ袋手数料収入		1,500,181円		1,500,181円

困りごと・悩みごとの相談に応じています。
相談は、お住まいの地区にかかわらずどの会場でも受けられます。

相談名	ところ	問い合わせ先	とき
▶ 司法書士による法律相談	生活安全課	☎ 82-1133	8日(月) 9:00~11:00 ※8:40~8:50受付・抽選 (定員12人・先着順ではありません)
▶ 弁護士による法律相談	生活安全課	☎ 82-1133	22日(月) 13:00~16:30 ※12:20~12:30受付・抽選 (定員10人・先着順ではありません)
▶ 行政相談	山陽総合福祉センター	☎ 0570-090110 (山口行政評価事務所)	10日(水) 9:30~12:00
	生活安全課		17日(水) 10:00~12:00
▶ 人権相談	人権・男女共同参画室	☎ 82-1137 (人権・男女共同参画室)	9日(火) 9:30~12:00
	山陽総合福祉センター		10日(水) 9:30~12:00
▶ 心配ごと相談	赤崎公民館	☎ 83-2344 (社会福祉協議会)	5日(金)・25日(木) 9:00~12:00
	高千帆福祉会館		5日(金)・25日(木) 9:00~12:00
	山陽総合福祉センター		3日(水)・10日(水)・24日(水) 9:00~12:00
	埴生公民館		17日(水) 9:00~12:00
▶ 家庭児童相談	こども福祉課	☎ 82-1175	毎週月~金曜 8:30~17:15 ※平日夜間・土・日・祝日は 中央児童相談所(☎083-922-7511)で受付
▶ 教育相談	小野田児童館	☎ 84-5416	毎週月曜 14:00~16:00(祝日を除く) ※心の支援室(☎82-1188)で予約を受け付けて いますが、当日直接来られても構いません。
	山陽勤労青少年ホーム	☎ 71-1681	
▶ 交通事故相談	厚狭幹部交番	☎ 84-0110 (山陽小野田警察署)	毎週月・水・木曜 9:00~15:00(祝日を除く) ※電話予約が必要です。
▶ 市民相談	生活安全課	☎ 82-1133	毎週月~金曜 8:30~17:15(祝日を除く)
▶ 消費相談	消費生活センター	☎ 82-1139	毎週月~金曜 8:30~17:15(祝日を除く)
▶ 福祉相談	中央福祉センター	☎ 83-2050	毎週月~金曜 8:30~17:15(祝日を除く)
	山陽総合福祉センター	☎ 72-1813	



「子どもの人権110番」強化週間

実施期間：6月22日(月)~28日(日) 〈相談無料〉

期間中は、いじめや児童虐待など、子どもをめぐる様々な問題で悩んでいる人からの電話相談の平日受付時間を延長し、さらに土・日曜日にも相談を受け付けます。どんな小さなことでも構いません。秘密は厳守されますので、お気軽にお電話ください。

岡山県地方方法務局人権擁護課・山口県人権擁護委員連合会(☎ 083-922-2295)

我慢してませんか？
話してみませんか？



【受付時間】

平日/8:30~19:00
土・日曜日/10:00~17:00

【電話番号】

☎ 0120-007-110



ヤングテレホンさんようおのだ

☎ 84-2000

受付日時/毎週(月)~(金) 8時30分~17時(土・日・祝日は留守番電話で対応します) ✉ youngtel@city.sanyo-onoda.lg.jp

気軽にご相談ください(いじめ、不登校、友人関係、家族関係、性の悩み、子育て等)

さんようおのだ 6月のカレンダー



カレンダー内の記号

◇…相談日
○…その他

♥…健康だより
回…今号の掲載ページ



山陽オート本場開催日

☒：場外発売

 ○軽自動車税・固定資産税(第1期)納期限 ☒	1月 ☒	2火 ☒	3水 ○教科書展示会 ~7/28 回 ◇心配ごと 回 ♥3歳6か月児 (仮設山陽総合事務所) 回 ☒	4木 ♥すくすく相談 (仮設山陽総合事務所) ☒	5金 ○市内一斉ノーマーカーデー 回 ◇心配ごと 回 戸水道展 ~7日 (おのだサンパーク) 回 ☒	6土 戸環境展2015 (おのだサンパーク) 戸寝太郎の里「ほたる祭り」【下段】 ☒
7日 戸講演会「輝け厚狭の奇跡」回 ☒	8月 ◇司法書士による法律相談 回 ☒	9火 ◇人権 回 ☒	10水 ◇行政・人権・心配ごと 回 ☒	11木 戸おんがくであそぼう(不二輸送機ホール) ☒	12金 ♥1歳6か月児 (小野田保健センター) ☒	13土 戸有帆ホテルまつり【下段】 ☒
14日 戸街なかフリーマーケット(小野田駅前中通り) ☒	15月 ☒	16火 ♥健康相談 回 ☒	17水 ◇行政・心配ごと 回 ☒	18木 ☒	19金 ♥育児学級 回 ☒	20土 ☒
21日 ☒	22月 ○介護予防応援隊養成初級講座 回 ◇弁護士による法律相談 回 ☒	23火 ♥健康相談 回 ☒	24水 ○介護予防応援隊養成初級講座 回 ◇心配ごと 回 ☒	25木 ○懐石料理教室 回 ♥すくすく相談・ベビーサークル 回 ◇心配ごと 回 ☒	26金 ♥3歳6か月児 (小野田保健センター) ☒	27土 ☒
28日 戸山響サマーコンサート(不二輸送機ホール) ☒	29月 ☒	30火 ○市県民税(第1期)納期限 ☒	1水 ☒	2木 ♥すくすく相談・ベビーサークル 回 ☒	3金 ☒	4土 戸第6回現代ガラス展 in 山陽小野田 ~8/23 回 ☒

市議会定例会日程のお知らせ

6月8日(月)～30日(火)〈予定〉

一般質問は6月22日(月)・23日(火)・24日(水)・25日(木)の予定です。

☎ 82-1182

第19回

あじさいまつり 6月14日(日) 10:00～15:00

約4,000本のあじさいが彩る

江汐公園管理棟・あじさい園にて開催！(雨天決行)

内容 あじさいの鉢植えの展示(6月10日(水)～19日(金))、あじさいの苗が当たる抽選会(10:20～)、バザーなど

☎ 83-5378



pick up!

第15回 寝太郎の里「ほたる祭り」

とき 6月6日(土) 15:00～20:00

ところ 厚狭川河畔寝太郎公園「ゆめ広場」

イベント ステージイベント、青空レストラン、ホテル観賞、バザーなど

☎ 73-2525

pick up!

第26回 有帆ホテルまつり

とき 6月13日(土) 18:00～

ところ 有帆運動広場 有帆ホテル川公園

イベント ステージ演芸、ホテル観賞、バザーなど

☎ 84-4090

