

さんようおのだ

広報

No.172

2012

5.15



青空のもと、みんなでスポーツを楽しもう！

市民運動会厚狭大会 (厚狭小学校)

目 CONTENTS 次

目次・表紙の説明	2
市長から市民のみなさんへ	3
新市民病院の基本設計が完成 人に温かく、環境にやさしい 最高級クラスの病院を目指して	4
平成 24 年度の健康診査が始まります	6
市民意見公募制度（パブリックコメント） 寄せられたご意見をご紹介します	7
情報ひろば 受賞おめでとうございます など	8
えがおがいちばん!! 食育クラブ 女と男の一行詩	10
文化ナビ	11
図書館つうしん	裏

表紙の説明



5月6日、厚狭小学校グラウンドで市民運動会厚狭大会が行われ、約1,500人が参加しました。澄んだ青空のもと、幼児から高齢者まで参加できるように組まれたパン食い競争や綱引き、玉入れなどのプログラムに、楽しそうに参加するみんなの笑顔がありました。

山陽小野田市民憲章

みんなのちかい

私たちは、先人のこころを受けとめ、
住みよいまちをめざして、
ここにちかいをたてます。

- 一、このまちの未来のために自ら考えます。
- 一、このまちの未来のために汗を流します。
そして、このまちを愛します。

(平成19年3月21日告示)



・・・パソコン、携帯からご利用できます。



・・・パソコンからご利用できます。

上記のマークがついているものは
「山陽小野田市 WEB 申請サービス」をご利用できます。
パソコンから ☎ <https://s-kantan.com/sanyo-onoda-u/>
携帯電話から ☎ <https://s-kantan.com/sanyo-onoda-k/>



■発行 / 山陽小野田市

<http://www.city.sanyo-onoda.lg.jp/>
〒756-8601 山陽小野田市日の出一丁目1-1
☎ 82-1111 (代表)

■編集 / 総務課 ☎ 82-1148

ki-kouhou@city.sanyo-onoda.lg.jp

■ 市長から市民のみなさんへ

市長 白井 博文



■ 竜王山の芋焼酎が完成しました

竜王山一帯は、昔からおいしいサツマイモの産地として知られています。このサツマイモを原料に、何かふるさとの特産品ができないか。地域の有志が集まり「竜王黄金こがねの会」を結成、芋焼酎造りに挑戦しました。4シーズン目の今年は、過去最高の6トンを収穫し、4合瓶6,200本を商品化することに成功しました。手伝った酒造会社では、口当たりと香りに太鼓判を押しています。山陽小野田観光協会（商工労働観光課内 ☎82-1313）から本市の名産品にも認定されています。

みなさんも、自宅で楽しめるほか、おみやげにもいかがでしょうか。

■ 市営住宅でのペットの飼育について

平成17年3月の市町合併後、市営住宅は約1,500戸に増えました。当時の財政状態は極度に悪化していたため、市営住宅とはいえ、こんなひどい状態の貸家から家賃をもらって良いものだろうか、そんなふうに思案せざるを得ない住宅もあちこちに散見されました。その後、少しずつ整備が進んでいますが、市営住宅に入居されているみなさんには、随分、我慢とご協力をいただいていると感謝しています。

さて、市営住宅ではペットを飼うことが禁止されています。入居者と結んでいる「市営住宅賃貸借契約書」のとおりです。ところが最近、一部の入居者の間で、市営住宅でもペットが飼えるという誤った情報が流れているそうです

が、これは全くの間違いです。入居後も、契約を守ってくださるようぜひお願いします。

もっとも、ひとり暮らしの高齢者が、日々の生活の慰めに、1匹の犬か猫を、他の入居者に迷惑がかからないよう工夫して、自宅内で飼うことまで禁止されているのか。仮にそのようにしてペットを飼ったとしても、入居の際の約束違反（債務不履行）として貸し主（市）から立ち退きを求められてもやむを得ないのかということ、そう簡単には肯定できないところにこの種問題の難しさがあります。

しかし、約束違反にならない可能性があるのは、あくまで「1匹の犬か猫を、他の入居者に迷惑がかからないよう工夫して、自宅内で飼うこと」が条件ですから、そのような条件を満たさなければ、やはり約束違反となり、市営住宅を明け渡していただくこととなります。

ここ数年間、ペットを飼っているという理由だけで一律に対応することは控えてきましたが、そのせいか一部の団地では、ペットの飼育についてかなり行き過ぎが出ているとか…。高齢者福祉の視点も含めていろいろ検討しましたが、やはり担当課に調査を指示して行き過ぎは是正する予定です。どうか入居者のみなさんも、お互いに居心地の悪くない団地として住めるよう、改めて「市営住宅賃貸借契約書」の内容をご確認いただきたいと思います。

対話の日

5月24日(木) 19:00～
須恵公民館

人に温かく、環境にやさしい 最高級クラスの病院を目指して



施設整備概要

建設地：現市民病院敷地内
階数：地上8階
構造：鉄骨造
延床面積：16,660㎡
病床数：215床
診療科：14科
駐車場：約360台

【問い合わせ先】

新病院建設室 (☎ 83-2355)

新市民病院の設計方針（基本コンセプト）

- ◎費用対効果の高い「ローコスト」病院
- ◎「機能性」を最重要視した医療環境
- ◎「快適性」豊かな治療環境
- ◎「柔軟性」のある建築空間
- ◎医療業務を絶えず提供するための「安全性」の確保
- ◎エネルギーを多く消費する施設である病院建物について、計画・設計・建設・運用を一体的にとらえライフサイクルコストを低減
- ◎地球環境配慮の技術を総合的に提供する設計とし、患者の快適性を向上
- ◎「CASBEE（建築環境総合性能評価システム）」において、Sランクの取得を目指す
※「CASBEE」：省エネルギーや環境負荷の少ない資機材の使用といった環境配慮はもとより、室内の快適性や景観への配慮なども含めた建物の品質を総合的に評価するシステム

環境計画

機能性

- ◇高効率・合理的な照明計画を行い、光ダクトの導入や明るさ感を考慮した計画とします。
- ◇CGS(コ・ジェネレーションシステム)により契約電力量を低減します。

居住性

- ◇24時間使用する病棟部分は、高断熱外壁材、ペアガラス、断熱サッシの使用、^{ひきし}庇の設置や雨水の壁面散水により空調負荷を低減します。また5階床^{くたい}躯体への蓄熱も行います。

安全性

- ◇CGS保安電力により、非常用発電機容量を確保します。
- ◇透析用水(24時間)、トイレ用雑用水を確保します。また災害時の汚水貯留槽も確保します。

環境性

- ◇雨水は貯留し再利用します。
- ◇CGS発電での排熱は給湯・空調へ有効利用します。
- ◇太陽光発電設備を導入するとともに、太陽熱温水を冬期補助暖房、夏期除湿後再熱に利用します。
- ◇地中熱利用、外気の有効利用を行います。

▶ 新市民病院平面図

5～7階

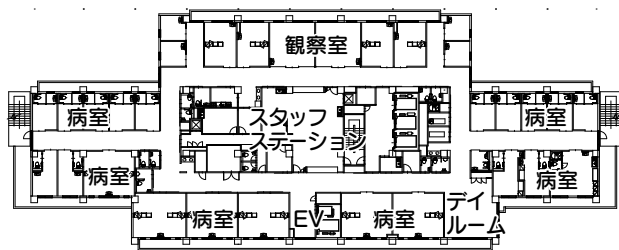

3階

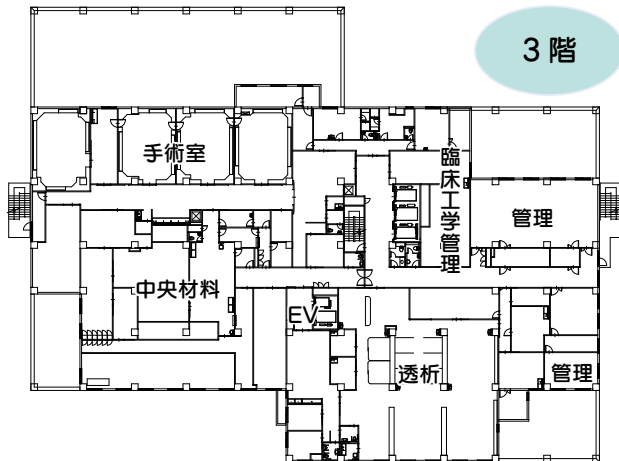

2階

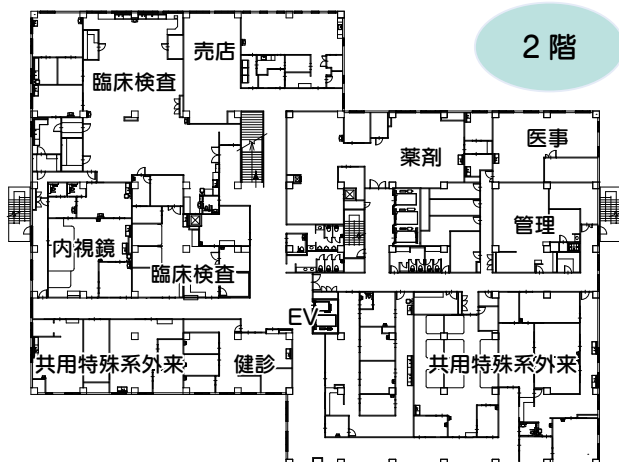

1階

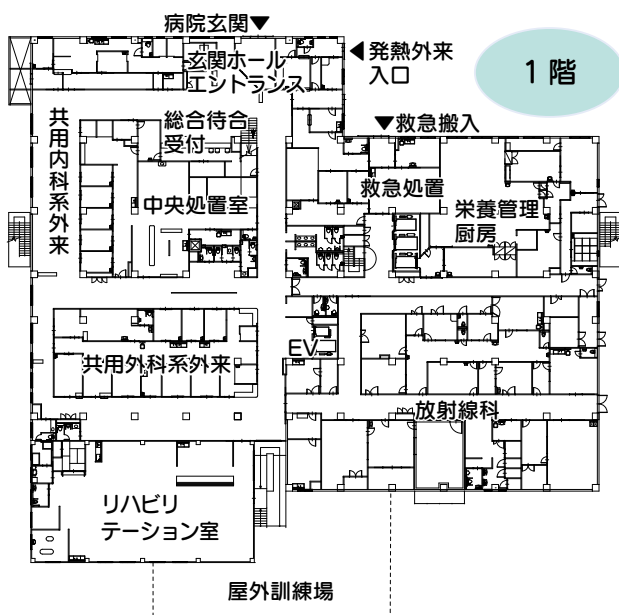

5～8階 【病棟】

- ◆ 一般用エレベーター (EV) はスタッフステーション正面に配置し、出入チェックが行えるようにします。スタッフステーションはフロア中央に設け、看護動線を短縮します。またステーション正面に観察室(2床室)を配置し、重症患者の観察を容易にします。
 - ◆ 感染症対応の病室を設定します。
 - ◆ 病室は、個室の比率を高めます。
 - ◆ 8階は、全室個室の産科を中心に、婦人科等の病室を配置し、女性専用のフロアとして計画します。産科中心となる個室は、まとめて配置し患者のプライバシーを確保します。
- ※ 8階は、5～7階とは部屋構成が異なります。



4階 【管理】

3階 【手術・透析】

- ◆ 透析部門はベッド数 30 床に対応できる面積を確保し、感染対策として十分なベッド間隔を確保します。
- ◆ 手術室は 4 室設置します。

2階 【外来・検査】

- ◆ プライバシーを考慮し、泌尿器科、産婦人科は人通りの少ない 2 階へ配置し、専用の待合室を設置します。健診、臨床検査、内視鏡部門を隣接させて配置します。また 1 階への動線を考慮し健診、臨床検査部門は一般用エレベーターとも隣接させます。

1階 【外来・放射線・リハビリテーション】

- ◆ 病院玄関と受付・総合待合、患者の多い内科・整形外科・外科外来を配置します。
- ◆ 感染の疑いがある患者に対応する外来部門諸室を配置し、外部からは専用入口を設けます。
- ◆ 患者動線とスタッフ動線を分離し、診察室後部にはバックヤードを設けます。
- ◆ 診察室を、外光が入る明るい待合が囲むレイアウトとし、突き当たりがなくわかりやすい患者動線とコンパクトな平面とします。
- ◆ 診察室は扉のある個室として患者プライバシーを確保します。
- ◆ 救急外来と放射線科、および手術室への搬送用エレベーターを隣接させ、迅速な救急対応を可能にします。
- ◆ リハビリテーション室は本体建物と別の構造体とし、見通しのよい無柱空間を確保します。外部には屋外訓練場を配置します。

※ 新病院の平面図・イメージ等は、現段階の図面をもとに描いたもので、実際とは多少異なる可能性があります。

平成 24 年度の

健康診査が始まります

【問い合わせ先】 保健センター (☎ 71-1814)

年に 1 回は健診を受け、ご自身の健康チェックを行いましょう。健診実施医療機関や健診の対象、自己負担額などの詳細は、4 月に発行した「すこやか山陽小野田」や市ホームページをご覧ください。

■ 健診の種類

- ・ 女性の健康診査
- ・ 乳がん検診
- ・ 子宮がん検診
- ・ 胃がん検診
- ・ 大腸がん検診
- ・ 前立腺がん検診(今年度から)
- ・ 肺がん検診
- ・ 結核検診
- ・ 肝炎ウイルス検診
- ・ 特定健康診査(市国保対象)
- ・ 後期高齢者の健康診査

■ 健診の受け方 (総合健診と個別健診が選択できます)

◇ **総合健診** 各健診を同時に受けることができる集団健診です。6 月 1 日(金)8:30 から保健センターで申込みの受付を開始します。

とき	ところ	とき	ところ
6 月 16 日(土)	小野田保健センター	7 月 11 日(水)	保健センター
6 月 23 日(土)	埴生公民館	7 月 21 日(土)	赤崎公民館
7 月 1 日(日)	保健センター	7 月 28 日(土)	厚陽公民館
7 月 7 日(土)	有帆公民館	7 月 29 日(日)	保健センター

◇ **個別健診** 医療機関で受ける健診です。医療機関に予約をしてから受診してください。

実施期間は 6 月 1 日(金) から平成 25 年 1 月 31 日(木)までです。

胃がん検診は 10 月 31 日(水)まで、後期高齢者の健康診査は平成 25 年 3 月 31 日(日)までになります。

※結果は受診した機関に確認してください。

がん検診無料クーポン券

今年度の「がん検診無料クーポン券」は 5 月下旬に送付を予定しています。なお、対象者は以下の通りです。※ 4 月 20 日現在、山陽小野田市に住所を有していること。(年齢は 4 月 1 日現在)

- 子宮頸がん検診 20 歳, 25 歳, 30 歳, 35 歳, 40 歳の女性
- 乳がん検診 40 歳, 45 歳, 50 歳, 55 歳, 60 歳の女性
- 大腸がん検診 40 歳, 45 歳, 50 歳, 55 歳, 60 歳の男性と女性

※有効期限は 6 月 1 日(金)から平成 25 年 1 月 31 日(木)までです。



〈がん検診のポイント〉

【胃がん検診】

総合健診ではバリウムによる検査、個別健診ではバリウムか内視鏡による検査を選択できます。受診前日の夜 9 時以降は絶飲食です。



【肺がん検診】

胸のレントゲン撮影による検査で、薄手の白い無地の服装で受けられます。喫煙者で、年数や本数の多い人には痰の検査をお勧めします。



【子宮がん検診】

柔らかいヘラで子宮頸部をこすり細胞を採取します。ストッキングよりは靴下、ズボンよりはスカートの方が受診しやすいでしょう。



【大腸がん検診】

便の中に血液が混ざっているかを検査します。保健センターでも容器をお渡しできますのでご相談ください。



【前立腺がん検診】

前立腺がんは、近年日本でも急増しています。血液検査で調べられる、簡単な検査です。



【乳がん検診】

視触診、マンモグラフィによる検査です。生理が終わってから 4~5 日が痛みが少ないようです。





市民意見公募制度

【寄せられたご意見をご紹介します】

「山陽小野田市防災基本条例(案)」にお寄せいただいたご意見と、それに対する市の考え方(対応)をご紹介します。

なお、条例案の全文は市ホームページからご覧ください。

【問い合わせ先】総務課 (☎ 82-1122)

◆山陽小野田市防災基本条例 とは

この条例案は、防災に対する基本理念および災害対策の基本方針を定めるとともに、市民、事業者、市それぞれの責任と役割を明らかにし、災害に強いまちづくりを推進するという決意表明とするものです。

山陽小野田市防災基本条例(案)	【担当課】	総務課 ☎ 82-1122
	○公募期間	3月15日～4月13日
	○意見の件数	3件
お寄せいただいた意見	市の考え方(対応)	
<p>災害に強いまちづくりを推進するのはあたりまえの事であって、いま日本でガレキの処理が大きい問題として取り上げられていて、次々に地方もガレキ処理に名乗りをあげている。</p> <p>山陽小野田市の場合どのような対応が考えられているのですか。</p>	<p>本条例第11条第4項に基づき、対応可能なものについては、個別に検討したうえ実施してまいります。</p> <p>※がれきの処理については、広報「さんようおのだ」5月1日号3ページ「市長から市民のみなさんへ」をご覧ください。</p>	
<p>第14条の2の備蓄物資とは具体的に何ですか。また、どのような計画で整備しようとしていますか。</p> <p>使用期限・有効期限などのチェックはどのようにしようとしていますか。</p> <p>など、具体化したものは別途定めるのですか。</p>	<p>備蓄物資とは、非常食、毛布、災害用ポータブルトイレ等をいいます。整備計画につきましては、担当部署で具体化する予定です。使用期限・有効期限のあるものについては、チェックのマニュアルを作るなど、遺漏のないよう心掛けます。また、各家庭でも、普段から災害時を意識し、非常持ち出し品の確認などをしておくことも大切です。</p>	
<p>地域の自主防災組織で用意しておく機材等と市が用意しておく機材が重複しないように、また過不足がないようにする必要があります。</p> <p>具体的にどのようなすみわけをしようとしていますか。</p>	<p>自主防災組織で用意する機材は、災害時の初期対応に必要なもので、消火器、メガホン、ラジオ、担架など、だれでも簡単に扱えるものを考えています。</p> <p>また、必要機材については、それぞれの立場で整備していくものですので、市として必要な機材は、市で検討し、整備してまいります。</p>	

お知らせ



高齢者保健福祉実態調査について

お住まいの地区の民生委員がご自宅に伺いますので、同意していただける人は民生委員が持参する調査票の質問に回答ください。

●対象

- 65歳以上（昭和22年5月1日以前生まれ）の在宅でひとり暮らしの人もしくは寝たきりの人
- 75歳以上（昭和12年5月1日以前生まれ）の在宅でふたり暮らし世帯の人

●調査期間

5月16日(水)～6月15日(金)

●問い合わせ先

高齢障害課 (☎ 82-1171)

人権擁護制度

6月1日は、人権擁護委員法が施行された「人権擁護委員の日」です。この日に人権相談所を開設することで、人権相談を受ける機会とするとともに人権擁護委員制度を知っていただき、人権尊重思想の高揚を呼びかけています。相談は無料で、秘密は厳守されます。一人でも悩まず、お気軽にご相談ください。

■特設人権相談所

○日程 6月1日(金)

10:00～11:30	介護老人保健施設「あさ紫苑」
10:00～15:00	市役所
14:00～15:30	養護老人ホーム「長生園」

○相談員 人権擁護委員

●問い合わせ先

山口地方方法務局宇部支局
(☎ 21-7211)



受章おめでとうございます！(敬称略)

◆春の叙勲

瑞宝中綬章	姫野 教善	北九州市立大学名誉教授
瑞宝双光章	秋本 昌宏	元山陽小野田市消防団長
瑞宝双光章	太田 稔	元近畿運輸局船舶部 先任船舶測度官
瑞宝単光章	有馬 武人	元山陽小野田市消防団分団長
瑞宝単光章	縄田 要一	元国鉄職員

◆危険業務従事者叙勲

瑞宝双光章	高橋 茂	元小野田市消防監
瑞宝双光章	柿並 紀久	元山口県警視

◆春の褒章

緑綬褒状	千代乃会	現社会福祉施設等奉仕団体
藍綬褒章	松尾 嘉子	現民生・児童委員

ばらを楽しもう

■ばらコンクール

○とき

5月26日(土) 9:00～17:00

5月27日(日) 9:00～14:30

○ところ 江汐公園管理棟講義室

○内容 市内のばら愛好家の作品を来場者が投票

※作品の出品は山陽小野田市シルバー人材センターで受け付けます。(先着50鉢)

■ばらの育て方講習会

○とき 5月27日(日)

1回目 10:00～10:40

2回目 11:00～11:40

○ところ 江汐公園管理棟前

※事前の申込みは必要ありません。

●問い合わせ先

都市計画課 (☎ 82-1162)

山陽小野田市シルバー人材センター (☎ 84-0448)

街なかフリーマーケット開催

●とき

6月10日(日) 9:00～13:00

●ところ 小野田駅前中通り

※開催当日に日の出市場前で使用済み食用油の回収を行いますので、ペットボトルに入れて持参してください。

■出店者募集

○出店料 1区画500円
(2区画まで申込み可)

○申込方法

申込先に備え付けの申込書に記入し提出(電話申込も可)

●問い合わせ・申込先

町田金物店 (☎ 83-1403)

小野田商工会議所 (☎ 84-4111)

商工労働観光課 (☎ 82-1150)

竜王山の通行止め

竜王山では、5月中旬～6月中旬にかけてヒメボタルが発生します。観察者の交通安全のため、一部区間の車両通行止めを実施します。ご迷惑をおかけしますが、ご協力をお願いします。

●とき 6月1日(金)～10日(日)
20:00～22:00

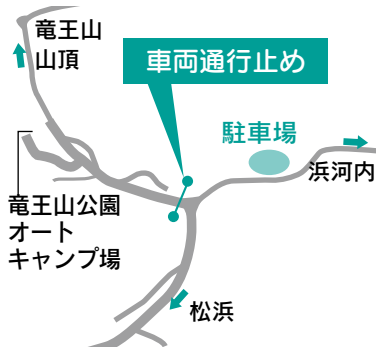

●問い合わせ先

都市計画課 (☎ 82-1162)

指定給水装置工事業者の廃止

下記の業者が市指定給水装置工事業者を廃止しましたので、お知らせします。

○ダイックス株式会社

大字有帆70番地の74
4月23日付廃止

●問い合わせ先

水道局総務課 (☎ 83-4111)

募集・試験

市病院局企業職員採用試験

■看護師(2人程度)

●対象

昭和42年4月2日以降生まれで、看護師免許を有する人

●受付期限 6月6日(水) (必着)

●第1次試験日 6月10日(日)

※郵送で受験申込書を請求する場合は、120円切手を貼ったあて先明記の返信用封筒(A4サイズ)を同封してください。受験申込書は市ホームページからもダウンロードできます。

●申込書の配布場所・

問い合わせ・提出先

〒756-0094

山陽小野田市大字東高泊1863-1
病院局総務課 (☎ 83-2355)

環境展 2012



●とき

6月2日(土) 10:00～16:00

●ところ おのだサンパーク

●内容

パネル展示、クラフトバンド教室(先着20人)、クイズラリーなど

※クラフトバンド教室を希望する人は、事前に電話にて申し込んでください。(参加料無料)

●問い合わせ・申込先

環境課 (☎ 82-1144)

定期普通救命講習会

●対象 中学生以上

●日程

6月3日(日)	小野田消防署
7月8日(日)	山陽消防署
8月5日(日)	小野田消防署
9月9日(日)	山陽消防署
10月7日(日)	小野田消防署

※時間はいずれも9:00～12:00です。

●内容 心肺蘇生法、止血法、AED取扱説明

●受講料 無料

※受講希望日の10日前までに受講希望の消防署へ申し込んでください。

※当日は、実技のできる動きやすい服装でお願いします。

●問い合わせ・申込先

小野田消防署 (☎ 83-0119)

山陽消防署 (☎ 71-1900)

第19回市民ゴルフ大会

●とき

6月9日(土) 9:10～

●競技方法 18ホールストロークプレー (ダブルペリア方式)

●費用

○セルフ 9,000円

○キャディ付 11,990円
(昼食、参加費込み)

●定員 150人 (先着順)

●申込期限 6月1日(金)

●申込方法

4人1組で申し込んでください。3人以下の申込みの場合は、組合せをゴルフ場に一任してください。

●ところ・申込先

プレジデントカントリー倶楽部

山陽

(☎ 72-1611 FAX 72-1615)

●問い合わせ先

山陽小野田市ゴルフ協会

(山陽商工会議所内 ☎ 73-2525)

シニアのためのパソコン・社会保険事務補助講習

●対象

就職を希望する55歳以上の人

●とき 6月18日(月)～28日(木) 9:30～16:30 (土・日曜日を除く9日間)

●ところ 市民館

●内容 パソコン(ワード・エクセル)の基本操作および社会保険・労働関係法規等の知識と手続きの習得

●受講料 無料

●定員 20人

(応募多数の場合は、就職意欲の強い人を優先し郵送にて通知)

●申込期限 6月4日(月) (必着)

●申込方法

はがきに講習名、会場名、住所、氏名(ふりがな)、性別、年齢、生年月日、ハローワークの求職番号、電話番号を記入し郵送

●問い合わせ・申込先

〒753-0074

山口市中央四丁目3番6号

(公社)山口県シルバー人材センター連合会 (☎ 083-921-6070)

小学校英語指導法講座

●対象 小学校・中学校・高等学校教員または、小学生に英語を教えてみたい人

●とき

6月2日(土)～来年2月(全6回)

※時間はいずれも13:00～16:00です。

●講師 島 幸子

(梅光学院大学・大学院客員教授)

●受講料 無料(教材費10,000円)

●定員 50人 (先着順)

●申込期限 5月25日(金)

●申込方法 住所・氏名・電話番号を記入しFAXで申込み

●ところ・問い合わせ・申込先

きらら交流館

(☎ 88-0200 FAX 89-1390)

えがおがいちばん!!



ふじい ゆうと
藤井 優人くん(4歳)

「今春から年少さんです！楽しみです☆」

小学校就学前までのお子さんの写真を募集しています！

★申込方法★

掲載を希望されるお子さんの写真(プリントしたものまたはデジタルデータ)と、お子さんの名前(ふりがな)、生年月日、年齢、親の名前、郵便番号、住所、電話番号、15文字程度のコメントを記入した申込用紙を添えて提出してください。郵便、E-mailでも受け付けます。
※申込用紙は、市ホームページからもダウンロードできます。

★問い合わせ・申込先★

〒756-8601 山陽小野田市役所 総務課 ☎ 82-1148)

ねたろう君の 食育くらぶ

元気いっぱい★

気づかないうちに「こ食」していませんか？

最近の食事で問題となっているのが、「こ食」です。「こ食」は下記のような種類に分けられます。

- ◆ 個食…食卓で別々のものを食べる食事
- ◆ 子食…子どものみで食べる食事
- ◆ 固食…同じものばかり食べる食事
- ◆ 孤食…一人で食べる食事
- ◆ 濃食…味の濃い食事
- ◆ 小食…量が少ない食事
- ◆ 粉食…粉類(パン、麺類)のみの食事
- ◆ コ食…コンビニ弁当を利用した食事



みなさんの食生活に当てはまっているものがありましたか？食事は体や心のエネルギー源であり、食卓は食事をするだけでなく、家族とコミュニケーションをとったり、マナーやしつけを学んだりする場でもあります。家族みんなが笑顔で食卓を囲み、おいしい食事ができるようにしたいものです。

山陽小野田市食育推進計画「元気いっぱいねたろう『食育』プラン」では、ねたろう「食育」サイクルの一つに「食卓を家族団らんの場にしよう」を掲げ、「楽しくおいしく食べる」ことを推進しています。

【問い合わせ先】健康増進課 ☎ 71-1817

〈第14回〉 女と男の一行詩 作品募集

身の回りで感じる「男女差別」や「男女平等への想い」などを自由に詠んだ一行詩を募集しています。

募集期限：6月10日(日) (消印有効)

《問い合わせ・応募先》

〒756-8601 山陽小野田市役所 人権・男女共同参画室
☎ 82-1137 FAX83-2604
※市ホームページからのWEB申請サービスでも受け付けています。

女と男の一行詩

このたび、さんようおのだ男女共同参画プランを改定しました。本プランの期間は平成24年から28年までの5年間となっています。今回の改定では、国や県の動向や、社会・経済情勢の変化に対応するために、男女共同参画の推進に係わる具体的な施策について定め、新たに、「男性、子どもにとっての男女共同参画の推進」や「仕事と生活の調和(ワーク・ライフ・バランス)の推進」などを盛り込みました。今後は、このプランに基づき、男女が互いにその人権を尊重しながら責任を分かち合い、性別にかかわらず社会のあらゆる分野において、その個性と能力を十分に発揮することができる男女共同参画社会の実現を目指します。

Bunka Navi 文化ナビ

文化の薫るまちになあれ…
山陽小野田市文化会館

休館日：第1・第3火曜日

〒757-0002 山陽小野田市大字郡 1754 番地 ☎71-1000 FAX71-1002 E-mail:bunka-kaikan@city.sanyo-onoda.lg.jp

山陽小野田市文化振興ビジョンを策定

本市の文化振興の指針を示す文化振興ビジョンが完成しました。

○テーマ

「ときめき・ひらめき・かがやき
～豊かな文化が薫るまち～」

○目次

- 第1章 文化振興ビジョンの策定にあたって
- 第2章 文化芸術の振興
- 第3章 文化財の保護・継承とその活用
- 第4章 推進にあたって

○計画の閲覧

文化会館，市民館，協働推進課，山陽総合事務所地域活性化室

※市ホームページにも掲載しています。



チケット
好評発売中!

文化会館に歌舞伎がやってくる!

歌舞伎

おうきょ
応拳の幽霊

フォーラム公演

7月9日(月) 18:30 開演
(全席指定)

歌舞伎を楽しむための“豆知識”
Part 1 ～歴史編～

歌舞伎の歴史

歌舞伎の語源は「傾く」からきています。「傾く」とは、派手な衣装で身を固め、逸脱した行動をさし、このような人々を「かぶき者」と呼びました。1603年頃、出雲大社の巫女・阿国が京都で当時珍しい装飾品を身につけ、男装して踊ったのが始まりで、異様奇抜な踊りという意味で「かぶき踊り」と言われました。阿国に続き、女歌舞伎や若衆歌舞伎が生まれますが、風紀上の問題から禁止されました。その後、成人男性がすべての役を演じるようになり、現代の歌舞伎の原点となりました。その後も江戸時代にできた古典歌舞伎から、新劇の要素を取り入れてできた新歌舞伎、現代に登場したスーパー歌舞伎へと時代の変化に伴い、新しいものへと進化を続けています。

※詳しくは、広報「さんようおのだ」4月15日号13ページをご覧ください。



文化会館イベント情報

6/3 第6回山口県総合芸術文化祭 第7回 洋舞フェスティバル

- ◆とき 開場 12:30 開演 13:00
- ◆ところ 大ホール ◆入場料 1,000円
(当日券は500円増し)
- ◆入場券販売所 文化会館

6/7 おんがくであそぼう

- ◆対象 6か月～1歳2か月前後の乳幼児とその保護者
- ◆とき 10:00～11:00, 11:30～12:30
- ◆ところ 小ホール
- ◆参加料 500円(当日徴収)
- ◆持参するもの
バスタオル, キルトマットなど
- ◆申込方法 初めて参加される人は電話にて事前に申込み

6/9 第8回0歳からのファミリーコンサート 休日昼下りのティータイムコンサート Vol.8

- ◆とき
ファミリーコンサート 開演 11:00～
ティータイムコンサート 開演 14:00～
- ※開場は、いずれも30分前です。
- ◆ところ 小ホール
- ◆演奏者 ピアノデュオ DUO ARTE ANIMI
ミュージック&アース国際音楽コンクール
グランプリ受賞(2012ブルガリア)
- ◆入場料
ファミリーコンサート 500円
ティータイムコンサート 800円
- ◆入場券販売所
文化会館, 市民館, 協働推進課

6/10 東日本大震災チャリティーコンサート 山口県交響楽団演奏会

- ◆とき 開場 13:00 開演 13:30
- ◆ところ 大ホール
- ◆演奏曲目 ラコッツィ行進曲(ベルリオーズ), フィランディア(シベリウス), オーボエ協奏曲 第1楽章(モーツァルト), ワルツ～眠れる森の美女より～(チャイコフスキー)ほか
- ◆入場料 500円(高校生以下は無料)

あなたにとって大切な一冊がある。
いざ、図書館へ！

図書館つうしん

❖ 今月の新刊とオススメ ❖

new BOOK



**伝記 人物ものがたり
そのとき何歳？**
講談社 編（講談社）

手塚治虫・北島康介・辻井伸行など、様々な分野のプロたちが過ごした子ども時代とは…？

図書館職員
オススメ



ピンクとグレー
加藤 シゲアキ 著
(角川書店)

大貴と真吾、幼なじみの二人は同じように生きてきたが、次第に運命の歯車が狂いだす…。人気アイドルの衝撃デビュー作。

中央図書館の行事

■中央図書館・放送大学山口学習センター連携公開講座

◇とき 5月20日(日) ※受講料無料

【講座1】英語映画 (12:30～16:00)

○会場 2階第2会議室

○講師 河田 豊子 (下関ユネスコ英語講師)

【講座2】心理学関連 (15:15～16:45)

○会場 2階第1会議室

○講師 清 俊夫 (放送大学客員教授)

※事前に放送大学山口学習センター(☎083-928-2501)へ申し込んでください。



■「春風 JR 小野田線写真展」

◇とき 6月6日(水)まで

◇会場 展示ホール ※入場料無料



■闘病者の講演会「脳梗塞を経験して思ったこと」

◇とき 6月16日(土) 14:00～16:00 ※入場料無料

◇会場 2階視聴覚ホール

◇講師 川勝 弘之 (保険会社社員)

厚狭図書館の行事

■「時代小説ブームをけん引する作家20人」の作品展

◇とき 7月1日(日)まで ※入場料無料

◇会場 1階ホール

◎中央図書館(☎83-2870) (火)～(金) 9:30～18:00 / (土)・(日) 9:30～17:00
赤崎分館(☎88-0162) / 高千帆分館(☎83-3212)

(火)～(金) 13:00～17:00 / (土)・(日) 9:30～17:00

◎厚狭図書館(☎72-0323) (火)～(日) 9:00～17:00

休館日

中央図書館…5月21日, 28日, 6月4日, 7日, 11日

厚狭図書館…5月21日, 28日, 31日, 6月4日, 11日

図書館予定表

<紙芝居・本のおよみかせ>

5月16日(水)

乳幼児おはなし会 10:00～中央図書館

赤崎おはなしの会 15:00～赤崎児童館

すえおはなしの会 15:30～須恵児童館

▼19日(土)

もみの木広場 14:00～中央図書館

▼23日(水)

乳幼児おはなし会 10:00～中央図書館

ワン・ツ・ド～ん 10:00～厚狭図書館

すみれおはなしの会
15:15～本山児童館

高千帆もみの木広場
15:30～高千帆児童館

▼25日(金)

キラクラブ 10:00～埴生公民館

▼26日(土)

おはなしのじかん 14:00～厚狭図書館

▼30日(水)

乳幼児おはなし会 10:00～中央図書館

6月2日(土)

もみの木広場 14:00～中央図書館

▼4日(月)

高千帆もみの木広場
15:30～高千帆児童館

▼6日(水)

乳幼児おはなし会 10:00～中央図書館

▼8日(金)

ママにおすすめする絵本の会
10:00～厚狭図書館

▼9日(土)

おはなしのじかん 14:00～厚狭図書館

▼13日(水)

乳幼児おはなし会 10:00～中央図書館

<映学会>

5月18日(金)

「カサブランカ」 13:30～厚狭図書館

6月9日(土)

「トムとジェリー 魔法の指輪」
15:00～中央図書館

▼10日(日)

「綾小路きみまろ爆笑! エキサイトライ
ブビデオ第4集」 14:00～中央図書館

BOOKS

読んで! 知って! 学ぶ!