

さんようおのだ

広報
No.119
2010
3.1

山口県幼児児童生徒
版画作品展覧会



目次 CONTENTS 次

| | |
|---|----|
| 目次・表紙の説明 | 2 |
| サポート寄附・人のうごき | |
| 市長から市民のみなさんへ | 3 |
| 固定資産の縦覧が始まります | 4 |
| 愛犬の登録と 狂犬病予防注射を行います | 5 |
| 休日窓口サービスを実施します | 6 |
| 転入・転出などの 手続きはお早めに | 7 |
| 市民意見公募制度 ～寄せられたご意見をご紹介します 市民活動推進基本方針～ | 8 |
| トピックスさんようおのだ 山陽小野田市地域職業相談室のお知らせ など | 10 |
| 情報ひろば 『市民ふれあいの集い』を開催します など | 12 |
| 健康だより | 16 |
| さんようおのだウォッチング | 18 |
| 山陽小野田市 きらめきサポーター募集中！ | 20 |
| まち再発見 今月のおすすめ料理 | 21 |
| こちら消防 119 子育て情報ナビ ごみ出しワンポイント | 22 |
| 各種相談の日程 | 23 |
| 3月のカレンダー | 裏 |

今号から広報「さんようおのだ」の紙面をリニューアルしてお届けしています。

昨年秋に実施したアンケートの結果を踏まえ、より親しみやすく読みやすい紙面づくりを心掛けます。今後ともご愛読をお願いします。

なお、広報「さんようおのだ」に関するご意見は広報広聴課までお寄せください。

表紙の説明



2月13日、14日、市民館で山口県幼児児童生徒版画作品展覧会が開催され、県内の幼稚園・保育所、小、中、高等学校等の児童・生徒の作品約9,000点の中から、推奨作品をはじめ300点あまりの作品が展示されました。版画技法の効果による表現の多様さに驚かされた展覧会でした。

サポート寄附（ふるさと納税）
累計【182件】 **7,105,000円**
(2月22日現在)

| | | |
|--------------|----------|----------------|
| 人のうごき | (2月1日現在) | |
| | 世帯 | 28,113 世帯 (-3) |
| | 人口 | 66,519 人 (-30) |
| | 男 | 31,276 人 (-12) |
| | 女 | 35,243 人 (-18) |
| ※()内は前月との比較 | | |

・・・パソコン、携帯からご利用できます。

・・・パソコンからご利用できます。

上記のマークがついているものは「山陽小野田市 WEB 申請サービス」をご利用できます。
パソコンから ☎ <https://s-kantan.com/sanyo-onoda-u/>
携帯電話から ☎ <https://s-kantan.com/sanyo-onoda-k/>

■発行 / 山陽小野田市

<http://www.city.sanyo-onoda.lg.jp/>
〒756 - 8601 山陽小野田市日の出一丁目1-1
☎ 82 - 1111 (代表)

■編集 / 広報広聴課 ☎ 82 - 1133

ki-kouhou@city.sanyo-onoda.lg.jp

■ 市長から市民のみなさんへ



市長 白平 博文

■ 素案が提出されます

いよいよ3月17日、公募市民による「自治基本条例をつくる会」から市長あてに自治基本条例の素案が提出されます。進む地方分権のもと「住民参加」と「情報共有」という二つのキーワードで、市民・議会・行政の役割や責任を見直し「市民が主役のまちづくり」の基本的なルールを作ろうとするものです。素案は次号以降の広報「さんようおのだ」に全文を掲載しますので、どうぞご意見をお寄せください。「自治基本条例をつくる会」の提出を受けてさらに調査検討を重ね、12月議会には条例案が出せるよう準備を進める予定です。

■ 認定審査が始まります

本市産の名産品の認定審査が、山陽小野田観光協会が始まります。菓子類、酒類、農産物、水産加工品、工芸品などについて、協会内の名産品推進協議会が審査を担当し、認定された名産品には素敵なシールが貼られ、観光客はもとより、広く全国に本市の名産品として宣伝・推奨されるそうです。

3月20日から京都以西の高校サッカーの有力校が集まる春恒例の「高校サッカーフェスティバル」が開催されます。秋には国体本番の1年前の「プレ国体」に全国から選手や関係者

が本市に来訪の予定です。名産品の認定シールが威力を発揮することを市民のみなさんと一緒に願うばかりです。

■ 来訪者があります

先日、福島県の^{あだたらやま}安達太良山の麓にある二本松市の市長から電話が架かってきました。「新年度の教育関係の新規事業として、ぜひ“生活改善・学力向上プロジェクト”に取り組みたい、については先進地の山陽小野田市を訪問し、学校現場を視察したい。」とのことでした。二本松市は5年前の合併で人口は本市の数に近づきましたが、小中学校の数が増え、今なお30もの学校が点在しているそうです。子どもたちのために何をしてやれるか考え抜いた結論が、本市が平成18年度から全市的に取り組んでいる“生活改善・学力向上”だったとか。「子どもたちの学力を伸ばしてやりたい、子どもたちに自信を持たせたい、生きていく力を身につけさせたい」。想いはどこの市長も同じなんですね。4月に教育長ほか数名の教育関係者を同行して来訪されます。

対話の日

3月25日(木) 19:00 ~
吉田地集会所

固定資産の 縦覧が始まります

～課税台帳の閲覧も随時受付中です！～

▶問い合わせ先

税務課固定資産税係 (☎ 82-1127)

縦覧
期間

4月1日(木)▷5月31日(月)

「縦覧」ってなあに？

縦覧帳簿の縦覧

市内の土地または家屋にかかる固定資産税の納税義務者等が、自己の所有する資産の価格が適正かどうかを判断するため、「縦覧帳簿」に記載されている他の土地や家屋の価格と比較できる制度です。

注意！

- 土地の納税義務者は土地のみ、家屋の納税義務者は家屋のみ、両資産の納税義務者は土地・家屋両方の帳簿を縦覧できます。
- 免税点未満または非課税の土地、家屋の納税義務者は縦覧できません。

| | |
|--------|---|
| 縦覧期間 | 4月1日(木)～5月31日(月) (土・日・祝日を除く) 8時30分～17時15分 ※4月4日(日)は、税務課固定資産税係で9時～13時まで縦覧できます。 |
| 縦覧場所 | 税務課固定資産税係、総合事務所市民窓口課、埴生支所 |
| 縦覧内容 | <土地>…所在、地番、地目、地積、価格 <家屋>…所在、家屋番号、種類、構造、床面積、価格 |
| 縦覧できる人 | ①土地または家屋にかかる固定資産税の納税義務者 ②納税義務者と同居の親族 ③固定資産所有者の相続人 ④納税管理人 ⑤納税義務者の代理人 |
| 持参するもの | 本人確認ができるもの (運転免許証、健康保険証等) ※上記②～④に該当する方は証明する資料が、⑤に該当する人は納税義務者からの委任状が必要です。 |
| 手数料 | 無料 |

「閲覧」ってなあに？

課税台帳の閲覧

固定資産税の納税義務者等が、固定資産課税台帳に記載された自己の所有する固定資産等の課税内容を確認できる制度です。

注意！

- 借地・借家人は、借りている資産に限り閲覧できます。

| | |
|--------|--|
| 閲覧期間 | 土・日・祝日等の閉庁日を除き、いつでも閲覧できます。 |
| 閲覧場所 | 税務課固定資産税係、総合事務所市民窓口課 |
| 閲覧対象 | 固定資産課税台帳 |
| 閲覧できる人 | ①固定資産税の納税義務者 ②納税義務者と同居の親族(4月1日～5月31日までの縦覧期間に限る) ③納税義務者の相続人 ④納税管理人 ⑤借地・借家人 ⑥納税義務者の代理人 |
| 持参するもの | 本人確認ができるもの (運転免許証、健康保険証等) ※上記②～⑥に該当する方は証明する資料が、⑥に該当する人は納税義務者からの委任状が必要です。 |
| 手数料 | 1件につき200円 (コピーした場合は1枚10円) ※縦覧期間中(4月1日～5月31日)は無料です。 |



愛犬の登録と

狂犬病予防注射を行います



愛犬の登録と狂犬病予防注射を下記の日程で行います。今回受けられない場合は、動物病院で受けてください。(動物病院で受けられる場合、料金は割り増しになります。)

| 費用 | 登録済の犬 | 新規登録をする犬 |
|------|---------|----------|
| 登録料金 | — | 3,000 円 |
| 注射料金 | 2,950 円 | 2,950 円 |
| 合計 | 2,950 円 | 5,950 円 |

◆実施日程 < 今年度から会場が変更になった所は★マーク、新規の会場には❖マークが表示してあります。 >

| 4月9日(金) |
|---------------------------|
| 9:00 ~ 9:15 本山児童公園前 |
| 9:25 ~ 9:45 松浜1号児童公園内 |
| 9:55 ~ 10:10 刈屋児童公園内 |
| 10:20 ~ 10:40 赤崎南部運動広場駐車場 |
| 10:50 ~ 11:05 浜河内自治会館前 |
| 11:15 ~ 11:30 須田の木自治会館前 |
| 13:30 ~ 13:45 笹尾自治会館前 |
| 13:55 ~ 14:10 労働会館前 |
| 14:20 ~ 14:45 叶松第二自治会館前 |
| 14:55 ~ 15:10 奥若山自治会館前 |
| 15:20 ~ 15:35 北若山自治会館前 |
| 15:45 ~ 16:00 ★龍遊館前 |

| 4月12日(月) |
|-----------------------------------|
| 9:00 ~ 9:15 メガネの三城 小野田店様前 |
| 9:25 ~ 9:35 セメント町 第一自治会館前 |
| 9:45 ~ 10:10 須恵公民館前 |
| 10:20 ~ 10:35 千代町レークタウン 入口公園前 |
| 10:45 ~ 11:00 南中川児童公園 (二番提公園)内 |
| 11:10 ~ 11:30 市民館前 |
| 13:15 ~ 13:30 旭町児童公園内 |
| 13:40 ~ 13:55 J R 目出駅前 |
| 14:05 ~ 14:20 旦東 佐村商会様前 |
| 14:30 ~ 14:45 掃山一丁目 吉村三角堂様前 |
| 14:55 ~ 15:10 高千帆小学校前 |
| 15:15 ~ 15:30 江の内バス停裏旧道 |
| 15:40 ~ 16:00 ひばりが丘児童公園内 |

| 4月13日(火) |
|---------------------------------|
| 9:00 ~ 9:20 高泊小学校 入口交差点付近 |
| 9:30 ~ 9:45 平原 趣味の店あいき様前 |
| 9:55 ~ 10:05 ★後潟上 中国美工様前 |
| 10:15 ~ 10:30 高泊公民館前 |
| 10:40 ~ 11:00 郷自治会館前 |
| 11:10 ~ 11:20 浜自治会館前 |
| 11:30 ~ 11:40 雇用能力開発支援 センター前 |
| 13:30 ~ 13:50 大休団地自治会館前 |
| 14:00 ~ 14:20 梅田自治会館前 |
| 14:30 ~ 14:50 有帆公民館前 |
| 15:00 ~ 15:20 共和町自治会館前 |

| 4月14日(水) |
|---------------------------|
| 9:00 ~ 9:20 石井手自治会館前 |
| 9:30 ~ 10:00 高千帆台東公園内 |
| 10:10 ~ 10:25 江汐公園口バス停前 |
| 10:35 ~ 10:45 上千崎バス停前 |
| 10:50 ~ 11:00 千崎西集会所前 |
| 13:30 ~ 13:45 上市公会堂前 |
| 13:50 ~ 14:00 糸根神社内 |
| 14:10 ~ 14:20 母子センター跡地 |
| 14:25 ~ 14:30 江尻南自治会公園前 |
| 14:35 ~ 14:40 小埴生 ごみ置場前 |
| 14:50 ~ 14:55 大持 集落センター前 |
| 15:00 ~ 15:05 吉田地 住宅入口付近 |
| 15:15 ~ 15:25 下福田 石山公園入口 |
| 15:35 ~ 15:45 正寺 中村公会堂前 |
| 15:55 ~ 16:00 大喜園 不燃ごみ置場前 |

| 4月15日(木) |
|----------------------------------|
| 9:00 ~ 9:05 緑ヶ原自治会館前 |
| 9:10 ~ 9:20 不動寺原公会堂前 |
| 9:30 ~ 9:35 平沼田バス停前 |
| 9:40 ~ 9:45 ❖新開バス停前 |
| 9:50 ~ 9:55 奥の浴バス停前 |
| 10:00 ~ 10:05 川上ゆめ市場前 |
| 10:10 ~ 10:15 随光橋付近 |
| 10:25 ~ 10:30 福正寺自治会館前 |
| 10:35 ~ 10:40 沓山田 不燃ごみ置場前 |
| 10:45 ~ 11:00 加藤公会堂前 |
| 11:10 ~ 11:20 厚狭公民館前 |
| 11:30 ~ 11:40 西善寺児童公園内 |
| 13:30 ~ 13:40 鴨庄西自治会館前 |
| 13:45 ~ 13:55 鴨庄東自治会館前 |
| 14:00 ~ 14:10 西山自治会館前 |
| 14:15 ~ 14:20 野田公会堂側交差点付近 |
| 14:25 ~ 14:35 山川公会堂前 |
| 14:40 ~ 14:55 厚狭中学校下 |
| 15:05 ~ 15:10 厚狭平原公会堂前 |
| 15:20 ~ 15:25 片尾畑 光圓寺様付近 |
| 15:30 ~ 15:40 山野井公会堂前 |
| 15:45 ~ 15:50 七日町コミュニティ センター前 |
| 15:55 ~ 16:00 石丸ゲートボール場前 |

| 4月16日(金) |
|------------------------------------|
| 9:00 ~ 9:10 ★厚陽公民館前 |
| 9:15 ~ 9:20 新沖部公会堂前 |
| 9:30 ~ 9:35 鳥越福祉会館前 |
| 9:40 ~ 9:45 下津保育園付近 |
| 9:50 ~ 10:00 東下津公会堂前 |
| 10:05 ~ 10:15 ★野中 惣社八幡宮下 |
| 10:20 ~ 10:30 ★杣尻二 厚狭南公園前 |
| 10:40 ~ 10:50 杣尻 阿南様宅前 |
| 10:55 ~ 11:05 殿町三 児童公園前 |
| 11:10 ~ 11:15 天満町三 公衆便所付近 |
| 11:20 ~ 11:30 広瀬二 さんぱつやさん 様前三差路 |
| 13:30 ~ 13:35 ★森本 寺川様宅付近 |
| 13:40 ~ 13:45 中塚公会堂前 |
| 13:50 ~ 13:55 旧沖部住宅入口 |
| 14:00 ~ 14:05 五反口 |
| 14:15 ~ 14:25 生田公会堂前 |
| 14:30 ~ 14:40 大河自治会館前 |
| 14:45 ~ 14:55 梶・沖開作 連合自治会館前 |
| 15:05 ~ 15:15 厚陽小学校前 |
| 15:25 ~ 15:30 鳥越 日本化薬様 川東工場入口付近 |

| 4月18日(日) |
|----------------------------------|
| 9:00 ~ 9:20 厚陽公民館前 |
| 9:30 ~ 9:40 津布田八幡宮鳥居前 |
| 9:50 ~ 10:00 サンライフ山陽様前 |
| 10:10 ~ 10:25 埴生支所前 |
| 10:35 ~ 10:50 出合公民館前 |
| 11:00 ~ 11:20 総合事務所北側 保健センター前 |
| 11:30 ~ 11:45 ★丸久厚狭店様 北側駐車場 |
| 13:30 ~ 14:15 南支所前 |
| 14:25 ~ 15:00 商工センター前 |
| 15:30 ~ 16:30 市役所正面玄関前 |



休日窓口サービスを実施します



3月28日☺・4月4日☺ 9:00～13:00

住民異動の多い時期の休日に、市役所本庁で窓口業務を行います。ぜひご利用ください。

市民課 (☎ 82-1140)

○各種証明書の交付

住民票の写し / 住民票記載事項証明 / 印鑑登録証明 / 戸籍謄本・抄本 / 外国人登録原票記載事項証明 等

○印鑑登録の受付

○住民異動届の受付 転入, 転出, 転居, 世帯変更 等

○戸籍届書の受付 婚姻 / 離婚 / 出生 / 死亡 / 養子縁組 等

○外国人登録(新規・変更)の申請

○自動車臨時運行許可

※他機関への照会が必要なもの、住基ネットおよび電子証明に関するものは取り扱いできません。

税務課 (☎ 82-1126)

○各種証明書の交付 納税証明 / 所得・課税証明 / 固定資産税台帳記載事項証明

○台帳閲覧

○税の収納

国保年金課 (☎ 82-1179)

○国民健康保険, 後期高齢者医療, 国民年金に関する届出および申請

転入・転出に伴う資格の取得・喪失・変更の受付 等

○国民健康保険料, 後期高齢者医療保険料の収納

※他機関への照会が必要なものは、取り扱えない場合があります。

高齢障害課 (☎ 82-1172)

○介護保険, 高齢者, 障害福祉に関する届出および申請

転入・転出に伴う資格の取得・喪失・変更の受付 等

児童福祉課 (☎ 82-1175)

○児童手当, 児童扶養手当, 乳幼児・ひとり親家庭医療費助成の申請

学校教育課 (☎ 82-1202)

○住民異動に伴う就学関係の届出



転入・転出などの手続きはお早めに



住所変更の手続き 区市民課 (☎ 82-1140)

| | 届出期間 | 必要書類 | 取扱窓口 |
|--------|------------------------|--------------------------|---------------------------------------|
| 転入するとき | 転入した日から 14 日以内 | 転出証明書・身分証明証※ | 市民課 総合事務所 南支所 埴生支所 公園通出張所 |
| 転出するとき | 引っ越し前 ～引っ越し後 14 日以内 | 身分証明証※・住民基本台帳カード (お持ちの方) | |
| 転居するとき | 転居した日から 14 日以内 | 身分証明証※・住民基本台帳カード (お持ちの方) | |

※運転免許証, パスポート, 住民基本台帳カード, 健康保険証など (本人確認のため)

▶外国人登録をしている人へ 取扱窓口は市民課・総合事務所・埴生支所のみです。また, 転入・転居の際は, 外国人登録証明書をお持ちください。(転出される場合, 手続きの必要はありません)

国民健康保険・後期高齢者医療の手続き

▶国民健康保険 区国保年金課 資格給付係 (☎ 82-1179)

▶後期高齢者医療 区国保年金課 年金高齢医療係 (☎ 82-1209)

| | 届出期間 | 必要書類 | 取扱窓口 |
|--------|-------------------|------------------------|-------------------------------------|
| 転入するとき | 転入した日から 14 日以内 | 印判ほか (詳しくはお問い合わせください。) | 国保年金課, 総合事務所 南支所, 埴生支所 公園通出張所 |
| 転出するとき | 転出時 | 保険証・印判 | |

国民年金の手続き 区国保年金課 年金高齢医療係 (☎ 82-1178)

| | | 届出期間 | 必要書類 | 取扱窓口 |
|---------|--------|-------------------------|---------|-------------------------------------|
| 国民年金受給者 | 転入するとき | 転入など 異動日から 14 日以内 | 印判 | 国保年金課, 総合事務所 南支所, 埴生支所 公園通出張所 |
| 国民年金加入者 | 転入するとき | | 印判・年金手帳 | |

※転出に伴う届出は必要ありません。ただし, 国民年金加入者で海外へ転出される場合は手続きが必要です。

介護保険の手続き 区高齢障害課 (☎ 82-1172)

| | 届出期間 | 必要書類 | 取扱窓口 |
|--------|----------------|------------------------|------------------------|
| 転入するとき | 転入した日から 14 日以内 | 印判ほか (詳しくはお問い合わせください。) | 高齢障害課 総合事務所 埴生支所 |
| 転出するとき | 転出時 | 保険証・印判 | |

▶要介護認定を受けている人へ 転出 (転入) をする場合は, 現在の要介護度を転出 (転入) 先の市町村へ引き継ぐ制度があります。該当する人は, 取扱窓口で手続きをしてください。

児童手当・乳幼児医療の手続き 区児童福祉課 (☎ 82-1175)

| | | 届出期間 | 必要書類 | 取扱窓口 |
|--------------|--------|--------------|--------------------------------|---|
| 児童手当 受給者 | 転入するとき | 転入日から 15 日以内 | 印判・所得証明ほか (詳しくはお問い合わせください。) | 児童福祉課 総合事務所 埴生支所 ※南支所, 公園通出張所は児童手当のみ取り扱いします。 |
| | 転出するとき | | | |
| 乳幼児医療 受給者 | 転入するとき | 転入月の月末まで | 印判・乳幼児の保険証・所得課税証明書 | |
| | 転出するとき | 転出時 | 印判・受給者証 | |

公立小・中学校の転校 区学校教育課 (☎ 82-1202)

| | 届出期間 | 必要書類 | 取扱窓口 |
|-----------|----------------------------------|------|----------------|
| 転出・転居するとき | 事前に担任に連絡し, 住民異動届※を取扱窓口へ提出してください。 | | 学校教育課 総合事務所 |
| 転入するとき | 住民異動届※を取扱窓口へ提出してください。 | | |

※住居変更の手続きをした際に, 交付します。

その他の手続きなど

●軽自動車の手続き

軽自動車を所有している人は, 転入・転出時に手続きが必要です。車種により手続き場所が異なりますので, 詳しくはお問い合わせください。

※休日窓口では取り扱いができません。ご注意ください。

区税務課 (☎ 82-1125)

●水道の開始と中止

転入・転出の 3～4 日前までに, 電話でご連絡ください。

※水道局窓口での水道料金のお支払い, 閉閑栓などの受付は 7 時から 22 時までです。(年中無休)

区水道局 (☎ 83-4111)

●下水道の開始と中止

転入・転出の 2 日前までに, 電話でご連絡ください。

区下水道課 (☎ 82-1164)

●引っ越しごみなど

引っ越し時の多量ごみなどは環境衛生センターに直接持ち込んでください。「燃やせるごみ」は指定ごみ袋に入れてください。(旧指定ごみ袋には収入証紙シールを貼ってください。) また「燃やせるごみ」以外のごみは, 1 日に 100kg 以上の持ち込みの場合, 有料となります。一人で運べない大型ごみについては, 戸別収集 (有料) も行っています。(戸別収集については事前の予約が必要です。)

区環境衛生センター

(☎ 83-3651)

▶引っ越しに伴う手続きについては, 市ホームページにも掲載しています。

市民意見公募制度

パブリックコメント

【寄せられたご意見をご紹介します】



「山陽小野田市市民活動推進基本方針(案)」にお寄せいただいたご意見と、それに対する市の考え方(対応)をご紹介します。(類似の意見はまとめています。)

なお、本方針の全文はホームページからご覧ください。

【問い合わせ先】市民活動推進課 (☎ 82-1134)



市民活動推進基本方針

とは

市民活動の促進と協働によるまちづくりの推進について基本的な方針を定めるものです。公募委員2人を含む市民活動推進検討委員会において、先に設置された「まちづくり市民会議『市民活動支援センター構想』部会」(公募委員13人で構成)がまとめた提言書の内容も踏まえ、原案が策定されました。今後は本方針に基づき、平成23年度の市民活動支援センター(仮称)開設を目指します。

市民活動推進基本方針

| | |
|--------|---------------------|
| 【担当課】 | 市民活動推進課 ☎ 82-1134 |
| ○公募期間 | 10月15日(木)～11月13日(金) |
| ○意見の件数 | 12件 |

お寄せいただいた意見

市の考え方(対応)

市民活動方針を策定する必要性とその目的をはっきり明確にする必要があるのではないか。

ご指摘に基づき、策定趣旨をより詳しく記述しました。

「市民活動の種類」の表は活動分野別に事例を示した方がわかりやすいのではないか

本方針では、協働を進める際市民活動の各主体に求められる姿勢について論じる前段として、実施主体別に市民活動の種類を分類しています。

「行政に求められる姿勢」として下記の事項を明記してもらいたい。

「情報収集とその一元化を実施し、市民、団体、企業等に提供して、彼らの活動の糧とするよう図る。」

ご指摘の機能については、市民活動支援センター(仮称)が一元的に担うこととしており、センターの機能の定義に包含されています。また、センターの運営については市直営でなく、先進市同様、熱意ある民間団体によることを想定しています。

| お寄せいただいた意見 | 市の考え方（対応） |
|--|--|
| <p>市民活動支援センター（仮称）の機能の中に、「活動希望者に対する活動団体の紹介と活動保険の加入紹介」を加えてもらいたい。</p> | <p>センターの機能について、本案では柔軟性を持たせるため大枠を示しています。その詳細については、ご指摘の件も含め、さらに先進市の最新の成果を研究して盛り込んでいきます。</p> |
| <p>人材の具体的育成策と各種団体が自立的活動ができる体制が整うまでの行政の支援策（財政的援助を含む）等が欠かせない。もっと具体的に切り込んでどうか。</p> | <p>市民活動団体に対する、研修会開催等の人材育成支援や、民間助成金の紹介等の財政的サポートについては、市民活動支援センター（仮称）が、ノウハウを蓄積しているやまぐち県民活動支援センター等と連携しながら展開していきます。</p> |
| <p>市民活動支援センター（仮称）の主体は誰がイニシアチブをとるのか。また、組織はどうするのか。</p> | <p>センターの効果的・効率的運営については、さらに研究を深めますが、運営は先進市同様、熱意ある民間団体が行うことを想定しています。ただし、運営に対する財政支援も含め、センターと行政との連携は密に確保します。また、利用する団体は団体登録をしたうえでサービスを受けることを予定しています。</p> |
| <p>「市民活動推進支援協議会」等の施策の評価機関はないようだが、「安心、安全、住み良いまちづくり」の継続には最も必要な機関であろう。</p> | <p>市の事業の評価については、現在、庁内における事務事業評価システムの精度を高めているところです。効果的な評価体系の構築については、事務事業評価システム担当課と連携しながら引き続き研究します。</p> |
| <p>「行政における協働体制」において、「施策内容」と「主な取り組み等」に対する行政の「主管課」を明記し、その責任の所在を明らかにすることが必要である。</p> | <p>本方針は、市内各市民活動団体の代表者と市民有志からなる市民活動推進検討委員会において、協働のまちづくりを推進するための基本的なアウトラインを策定したものです。行政内における協働推進については、今後さらに関係課と調整しながら効果的な体制を検討します。</p> |
| <p>市民活動推進の窓口は市民活動推進課ですか。地域団体（具体的には自治会）は現在自治会長のなり手がないほど地域住民の協力が得られなくなっている。自治会の活性化の具体的な手段や援助は。</p> | <p>市民活動推進の窓口は市民活動推進課です。本方針は主に市民活動の各主体間の協働によるまちづくりについて論じたもので、自治会の活性化については主管課で検討を深めます。</p> |
| <p>他市の基本方針と比較して、本案は具体的な基本施策とその展開がないように思う。長年地域のボランティア活動に携わっている者として、本案に展望を見出せないのである。</p> | <p>本案は、数年前には主流であった「行政と市民活動団体との協働」という観点ではなく、「様々な活動主体が、それぞれの資源を持ち寄り、様々な組み合わせで協働する」という最新の潮流に基づき策定しています。このため市の施策は協働のための拠点機能を持つ市民活動支援センターの設置・運営を中心として記述しています。</p> |



◎総合労働相談コーナーが廃止となります

小野田公共職業安定所および小野田労働基準監督署の廃止に伴う代替措置として、市と宇部公共職業安定所が共同で運営する「山陽小野田市地域職業相談室」（大字西高泊 1261 番地 1 雇用能力開発支援センター内）を昨年 4 月から開設し、同時に民事上の個別労働紛争などの相談を行う「総合労働相談コーナー」を開設していましたが、3 月 31 日をもってこのコーナーが廃止となります。

なお、4 月 1 日以降は、宇部労働基準監督署で労働相談を受け付けます。

4 月 1 日以降の労働相談は
宇部労働基準監督署内
宇部総合労働相談コーナーへ

- ◎利用日時 月曜日～金曜日
8:30～16:30
(祝日・年末年始を除く)
- ◎ところ 宇部市新町 10-33
(宇部地方合同庁舎 4 階)
- ◎電話 31-4500

求職者の方々への職業相談、職業紹介、求人検索用パソコンによる求人情報の提供などを行う「地域職業相談室 (☎ 81・4511)」は、以前と変わらずご利用いただけます。

〈問い合わせ先〉商工労働課 (☎ 82・1150)



◎知識や経験を生かしてみませんか？

本市では、保護者や地域の方々が「学校支援ボランティア」として、教科の個別指導、学校図書館での読書指導や学校の環境整備などでご活躍いただくことにより、学校、家庭、地域社会の連携を深め、地域に開かれた学校づくりを推進しています。

みなさんの参加をお待ちしています。

◎対象 市内在住の人

◎内容

【学習支援】

市内小学校での読み聞かせおよび算数科指導（計算等）、家庭科指導（裁縫、調理）、書写指導（硬筆、毛筆）、英語指導（英



会話も含む）、水泳指導（プール監視員も可）、特別支援教育の補助など

【学校図書館支援】

市内小・中学校図書館での読書指導や図書の整理、修繕など

【環境整備支援】

市内小・中学校での草刈り、花壇の整備、樹木の剪定、ホームページの作成補助、教材教具の作成など

◎申込期限 3 月 19 日(金) (必着)

◎申込方法

教育委員会、市内各小・中学校、各公民館に備え付けの申込用紙に必要事項を記入し提出してください。申込用紙は市ホームページからもダウンロードできます。

〈問い合わせ・申込先〉教育政策室 (☎ 82・1208)

平成22年4月から肝機能障害による
身体障害者手帳が交付されます

平成22年4月から身体障害者手帳の交付対象に、肝機能障害が加わることになりましたので、申請の受付を開始しています。

身体障害者手帳の交付により、各種福祉サービスや運賃割引、税金の減免などを受けることができます。

◎対象者

- 認定基準に該当する肝機能障害のある人

【認定基準】

主として肝機能障害の重症度分類であるChild-Pugh分類によって判定します。3か月以上グレードCに該当する人が、概ね身体障害者手帳の交付対象となります。ただし、診断前の6か月間にアルコールを摂取している人等は対象となりません。

- 肝臓移植を受け、抗免疫療法を実施している人

◎手続きに必要なもの

身体障害者手帳交付申請書、診断書、写真（たて4cm×横3cm）2枚、印判
※診断書は、身体障害者手帳指定医が作成したものに限りま。

◎申請窓口

高齢障害課障害福祉係、総合事務所
市民窓口課社会福祉係、埴生支所



※詳しい手続き方法や、指定医のいる医療機関などについては、お問い合わせください。

〈問い合わせ先〉高齢障害課障害福祉係（☎82・1170）



市民交通災害共済申込み受付中

- ◎対象 市内在住または在職の人とその家族（学生は市外在住も可）

◎保障額

| | | |
|----|--|------------|
| 死亡 | 交通死亡事故 | 1,000,000円 |
| 入院 | 1日につき (180日限度) | 1,200円 |
| | 10日以内 | 7,000円 |
| 通院 | 11日以上 | 9,000円 |
| | 21日以上 | 12,000円 |
| | 31日から10日増すごとに 5,000円を加算します。最高 91日以上で47,000円です。 | |

- ◎掛金 1人につき年額600円で1人1口に限りま。 (途中加入の場合は月額50円の月割り)

※今年度からの掛金の改定は、長期入院による家計の負担を和らげるため入院保障の充実を図りました。

◎共済期間

4月1日～平成23年3月31日
※途中加入の場合、申込日の翌日から平成23年3月31日までとしま。

◎申込方法

申込書に必要事項を記入し、掛金を添えて提出してください。

◎申込先

総務課、総合事務所地域行政課、南支所、埴生支所、公園通出張所、厚陽出張所

給付対象期間は

共済期間中の事故で共済期間内についてのみ給付対象となります。したがって、入院・通院が契約更新日（新年度）にまたがる場合は、必ず継続加入申込みをしてください。

〈問い合わせ先〉総務課（☎82・1122）

お知らせ

就学援助制度の申請

小・中学校に納める給食費や学用品費、修学旅行費などの支出が経済的に困難な保護者で、認定基準に該当する人を対象とした援助制度があります。

- **申込方法** 学校教育課、総合事務所地域行政課、南支所、埴生支所、公園通出張所、厚陽出張所に備え付けの申請書に記入し、申込先へ提出
- **申込期限** 4月30日(金)
- **問い合わせ・申込先**
学校教育課 (☎ 82-1202)
総合事務所地域行政課 (☎ 71-1602)

山陽小野田少年少女合唱団 第1回演奏会開催

延期していました演奏会の日程が決まりました。子どもたちの美しい歌声をぜひ聴きにきてください。

- **とき** 5月2日(日)
開場 13:30 開演 14:00
- **ところ** 文化会館
- **入場料** 300円
(全席自由、高校生以下は無料)
※平成21年11月22日と記載されたチケットも利用できます。払い戻しをご希望の方は文

【広告掲載欄】掲載についてのお問い合わせは広報広聴課 (☎ 82-1133) まで。お得な割引制度もあります。

化会館事務局で受け付けます。

- **プレイガイド**
文化会館、埴生公民館、市民館
- **問い合わせ先**
文化会館 (☎ 71-1000)

水道料金の取扱窓口

水道料金の取扱窓口である山口県漁業協同組合厚狭支店が、信用事業を終了したことに伴い、今後水道料金のお支払い・新規口座振替のお申込みの取扱いができなくなります。ご注意ください。

- **問い合わせ先**
水道局 (☎ 83-4111)

古着を求めています

まつば園では、古着を利用してウエス(油雑巾)に加工し、利用者38人に工賃として還元しています。ご連絡いただければ、ご家庭で不用になった毛糸類以外の衣類やカーテン、シーツ、タオル類を受け取りにまいります。回収の日程は下記のとおりです。(山陽地区は回収していません。)持ち込みについては、地区・曜日を問わず受け付けます。

- **月・水・金曜日**
本山・赤崎・須恵・小野田校区
- **火・木曜日**
高千帆・高泊・有帆校区
- **問い合わせ・申込先**
まつば園 (☎ 83-2059)

厚狭地区診療時間の延長

- **とき** 月・水・金曜日
18:00～19:00
- **対象** 旧厚狭郡近隣の救急患者(二次救急患者は二次医療機関へ紹介)
- **「月・水・金 厚狭日の入り外来(平日)」当番医表**

| 日程 | 機関名・問い合わせ先 |
|---------|--------------------------|
| 3月1日(月) | 中野医院 ☎ 67-0381 |
| 3日(水) | 吉武内科クリニック ☎ 73-0095 |
| 5日(金) | てらい内科クリニック ☎ 71-0022 |
| 8日(月) | たみたに内科・循環器科 ☎ 72-4970 |
| 10日(水) | かわむら内科 ☎ 78-1433 |
| 12日(金) | 埴生内科外科医院 ☎ 76-0151 |
| 15日(月) | 河村医院 ☎ 72-0270 |
| 17日(水) | 耳鼻咽喉科伯野医院 ☎ 73-0059 |
| 19日(金) | 吉武医院 ☎ 72-1110 |
| 24日(水) | 原田外科医院 ☎ 76-3121 |
| 26日(金) | 久保整形外科医院 ☎ 72-1711 |
| 29日(月) | 河村医院 ☎ 72-0270 |
| 31日(水) | 耳鼻咽喉科伯野医院 ☎ 73-0059 |
| 4月2日(金) | てらい内科クリニック ☎ 71-0022 |

- **問い合わせ先**
厚狭郡医師会 (☎ 72-0578)

山陽小野田市で

つながることに、
こだわるドコモ。

あしたにつながる

検索

手のひらに、明日をのせて。

NTT docomo

- 2010年3月のエリア拡大・品質向上予定地区
- JR山陽本線(小野田～厚狭)周辺、郡周辺、千崎周辺

あしたにつながる
品質レポート

※エリア拡大・品質向上予定は変更となる場合があります。

※FOMAは無線を使用しているため、サービスエリア内でも一部電波の届かないところでは、ご利用になれない場合があります。

水道メーター検針業務を民間業者に委託します

水道局では、業務形態を変更し、水道メーター検針業務を4月1日から民間業者（フジ地中情報株式会社）に完全委託します。検針員がみなさんのお宅に訪問する際には、水道局が発行した「身分証明書」を携帯していますので、ご不明な点がございましたら、ご確認ください。

※検針区域の整理に伴い検針日が多量前後する場合があります。

●問い合わせ先

水道局（☎ 83-4111）

軟式野球・ソフトボールチームの登録



●問い合わせ先

体育協会事務局（☎ 84-2430）

■軟式野球

●対象 市内在住・在職の人
（野球部員である高校生を除く）

●登録料 35,000円

●受付期間

随時受付（受付時期により参加試合に制限有）

■ソフトボール

●対象 市内在住・在職者の社会人チーム（学生・女性を除く）

●登録料 17,000円

●受付期限

3月10日（水）17:00まで

韓国語講座

●とき 4月8日（水）～平成23年3月の毎週木曜日

初級 19:00～、中級 20:00～

●受講料 8,000円（年額）

●ところ・問い合わせ・申込先

韓国民団小野田支部（港町3-3）
（☎ 83-2438）



合併5周年記念行事

◎『市民ふれあいの集い』を開催します

市では、合併5周年を記念し、「市民ふれあいの集い」を開催します。

様々なアトラクションのほか、特産品販売や軽食バザー等の催しを用意しています。山陽小野田市の誕生をお祝いするこの日に、市民のみなさんが一緒にふれあいの時間を過ごしてみませんか。

◎とき 3月21日（祝）10:00～14:00

◎ところ 文化会館

◎内容 記念式典、表彰、アトラクション、太鼓や吹奏楽演奏、合唱など



▲合併3周年記念「市民ふれあいの集い」の様子

〈問い合わせ先〉 総務課（☎ 82-1121）

募集・試験

国家公務員採用試験

■Ⅰ種

昭和52年4月2日～平成元年4月1日生まれの人、または次の②に該当する人

■国税専門官、労働基準監督官

昭和56年4月2日～平成元年4月1日生まれの人、または次の②に該当する人

■Ⅱ種・法務教官

昭和56年4月2日～平成元年4月1日生まれの人、または次の②または①に該当する人

②平成元年4月2日以降生まれで、大学を卒業した人（平成23年3月までに卒業見込みの人を含む）など

①平成元年4月2日以降生まれで、短大・高専を卒業した人（平成23年3月までに卒業見込みの人を含む）など

■海上保安学校学生（特別）

昭和61年4月2日以降生まれで

○高校を卒業した人（平成22年9月までに卒業見込みの人を

含む）

○中等教育学校を卒業した人（平成22年9月までに卒業見込みの人を含む）

○高専までの第3学年の課程修了の人

●受付期間

■Ⅰ種・海上保安学校学生（特別）

4月1日（木）～8日（木）

■Ⅱ種

4月12日（月）～21日（水）

■その他

4月1日（木）～14日（水）

●問い合わせ先

人事院中国事務局

（☎ 082-228-1183）

国立大学法人等職員採用試験

●対象

昭和56年4月2日以降生まれの人

●受付期間 4月1日（木）～9日（金）

●第1次試験 5月16日（日）

※詳しくはお問い合わせください。

●問い合わせ先

中国・四国地区国立大学法人等職員採用試験実施委員会採用試験事務室

（☎ 082-424-5616）

交通安全・土曜塾

- 対象 小・中学生とその保護者
- とき 3月20日(土) 9:00～15:00
- ところ 山口県交通安全学習館 (総合交通センター・山口市小郡)
※各自で集合、解散となります。
- 参加料 無料
※昼食は各自でお願いします。
- 定員 20組40人 (先着順)
- 内容 交通安全学習館内の展示機器を利用しての学習等
※筆記用具をお持ちください。
※当日は、実技のできる動きやすい服装で参加してください。
- 申込期限 3月18日(木) (必着)
- 申込方法 電話またはFAXで申し込んでください。住所、氏名(ふりがな)、性別、年齢(学年)、電話番号が必要です。
- 問い合わせ・申込先 総務課防災交通係 (☎82-1122 FAX 83-2604)

緑のカーテン用
ゴーヤの苗プレゼント

- 対象 市内の家庭や事業所等で緑のカーテンを作製される人
- 定員 100人 (先着順)
※苗は、1人5本までとなります。
- 申込期間 3月8日(月)～25日(木)
- 申込方法 市役所、総合事務所、埴生支所、南支所に備え付けの申込書に記入し、申込先へ提出 (電話・FAX・メール可)
- 問い合わせ・申込先  山陽小野田市地球温暖化対策地域協議会 (環境課内 ☎82-1144 FAX 83-2604)



宇部市と広報紙で情報を交換しています。

ハンターセントラルコート吹奏楽団コンサート
～ニューカッスルの風を感じて～

オーストラリアでバンドチャンピオンの称号を持つ名門吹奏楽団による姉妹都市提携30周年コンサート。地元の宇部吹奏楽団との共演も楽しめます。

- とき 4月11日(日) 15:00開演 (14:30開場)
- ところ 渡辺翁記念会館 ●料金 500円 (高校生以下は無料)
【問い合わせ先】国際課 (☎34-8137)

第10回キラリンピックおよび
全国障害者スポーツ大会派遣
選手選考会

- 参加資格 4月1日現在13歳以上で、①身体障害者手帳、②療育手帳、③精神障害者保健福祉手帳のいずれかの交付を受け(②③に準ずる障がいのある人を含む)、競技に支障のある疾患を有しない人
- とき 陸上競技 5月23日(日)
※陸上競技以外は5月9日(日)です。
- ところ 防府市陸上競技場、美祢市温水プールほか
- 種目 陸上競技、水泳競技、アーチェリー、フライングディスク、卓球、ボウリング
※障がい内容により参加できる競技種目の規定がありますので、詳しくはお問い合わせください。
- 申込期限 3月15日(月)
- 申込方法 高齢障害課に備え付けの申込書に記入し、申込先へ提出
- 問い合わせ・申込先 高齢障害課 (☎82-1170)

春の市民ハイキング
参加者募集

- とき 3月28日(日)(雨天中止)
- ところ 龍護峰 (美祢市)
標高426m(一般向き:1時間10分コース)

- 行程 赤崎公民館 (8:30) → 公園通りバス停 → 硫酸町バス停 → 市役所 → 渡場バス停 → 青年の家 → 総合事務所 → 秋吉台家族旅行村登山口 → 頂上 (昼食) → 秋吉台家族旅行村登山口 → 市内着 (16:30)
- 参加料 一般1,000円、中学生未満500円
※弁当、飲み物等は各自で持参してください。
- 定員 40人 (先着順)
- 申込期限 3月19日(金)
- 申込方法 体育振興課、市民活動推進課、総合事務所地域行政課、赤崎公民館、青年の家に備え付けの申込書に記入し、参加料を添えて提出
- 問い合わせ先 体育振興課 (☎84-2430)

訂正とお詫び

2月15日号でお知らせした内容について誤りがありました。下記のとおり訂正してお詫びします。

■P7 消費者問題啓発セミナー
誤) 3月5日(金) 14:00～15:00



正) 3月9日(火) 14:00～15:00

■P11 子ども市議会開催
誤) 厚陽小学校 坪川 彩音 議員



正) 厚陽小学校 坪河 彩音 議員

第9回ジュニアゴルフ教室 参加者募集

- 対象 市内小学生・中学生
- とき
3月29日(月) 9:00～15:00
- ところ 厚狭ゴルフ倶楽部
- 内容 ゴルフ競技の概要(ビデオなど)、打ち放し練習、パターン練習、ラウンドレッスン(初心者を除く)
- 参加料 1,000円(当日徴収)
- 定員 30人(先着順)
- 申込期限 3月19日(金)
- 申込方法 市内各小・中学校に配付されている申込書に記入し、申込先へ提出(FAX可)
- 問い合わせ・申込先
山陽小野田市ゴルフ協会事務局
(山陽商工会議所内)
(☎73-2525 FAX 73-2526)

♪将来のゆめプロジェクト♪ ガラスで「天使の卵」を作ろう！ 新1年生参加者募集

吹きガラスで羽のついた卵のかたちのペーパーウェイトを作りますか。

- 対象
4月に新1年生になる児童
- とき 4月3日(土)
9:00～, 13:30～
- 定員 21名(先着順)
- 料金 2,550円
- 申込方法 3月7日(日)9:00から電話にて申込み
- ※グループでの申込みはご遠慮ください。
- ※作品は5月まできららガラス未来館で展示し、その後のお渡しになります。
- ※その他新1年生を対象としたイベントも開催します。詳しくはホームページをご覧ください。
- 問い合わせ・申込先
きららガラス未来館
(☎88-0064)

スポーツ少年団団員募集

入団希望者は、練習のある日に各会場へ見学に行きまして申し込んでください。

| 団体名 | 対象者 | 練習日 | 練習時間 | 練習場所 | 連絡先 |
|-----------------------------|------------------|----------------------|----------------------------------|----------------------------|-------------------------------------|
| 武道館剣士クラブ | 小1～小6 | 火・金 | 18:00～19:30 | 市武道館 | 相原 久信 ☎83-2772 |
| 山陽少年剣道 | 小1～高校 | 月 | 17:30～18:30 | 厚狭公民館 | 伊藤 清 ☎73-0762 |
| | | 水 | | 出合小学校体育館 | 保坂 孝士 ☎72-1205 |
| 武道館柔道 | 5歳～中学 | 月・水 | 18:00～20:00 | 市武道館 | 藤島 良次 ☎88-3041 |
| 山陽柔道 | 小1～小6 厚狭・出合地区 | 月・金 | 17:30～19:00 | 厚狭幹部 交番道場 | 千々松 和男 ☎72-0485 |
| 埴生柔道 | 年長～小6 | 金 | 18:00～20:00 | 青年の家 体育館 | 豊田 弘光 ☎76-1575 |
| | | 土 | 10:00～12:00 | | |
| 拳聖館 円心塾 (空手道) | 年少～ | 水・土 | 18:30～21:00 | 市武道館 | 川島 博 ☎090-2299-2026 |
| 小野田 空手道 | 小1～高校 | 月・木 | 18:30～20:00 | 市武道館 | 小野 勝己 ☎44-3980 |
| | 年長～高校 | 月・水 | 19:00～21:00 | 高千帆中学校 サブアリーナ | 河内 隆満 ☎84-0910 |
| 本山 空手道会 | 年長～ | 月・木 | 18:30～20:30 | 本山コミュニ ティ体育館 | 山田 孝宣 ☎84-1314 |
| | | 水 | | セメント町 自治会館 | |
| | | 金 | | 赤崎体育館 | |
| 山陽空手道 | 小1～ | 月 | 18:00～20:00 | 厚狭小学校 体育館 | 柳井 利春 ☎090-8364-0871 |
| | | 金 | 17:00～19:00 | 厚狭公民館 | |
| 空手道 糸東会 埴生教室 | 年小～ | 月・木 | 18:00～20:00 | 青年の家 体育館 | 砥上 知幸 ☎72-2706 ☎090-7594-1884 |
| 小野田水泳 | 小1～高校 | 7月 土・日 8月 火・木・土・日 | 17:00～19:00 夏休みは 7:30～8:30 | 市民プール | 重永 澄恵 ☎83-1824 |
| おのだJTC (卓球) | 小1～小6 | 月・水・金 | 18:30～20:30 | 小野田小学校 | 沖中 幸人 ☎83-0940 |
| 少林寺拳法 厚狭支部 | 5歳～ | 火・木 | 19:00～21:00 | 厚狭幹部 交番武道場 | 渡部 菜穂子 ☎44-3140 |
| 山陽レッツ・ ランニング (陸上) | 小1～ | 月・水・金 | 19:30～21:00 | 岡石丸 運動広場 | 伯野 邦彦 ☎73-1637 |
| 赤崎 GOLD KIDS (ダンス/律動) | 小1～小6 | 金 | 18:30～20:30 | 須恵西自治会 館または赤崎 小学校体育館 | 三上 愛子 ☎090-8360-1297 |

※この他に、各小学校単位でスポーツ少年団があります。種目などの詳細は、体育振興課(☎84-2430)へお問い合わせください。

◎麻しん・風しんの予防接種は受けられましたか？

2007年に10～20代を中心に麻しん(はしか)が流行し、多くの学校が休校になるなど社会的な問題となりました。麻しんは感染力が大変強い感染症です。

一方、風しんは、麻しんよりも感染力は弱く症状もはっきりしないことがありますが、大人がかかると重症になることが多く、特に妊娠初期の妊婦がかかると、赤ちゃんが「先天性風しん症候群」という病気を持って生まれる危険性があるため、免疫をつけておくことが大切です。自分が感染しないためではなく、周りの人に感染を広げないためにも予防接種は有効です。

※平成20年4月から対象者、回数が追加になっていますのでご確認ください。

●今年度の対象年齢・生年月日

第1期 1歳～2歳未満

第2期 平成15年4月2日～平成16年4月1日

第3期 平成8年4月2日～平成9年4月1日

第4期 平成3年4月2日～平成4年4月1日

※第3期、4期は平成20年4月1日～平成25年3月31日までの5年間の措置です。

●接種ワクチン MR(麻しん風しん混合ワクチン)を接種します。

麻しん・風しんにかかったことがある人は、医療機関にご相談ください。

●接種期限 3月31日(水) ※第1期は随時受けられます。 ●接種回数 1回

●費用 無料 ※ただし、接種期限を過ぎると実費になりますのでご注意ください。

●実施医療機関 市内の小児科

※小児科以外の医療機関でも実施しています。詳しくは保健センターへお問い合わせください。

【乳児健康診査】

(母子健康手帳・乳児健康診査票持参)

●対象 生後1・3・7か月児

※各医療機関にお問い合わせのうえ、受診してください。

【1歳6か月児健康診査】

(母子健康手帳・健康診査票持参)

■小野田保健センター

○とき 3月12日(金) 13:15～14:15

【3歳6か月児健康診査】

(母子健康手帳・健康診査票持参)

■小野田保健センター

○とき 3月26日(金) 13:15～14:15

【すくすくベビーサークル】

●対象 0歳～1歳3か月児の母親

■保健センター

○とき 3月11日(木) 10:00～11:30

○内容 おひなさま作り

■小野田保健センター

○とき 3月18日(木) 10:00～11:30

○内容 手作りおもちゃ

【健康体操】

●日程

| | |
|--------------------------|-----------|
| 3月16日(火) (9:45～11:30) | 保健センター |
| 3月29日(月) (9:30～11:00) | 埴生公民館 |
| 4月6日(火) (9:45～11:30) | 小野田保健センター |

●内容 筋力アップ体操、ストレッチ体操、リズム体操

※健康手帳、運動のできる服装、水分補給用の水やお茶をご用意ください。

【すくすく相談】

(母子健康手帳・健康診査票持参)

●対象 乳幼児

●内容 乳幼児の身体測定、育児相談、栄養相談

■保健センター

○とき 3月11日(木) 9:00～11:00

■小野田保健センター

○とき 3月18日(木) 9:00～11:00

休日や平日夜間に急に体の具合が悪くなったら…!? そんな時は、次の病院で受診できます。

小児科休日応急 ◎休日にお子さんの体の具合が悪くなったら、山陽小野田市急患診療所へ(小児科)
【小野田保健センター内 9:00～12:00, 13:00～17:00 ☎84-3632】

平日夜間診療 ◎平日の夜間に具合が悪くなったら、山陽小野田市急患診療所へ(内科：一次診療所)
【小野田保健センター内 月～金曜日 19:00～22:30(祝日は除く) ☎84-3632】

| 休日応急 担当医 | 小野田医師会 | | 厚狭郡医師会 |
|-------------|------------------------------|--------------------------|-----------------------------|
| | 内科 | 外科 | |
| ▶ 3/ 7(日) | 小野田赤十字病院 須恵東 ☎88-0221 | 小野田赤十字病院 須恵東 ☎88-0221 | 久保整形外科医院 常盤町 ☎72-1711 |
| ▶ 3/14(日) | 山陽小野田市民病院 旭町 ☎83-2355 | 山陽小野田市民病院 旭町 ☎83-2355 | 吉武内科クリニック 加藤上 ☎73-0095 |
| ▶ 3/21(祝) | 山口労災病院 南中川町 ☎83-2881 | 山口労災病院 南中川町 ☎83-2881 | たみに内科循環器科 寝太郎町一 ☎72-4970 |
| ▶ 3/22(休) | 山陽小野田市民病院 旭町 ☎83-2355 | 山陽小野田市民病院 旭町 ☎83-2355 | 中野医院 宇部市船木下田 ☎67-0381 |
| ▶ 3/28(日) | しらさわ内科クリニック 北竜王町 ☎81-2600 | 山口労災病院 南中川町 ☎83-2881 | 田中としろう眼科 加藤上 ☎71-1046 |

【子育て輪作りサークル】

- 対象 1歳～未就園児とその保護者
- 日程
※時間は各回とも10:00～13:30です。

| | |
|----------|-----------------|
| 3月7日(日) | 高千帆児童館 ☎83-0970 |
| 3月14日(日) | 赤崎児童館 ☎88-2491 |
| | 有帆児童館 ☎83-7473 |
| 3月21日(祝) | 本山児童館 ☎88-3136 |
| | 須恵児童館 ☎83-0960 |
| | 小野田児童館 ☎84-5351 |
| | 高泊児童館 ☎83-6591 |

- テーマ 手作りおもちゃ
- 問い合わせ・申込先 各児童館

【介護者・認知症高齢者を支える家族の集い】

日ごろの介護についての悩み、疑問などを一緒に話しあってみませんか。
※送迎については、社会福祉協議会(☎83-

- 2344)にご相談ください。
- 介護者の集い
 - とき 3月15日(月) 13:30～15:00
 - ところ 中央福祉センター
- 認知症高齢者を支える家族の集い
 - とき 3月16日(火) 13:30～15:30
 - ところ 山陽総合福祉センター

【ポリオ予防接種】

- (母子健康手帳・予防接種予診票持参)
- 対象 生後3か月～90か月未満の乳幼児(6週間以上の間隔で2回接種)または昭和50年～52年生まれの人
 - とき 4月1日(木)～5月15日(土)
(宇部市の医療機関は4月2日(金)～5月15日(土)まで)
- ※医療機関への予約が必要です。
- 接種医療機関
山陽小野田市および宇部市の小児科
※かかりつけ医にご相談ください。
 - 費用
乳幼児は無料、昭和50年～52年生まれの人は有料

※新型コロナウイルスの流行等により行事を一部変更・中止する場合がありますのでご注意ください。

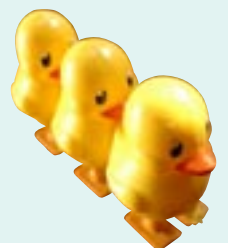

在宅介護者の思いを “介護かるた”に込めました

SCENE 1



小 野田在宅介護者の会「とらいぼっど」が“介護かるた”を作成し、2月18日、寄贈のために来庁されました。介護かるたは、在宅介護現場の苦労や不安、安堵など介護者の思いを詠んだもので、挿絵はサビエル高等学校の生徒のみなさんにより描かれています。

また、2月14日には完成披露イベントとして、「バレンタインコンサート」が文化会館で開催され、寸劇によるかるたの内容の紹介や本市出身のバリトン歌手、河野克典さんによる独唱などが、詰めかけた多勢の観客を楽しませました。

市に寄贈いただいた“介護かるた”は、各公民館や図書館、きらら交流館でご覧いただけます。

SCENE 2

図書館を有効活用！ 「小中学生調べ学習コンクール」

公 立図書館、学校図書館の有効な活用方法の普及を目的に、「調べ学習コンクール」が実施されました。2月3日、中央図書館で表彰式が行われ、受賞作品は21日まで展示されました。これを機に図書館をもっと利用して、本に触れる機会を増やしてほしいものです。



SCENE 3

火災防ぎょ活動を円滑に 消防ポンプ自動車中継送水訓練

山 陽オートレース場で2月21日、消防団・第1方面隊としての火災防ぎょ技術の錬成、中継送水隊形の確立、分団相互の連絡体制の確立を図るため消防ポンプ自動車中継送水訓練が実施されました。空気の乾燥した日が続きます。火の取扱いには十分注意しましょう。



SCENE 4 長年の功労を讃えて 津野啓子元市議に叙勲の授与

昨年お亡くなりになられた、元山陽小野田市議会議員の津野啓子さんが、このたび「旭日単光章」を受章されました。2月18日に市役所市長応接室にて行われた叙勲伝達式には、夫の津野俊昭さん（写真右）が出席され、「ありがとうございます。仏前に飾ります。」と受章を喜ばれました。

2月18日、岩崎寺所蔵の7躯の仏像が一般公開されました。この7躯の仏像は、昭和58年に県の指定有形文化財に指定されています。特に「木造千手観音菩薩立像」、「木造釈迦如来坐像」、「木造阿弥陀如来坐像」の3躯は、20年に1度の開帳秘仏でしたが、平成4年から毎年2月18日の「初観音」の日に1日開帳をしています。年に1度のこの機会に、秘仏を一目見ようとたくさんの人が参拝し、寺は終日にぎわいました。また、法要のほかに、ぜんべいが振る舞われ、訪れた人を喜ばせました。

SCENE 5 伝承行事「百万遍念仏」 家内安全・五穀豊穰を祈る

有帆片山地区で2月16日、江戸時代末期から伝わる行事「百万遍念仏」が「当屋」と呼ばれる当番の個人宅で行われました。参加した地域のみなさんは、輪になって大数珠を手繰り、念仏を唱えながら、怪我や病気をせず無事に1年が過ごせるよう祈りました。



SCENE 6 県指定有形文化財 「岩崎寺仏像」一般公開



2011 おいでませ!山口国体

君の一生けんめいに会いたい

リハーサル大会

平成22年(2010年) 10月16日(土)~18日(月)

本大会

平成23年(2011年) 10月 1日(土)~11日(火)

「おいでませ!山口国体」競技会運営ボランティア

山陽小野田市きらめきサポーター 募集中!

平成23年に開催される「おいでませ!山口国体」は、各都道府県を代表する選手が一堂に集まって、日頃鍛えた力と技を競い合う、国内最大のスポーツの祭典です。

この大会および今年開催されるリハーサル大会を市民総参加で盛り上げ成功させるため、大会の運営をお手伝いしていただく競技会運営ボランティア「山陽小野田市きらめきサポーター」を現在募集しています。

ボランティアを通じて市民力をアップし、本市の魅力を全国に発信しましょう。

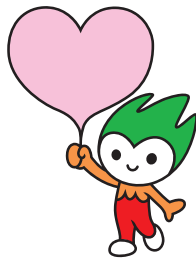

- ◎対象 市内在住、在職または在学で、平成8年4月1日以前に生まれた人(団体、グループでの応募も可)
- ◎内容 会場受付案内、会場整理、駅総合案内など
- ◎募集人数 500人程度
- ◎募集期限 3月31日(水)(消印有効)
- ◎申込方法 市役所、総合事務所、各支所、出張所、各公民館に備え付けの申込用紙に必要事項を記入し、郵便、FAXまたはE-mailで提出してください。また、市ホームページからもWEB申請サービスで申込みできます。📧

《問い合わせ・申込先》〒757-8634 山陽総合事務所 国体室 (☎71-1652 FAX 71-1651)



「山陽小野田市きらめきサポーター」

市民の力で国体を 成功させよう!



▲きらめきサポーターに応募していただいた、すばる会のみなさん

「山陽小野田市きらめきサポーター」は現在、約60人の方からご応募をいただいております。この中から、グループとしてご登録いただいた、「すばる会」をご紹介します。

「すばる会」は、平成13年に設立され、「やけの美タフェスタ」や「夏休み造形教室」など、市域全体を対象とした活動をされています。

県の「きらめきサポーター」としても、登録されていますが、山陽小野田市開催の競技をぜひ成功させたいと、「山陽小野田市きらめきサポーター」に応募してくださいました。

長岡会長は「全国から来られた選手の方々が、本当に来て良かったと思っていただけるようなおもてなしを仲間と一緒にやりたい。」と国体成功に向けての意気込みを語られました。



【アクセス】
★木戸バス停
から徒歩3分



【まち再発見 32】

〽木戸本川〽

山陽小野田市の南部、木戸集落の中央部に「本川の井戸」と呼ばれる井戸があります。この井戸は、昭和初期頃まで、木戸150戸余りの共同井戸として、生活用水を供給していました。

また、井戸水は炭酸性を含み、長持ちすると評判が良かったので、当時、神戸、大阪などに向かう機帆船は、この水を積み込み小野田港を出航して行きました。

この井戸は、今も清水を湛えています。上下水道が普及したため、生活用水としては使用されていませんが、のぞき見ると金魚が泳ぎ、水の清らかさをうかがい知ることができます。

今月のおすすめ料理

「はなっこりーとちりめんじゃこのバターソテー」

～特産品の「はなっこりー」を使って～



材料（4人分）

| | | | |
|---------|----------|------|----------|
| はなっこりー | 1袋(200g) | かつお節 | 3g |
| エリンギ | 120g | バター | 20g |
| ちりめんじゃこ | 30g | しょうゆ | 小さじ1と1/2 |

【1人分栄養価】

エネルギー 82kcal / たんぱく質 6.7g / 脂質 4.8g / 塩分 0.9g



- ① はなっこりーは3cm程度に切り、さっとゆでておく。エリンギも3cm程度に裂いておく。
- ② ちりめんじゃこはあらかじめ軽く湯通しし、塩分を抜いておく。
- ③ バターでエリンギを炒め、次いではなっこりーと②、かつお節を加える。
- ④ しょうゆで味をつけ、水分を飛ばす。

■保健センター監修 ■山陽小野田市食生活改善推進協議会（厚狭校区担当）

みなさんの暮らしを守ります！



こちら消防 119

「山火事」にご注意を！

例年、冬から春にかけて、山では枯葉や枯草が多くなることに加え、空気の乾燥などの気象条件から、山火事発生の危険性が高くなります。山火事は、いったん発生すると消火が容易でなく、一瞬にして貴重な森林を消失し、再生までには長い年月が必要となります。暖かくなるにつれて山に入る機会も多くなりますが、“たき火”や“火入れ”をしないなど、火の取扱いには十分に注意しましょう。

<<< 全国山火事予防運動統一標語 >>>

「消さないで 小さな命の 帰る場所」

～ 山火事を防ぐために注意しましょう ～

- 枯草等のある火災の起こりやすい場所ではたき火をしない
- たき火等火気の使用中はその場を離れず、使用後完全に消火する
- 強風時や乾燥時には、たき火、火入れをしない
- たばこは指定された場所で喫煙し、吸殻は必ず消すとともに、投げ捨てない
- 火遊びはしない



小野田消防署 (☎ 83-0119)
山陽消防署 (☎ 71-1900)

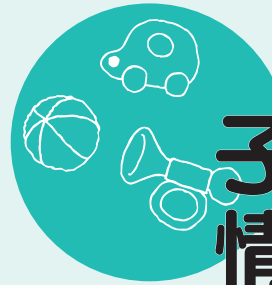

子育て 情報ナビ



今回のテーマは病児・病後児保育

お子さんが病気のため、保育園や幼稚園、小学校での集団生活ができない時等、お子さんを一時的にお預かりし保育を行います。市では、市内の小児科医院の協力をいただき、2か所で病児ケアハウスを開設しています。小児科医管理のもとでお預かりしますので、安心してご利用いただけます。

- ◎対象者 小学3年生まで
- ◎保育日 祝・休日を除く月～土曜日
※保育時間については、実施施設にお問い合わせください。
- ◎保育料 1日あたり2,000円
※減免制度があります。
- ◎登録料 1人1,000円(初回のみ)
- ◎利用方法 事前に実施施設に登録し、利用前に電話で予約

実施施設

- 小野田病児ケアハウス
(協力医院：砂川小児科医院)
住吉本町一丁目3-24 (☎ 81-0434)
- 病児ケアハウスキッズあさひ
(協力医院：あさひクリニック)
大字郡445-5 (☎ 71-0148)

児童福祉課 (☎ 82-1175)
jidou@city.sanyo-onoda.lg.jp



【問い合わせ先】

廃棄物リサイクル課 ☎ 82-1147

■焼却灰もリサイクルしています

燃やせるごみを焼却した後の灰は、セメントの原料としてリサイクルされています。燃やせるごみとして出されるものの中に、空かん・空びんや金属類等の不純物が混ざっていると、リサイクルできなくなります。限りある資源を大切にするため、ごみの分別にご協力をお願いします。



▲混入した不純物はリサイクルの妨げに

資源ごみ売却収入 1月分 4,043,469円 平成21年度累計 32,263,376円

3月

困りごと・悩みごとの相談に応じています。
相談は、お住まいの地区にかかわらずどの会場でも受けられます。

| 相談名 | ところ | 問い合わせ先 | とき |
|-----------|-------------|-----------|---|
| ▶ 法律相談 | 広報広聴課 | ☎ 82-1133 | 23日(火) 13:00~16:30 ※12:20~12:30受付・抽選 (定員8人・先着順ではありません) |
| ▶ 行政相談 | 広報広聴課 | ☎ 82-1133 | 17日(水) 10:00~12:00 |
| ▶ 人権相談 | 市民活動推進課 | ☎ 82-1134 | 9日(火) 9:30~12:00 |
| ▶ 行政・人権相談 | 山陽総合福祉センター | ☎ 72-1813 | 10日(水) 9:30~12:00 |
| ▶ 心配ごと相談 | 赤崎公民館 | ☎ 88-0162 | 5日(金)・25日(木) 9:00~12:00 |
| | 高千帆福祉会館 | ☎ 84-6200 | 5日(金)・25日(木) 9:00~12:00 |
| | 山陽総合福祉センター | ☎ 72-1813 | 3日(水)・10日(水)・24日(水) 9:00~12:00 |
| | 埴生公民館 | ☎ 76-0066 | 17日(水) 9:00~12:00 |
| | 厚陽公民館 | ☎ 76-0066 | 31日(水) 9:00~12:00 |
| ▶ 児童問題の相談 | 児童福祉課 児童家庭係 | ☎ 82-1175 | 毎週月~金曜 8:30~17:15 ※平日夜間・土・日・祝日は 中央児童相談所(☎083-922-7511)で受付 |
| ▶ 教育相談 | 小野田児童館 2階 | ☎ 84-5321 | 毎週月曜 14:00~16:00 |
| | 総合事務所 3階 | ☎ 71-1602 | ※心の支援室(☎82-1188)で予約を受け付けてい ますが、当日直接来られても構いません。 |
| ▶ 交通事故相談 | 山陽小野田警察署 | ☎ 84-0110 | 毎週月~金曜 8:30~17:00 |
| ▶ 市民相談 | 広報広聴課 | ☎ 82-1133 | 毎週月~金曜 8:30~17:15(祝日を除く) |
| | 総合事務所地域行政課 | ☎ 71-1602 | |
| ▶ 消費相談 | 商工労働課 | ☎ 82-1150 | 毎週月~金曜 8:30~17:15(祝日を除く) |
| | 総合事務所地域行政課 | ☎ 71-1602 | |
| ▶ 福祉相談 | 中央福祉センター | ☎ 83-2050 | 毎週月~金曜 8:30~17:15(祝日を除く) |
| | 山陽総合福祉センター | ☎ 72-1813 | |
| ▶ 健康相談 | 小野田保健センター | ☎ 84-1220 | 11日(木) 9:00~11:30 |
| | 保健センター | ☎ 71-1814 | 18日(木) 9:00~11:30 |

出張年金相談が廃止されます

市役所本庁舎で行われていた宇部年金事務所(旧:宇部社会保険事務所)による月1回の年金相談が、3月を最後に廃止されます。4月以降は宇部年金事務所で行います。

【問い合わせ先】宇部年金事務所 宇部市港町 1-3-7 (☎ 33-7111)

3月の年金相談

◎とき 3月17日(水)
9:30~16:00

◎ところ
市役所 1階第4会議室

◎問い合わせ先
国保年金課 (☎ 82-1178)



ヤングテレホンさんようおのだ

☎ 84-2000

受付日時/毎週(月)~(金) 8時30分~17時(土・日・祝日は留守番電話で対応します) youngtel@city.sanyo-onoda.lg.jp

気軽にご相談ください(いじめ、不登校、友人関係、家族関係、性の悩み、子育て等)

さんようおのだ 3月のカレンダー



カレンダー内の記号

◇…相談日
○…その他

♥…健康だより
回…今号の掲載ページ

月…イベント



: 山陽オート開催日

外: 場外発売

| | | | | | | |
|--|--|---|--|--|--------------------------------|---|
| 1 月 月ねたろうの里 おひなさまめぐり (~14日) 外 | 2 火 外 | 3 水 ♥ 3歳6か月児 健康診査 回 ◇心配ごと相談 回 外 | 4 木 外 | 5 金 ◇心配ごと相談 回 外 | 6 土 月水仙まつり (縄地ヶ鼻公園) 外 | |
| 7 日 月山口県ふるさと 岡あげフェスティ バル(きららビー ち焼野) 外 | 8 月 外 | 9 火 ◇人権相談 回 ○消費者問題 啓発セミナー (文化会館) 外 | 10 水 ◇心配ごと相談 回 ◇行政・人権 相談 回 外 | 11 木 ♥すくすく相談・ ベビーサークル 回 ◇健康相談 回 外 | 12 金 ♥1歳6か月児 健康診査 回 外 | 13 土 月流しびな (厚狭川河畔 ・鴨橋付近) 外 |
| 14 日 月小野田駅前 フリーマーケット 外 | 15 月 外 | 16 火 ♥健康体操 回 外 | 17 水 ◇行政相談 回 ◇年金相談 回 ◇心配ごと相談 回 外 | 18 木 ♥すくすく相談・ ベビーサークル 回 ◇健康相談 回 外 | 19 金 外 | 20 土 月高校サッカー フェスティバル 【下段】(~23日) 外 |
| 21 祝 月合併5周年記念 「市民ふれあいの 集い」 回 外 | 22 休 月椿まつり in Ejio【下段】 外 | 23 火 ◇法律相談 回 外 | 24 水 ◇心配ごと相談 回 外 | 25 木 ○対話の日 回 ◇心配ごと相談 回 外 | 26 金 ♥3歳6か月児 健康診査 回 外 | 27 土 外 |
| 28 日 月春の市民ハイキ ング 回 ○休日窓口開庁 回 外 | 29 月 ♥健康体操 回 外 | 30 火 外 | 31 水 ◇心配ごと相談 回 外 | 1 木 外 | 2 金 外 | 3 土 外 |
| 4 日 ○休日窓口開庁 回 外 | 3月市議会定例会日程のお知らせ 2月26日(金)~3月26日(金) 一般質問は3月9日(火)・10日(水)・11日(木)・ 12日(金)・15日(月)の予定です。 岡市議会事務局 (☎ 82-1182) | | | ◎税金の申告をお忘れなく! 申告期限 > 3月15日 日 所得税, 市県民税の申告に関して, 詳しくは、「広報さんようおのだ」 2月1日号をご覧ください。 | | |

pick up!

第29回 高校サッカーフェスティバル

とき 3月20日(土)~23日(火)
 ところ 県立おのだサッカー交流公園 ほか
 ○西日本の2府12県から47校が参加
 します。ぜひ、応援にお越しく下さい。
 ◇問い合わせ先 市体育協会 (☎ 84-2430)

pick up!

第17回 椿まつり in Ejio

とき 3月22日(休) 10:00~15:00
 ところ 江汐公園(管理棟・グリーン広場)
 イベント 椿の展示, 各種バザー, もちまき,
 ステージイベント など
 ◇問い合わせ先 都市計画課 (☎ 82-1162)