

No.117
広報
2010/02/01

さんようおのだ

平成 22 年 山陽小野田市成人式：文化会館

2	所得税・市県民税の申告が始まります	13	「いきいき介護サポーター」をご存知ですか まるごとウオッチング
4	平成 22 年 山陽小野田市成人式	14	休日応急医・各種相談の日程
5	市長から市民のみなさんへ	15	2月のカレンダー
6	ごみ袋試作品のモニターを募集します	16	えがおがいちばん こちら消防 119 子育て情報ナビ
7	市民意見公募（パブリックコメント）制度 【意見を募集します：汚水処理施設整備構想（案） 住宅マスタープラン（案）】	17	山陽小野田市の小中連携教育の現状と今後
8	情報ひろば 【市病院局企業職員採用試験】など	裏	山口県ふるさと風あげフェスティバル おすすめ料理

● 申告期間：2月16日(火)～3月15日(月)

所得税・市県民税の申告が始まります

問い合わせ先 ▶▶▶ 厚狭税務署個人課税部門 (☎ 72-0180) / 税務課市民税係 (☎ 82-1125)



平成21年分の所得税の確定申告、平成22年度分の市県民税の申告が始まります。申告期間は2月16日(火)～3月15日(月)ですが、還付申告の人は2月16日より前でも社会福祉協議会山陽支所で申告することができます。申告書は早めに作成して、早めに提出しましょう。

申告に必要なもの

- ① 印判 (スタンプ印は不可)
- ② 電卓・筆記用具
- ③ 申告書 (送付されている場合)
- ④ 給与や公的年金等の源泉徴収票など

事業や農業、不動産などの収入がある人は、収支内訳書を作成してください。

⑤ 控除を受ける場合に必要書類

■ 配偶者特別控除

配偶者の所得金額がわかるもの (源泉徴収票など)

■ 医療費控除

支払った医療費の領収書やレシート、保険などで補てんされる金額の明細書 (領収書等は整理し、内訳書に記入のうえ持参してください。)

■ 社会保険料控除

国民年金・国民健康保険・後期高齢者医療・介護保険料などの払込証明書

■ 生命保険料控除・地震保険料控除

支払保険料の払込証明書

■ 障害者控除

障害者手帳、要介護による市の認定証など

※障害者控除について、詳しくは広報1月1日号9ページをご覧ください。か、高齢障害課 (☎ 82-1172) へお問い合わせください。

◎その他の控除について、詳しくはお問い合わせください。

申告相談の日程

各会場とも、初日および午前中は込み合います。また、会場の駐車場には限りがありますので、来場の際は公共交通機関をご利用ください。

＜確定申告相談＞

問い合わせ先 ▶▶▶ 厚狭税務署

▼税務署相談 9:00～16:00

会場	期間
社会福祉協議会山陽支所 (総合事務所西側 福祉会館2階)	2月1日(月)～3月15日(月) (土・日・祝日を除く)

※上記期間中は厚狭税務署での申告相談は行いませんので、ご注意ください。

＜市県民税申告・確定申告相談＞

問い合わせ先 ▶▶▶ 税務課市民税係

▼本庁常時相談 9:00～16:30

会場	期間
市役所3階大会議室	2月16日(火)～3月15日(月) (土・日を除く)

▼出張および休日の相談 9:30～16:00

会場	期間
保健センター1階機能訓練室 (総合事務所隣接)	2月17日(水)・18日(木) 3月14日(日)
厚陽公民館2階講堂	2月23日(火)
埴生公民館2階大講堂	2月24日(水)～26日(金)
商工センター2階大会議室	3月1日(月)・2日(火)
本山公民館研修室	3月4日(木)・5日(金)
有帆公民館会議室	3月8日(月)
赤崎公民館第1研修室	3月9日(火)～11日(水)
市役所ロビー	3月13日(土)

※確定申告は、申告の内容によっては上記会場では受けられない場合があります。

所得税の申告が必要な人

商業、農業、漁業などを営んでいる人や、公的年金、地代、家賃、配当、不動産の売却などによる所得がある人で、各種所得の合計金額が所得控除の合計金額を超える人は確定申告が必要です。給与所得者については、年末調整で清算されるので確定申告をする必要はありませんが、次のような場合は確定申告が必要です。

- 平成 21 年中の給与収入が 2,000 万円を超える人
- 給与を 1 か所から受けている人で、給与所得および退職所得以外の所得が 20 万円を超える人
- 給与を 2 か所以上から受け、年末調整されなかった給与の収入金額と、給与所得および退職所得以外の所得金額の合計が 20 万円を超える人



市県民税の申告が必要な人

平成 22 年 1 月 1 日現在で市内に住所のある人は、市県民税の申告が必要です。昨年 1 年間に収入がない場合でも、国民健康保険や後期高齢者医療保険に加入している人、所得証明書などが必要な人は申告が必要となります。ただし、次の人は除きます。

- 所得税の確定申告をした人
- 収入が給与や公的年金だけで、事業所などから給与支払報告書または公的年金支払報告書が市に提出されている人

※給与所得以外の所得が 20 万円以下の場合は、確定申告をする必要はありませんが、市県民税の申告は必要です。



寄附金控除について

「ふるさとに貢献したい」、「ふるさとを応援したい」という納税者の思いをいかすための「ふるさと納税」制度に対応し、都道府県・市区町村に対する寄附金控除の制度があります。

なお、「ふるさと納税」の詳しい内容については、市ホームページをご覧ください。

◆**制度の概要** 都道府県・市区町村に対する寄附金のうち、5 千円を超える部分について、市県民税所得割の概ね 10%を上限として控除されます。

◆**手続き** 寄附金控除を受けるためには、寄附をされた都道府県や市区町村が発行する領収書や寄附金証明書等を添付して、必ず申告を行ってください。

* 税金はどんな場合に戻るの？

次のような場合には、確定申告をすると給与や公的年金から源泉徴収された所得税が戻ることがあります。

- 年の途中で退職した後、再就職していない場合
- 一定の額以上の医療費を支払った場合
- 住宅ローンを使ってマイホーム等を取得した場合
- 災害や盗難等の被害を受けた場合

* 国保年金課からのお知らせ

国民健康保険および後期高齢者医療保険に加入している人は、税法上の申告義務が免除されている場合でも、前年中の所得を申告してください。未申告のまましていると、適正な保険料賦課ができないだけでなく、保険料の軽減判定、高額療養費の限度額の算定において不利益な扱いを受けるおそれがあります。お手数ですが申告をお願いします。

☎ 国保年金課賦課収納係 (☎ 82-1177)
☎ 国保年金課年金高齢医療係 (☎ 82-1209)

平成 22 年

未来に羽ばたけ

～山陽小野田市成人式～

新成人のみなさん

おめでとうございます



1月10日文化会館で「平成22年 成人式」が開催され、新成人523人（市内の新成人590人）が参加しました。

白井市長をはじめ来賓の方々から、お祝いと激励の言葉があり、厳かに、そして和やかに式典が進みました。式典の後には、会場のいたるところで、旧友との再会を喜び、記念写真を撮る姿や時間を惜しんで語り合う姿が見られました。

新成人のみなさんのこれからのご活躍を期待します。



20's Graffiti!!



投票体験してみました!!

成人式会場で「明るい選挙推進体験」コーナーを設置し、【市外の友達と一緒にいきたい山陽小野田市の場所】をテーマに投票体験していただきました。

その結果をお知らせします。

投票者数

男	女	合計
38	46	84

開票結果

候補場所の名称	得票数
きららビーチ焼野	32
竜王山公園	21
江汐公園	15
石山公園	7
寝太郎公園	5
物見山総合公園	4



close up!

成人代表あいさつ

◎新成人代表 桑羽 晶さん

私たちも二十歳を迎え、既に働いている者、学業に励んでいる者など立場は様々ですが、これからは一人ひとりが自分の言動に自覚を持ち、社会の一員として常に向上心を持って前進することをお誓いいたします。

今日、私たちがこうして集い、成人を迎えられるのは、私たちを支えてくださった家族や先生方、地域のみなさん、そして共に歩んだ仲間のおかげです。その中でいつも一番近くで私たちを見守ってくれていたのはやはり両親です。ときには衝突することもあり、ひどいことを言って傷つけてしまうこともありましたが、また、私たちのことを思って言ってくれたことに対し腹を立てたこともあります。それでも私たちを見放すことなくいつも温かく見守ってくれました。この場を借りて感謝の気持ちを伝えます。(中略)



私たちは、これから自分の決めた道をそれぞれ歩み始めます。その道中、今ここで感じている感謝の気持ちと成人としての決意を忘れず、力強く歩んでいきたいと思えます。とはいえ、私たちは社会人としてまだまだ未熟です。どうか、これからも温かい目でご指導、ご鞭撻いただきますようお願いいたします。

市長から市民のみなさんへ

107

市長白平博文

職員の定員適正化について

合併後、明るみに出た財政破綻寸前の本市の財政状況を建て直すため、市民のみなさん、諸団体、事業者のみなさんには大変なご協力をいただきました。市の職員も頑張りました。おかげさまで本市の財政状況は着実に明るさを取り戻しつつあります。特に、市の組織や事務の見直し、職員の新規採用を抑えることに努力した結果、本市の職員数は平成17年4月と比較し、4年後の平成21年4月では206人減少し、削減率は18.9パーセント。この削減率は県下で最高です。（新聞報道に一部異なる数字が出ていましたので、改めてご報告させていただきました。）今年の3月末には、また40人前後の職員が定年等で辞めていきますが、今年はある程度の補充を予定しています。どこの市役所もそのようですが、正規の職員のほかにかなりの臨時職員がいます。この正規と臨時を含め、本市の人口規模等に照らし、望ましい職員の定員管理計画を本年秋までに何とか策定したいと考えています。

企業訪問について

毎年、1月は企業訪問が市長の恒例の行事です。地元企業は日頃、担当職員に任せていますので、市長の仕事は、東京、大阪、広島などの本社を回り、社長や役員にお会いして新年のご挨拶と、本市への更なる投資や雇用の拡大をお願いすることです。一人ずつ顔が違ふのと似てお人柄も様々ですが、総じて歓迎して下さる会社が多く、話題も最近の景気から地元企業（本市の工場）の将来構想まで幅広く、昼食をご馳走になったり、後日、市長も経営者だからと、「経営者の心得」を

説く本まで市役所に送ってくださる方もいらっしゃいます。良い機会ですので、県の東京事務所や大阪事務所にも顔を出し、企業誘致に役立ちそうな情報の入手にも努めています。

市営住宅マスタープランについて

本市には市営住宅が約1,500戸あります。小野田地区に約1,000戸、山陽地区に約500戸。ほとんどが建築後かなりの年数を経ていて、入居者の高齢化とともに、使い勝手の良くない住宅が増えています。特にしゃがむのが苦手な高齢者にとってトイレの洋式化は喫緊の課題です。また、室内や高層住宅での階段の上り下りも高齢者には苦痛で、こうした高齢者への配慮が、これからの住宅政策には不可欠になってくると考えます。

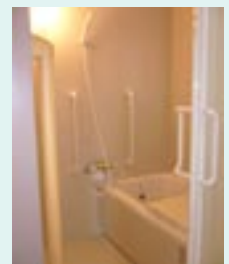

▲ 手すりのついたバスルーム

本市では、この度、全市的に市営住宅の改築を年次的に取り組む計画を作りました。「一気に」という訳にはいきませんが、上記の点に十分留意しつつ、より住みやすい市営住宅の建設を進めていく予定です。



▲ 改築された平原団地



対話の日

【19:00から】

2月25日(木) 小野田保健センター

試して!
比べて!
確かめて!!

ごみ袋試作品の モニターを募集します



市では、現在、指定ごみ袋の見直しを検討しています。このたび、現在のサイズ（大・中・小）で、厚み（厚い・薄い）を変えた6種類の試作品（取っ手付き）を作成しましたので、次の要領でモニターを募集します。試作品をご使用いただき、ご意見をお寄せください。

◎募集要領

●**応募資格**
市内在住の方で、1世帯につき1人まで

●**募集人数**
袋の大きさごとに募集します。
・大 50人 ・中 30人 ・小 30人

※応募多数の場合は、先着順とします。
※モニターをお願いする方には、2月26日(金)までに試作品を郵送します。

●**活動内容**
1か月程度(8回)使用し、アンケートにお答えください。

●**応募期間**
2月15日(月)～19日(金)(必着)
※期間外に応募があったものについては、無効とします。

●**応募方法**
次のいずれかの方法で応募してください。

- ① 廃棄物リサイクル課、総合事務所地域行政課、南支所、埴生支所、公園通出張所、厚陽出張所に備え付けの申込用紙に必要事項を記入し提出
- ② はがきまたはE-mailに郵便番号、住所、氏名、生年月日、電話番号、世帯人数、希望する袋のサイズ、「ごみ袋モニター応募」の旨を記入し、応募先に送付

※袋のサイズは、ご希望に添えない場合があります。

【問い合わせ・応募先】
〒756-8601 山陽小野田市役所
廃棄物リサイクル課 (☎ 82-1147)
E-mail: recycle@city.sanyo-onoda.lg.jp

「消費者の会」のみなさんと 試作品について検討しました

現 在使用中の指定ごみ袋は、「結びにくい」「裂けやすい」という声が多いため、市では「消費者の会」のみなさんの意見を参考にしながら、見直しに向けた試作品の検討をしてきました。

まず、材質についてですが、現在のごみ袋は「高密度ポリエチレン」(※1)が使われています。県内他市もほとんどが同じ材質を使用していること、製造単価が比較的安く抑えられること等から、現状のままで良いのではという結論にいたりしました。

次に「結びにくい」という点については、ごみ袋に取っ手をつけ、厚さを現在と同じもの、薄いものの2種類を用意し、使い勝手を比較することにしました。

モニターのみなさんの率直なご意見をお聞かせいただき、指定ごみ袋の仕様を決定する際の参考にしたいと考えています。



1月に実施した検討会。他市のごみ袋も参考にしました。

<※1> 高密度ポリエチレンの特徴

長所	<ul style="list-style-type: none"> ・製造単価が比較的安い ・ある程度薄くしても強度が保てる ・中身が見え過ぎない(半透明のため)
短所	<ul style="list-style-type: none"> ・伸びにくい ・先のとがったものが当たると裂けやすい

【意見を募集します】

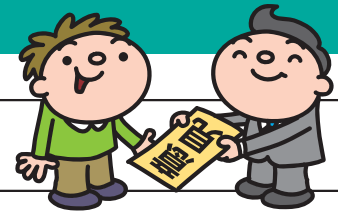

山陽小野田市汚水処理施設整備構想(案)

この構想は、市内すべての地域で、各種汚水処理施設に関して、効率的かつ地域特性に応じた適正な整備手法を選定するための基本方針を示すものです。現在、本構想の見直しを進めていますので、市民のみなさんのご意見をお聞かせください。

※汚水処理施設とは？

公共下水道や農業集落排水施設、浄化槽など、家庭や事業所等から発生する汚水を処理する施設です。

山陽小野田市住宅マスタープラン(案)

新市の総合計画をもとに、ゆとりある住宅の供給と快適で質の高い居住空間を提供するため、住宅政策にかかる総合的な計画を策定します。平成29年度までの計画です。

ぜひご覧いただき、市民のみなさんのご意見をお聞かせください。



<募集期間> 2月1日(月)～26日(金)

◎意見を提出できる人

- 市内に住所がある人
- 市内に事務所または事業所を有する個人・法人・団体
- 市内の事務所または事業所に勤務する人
- 市内の学校に通学する人

◎計画の閲覧場所

それぞれ末尾に記載した担当課、総合事務所地域行政課、南支所、埴生支所、厚陽出張所で閲覧できます。

※市ホームページにも掲載しています。

◎意見の提出方法

郵送、FAX、持参、E-mailまたは市ホームページから電子申請システムで提出してください。(口頭および電話での受付はいたしません。)また、書面の様式は任意としますが、住所、氏名(ふりがな)または団体の名称、代表者氏名、事務所の所在地および電話番号を明記してください。(住所・氏名等が公表されることはありません。)

◎意見等の公表

いただいた意見等については、内容を検討し、市としての考え方を示したうえで公表します。ただし、賛否のみを記した意見、当該計画等に内容が合致しない意見、住所・氏名等を記していない意見などは、公表しないものとします。なお、類似の意見は、まとめて公表することがあります。

また、提出された意見等に対する個別の回答はいたしません。

◎問い合わせ・意見の提出先

【山陽小野田市汚水処理施設整備構想(案)】

〒756-8601

山陽小野田市役所

下水道課 (☎ 82-1165 / FAX 84-7129)

E-mail: gesui@city.sanyo-onoda.lg.jp

【山陽小野田市住宅マスタープラン(案)】

〒756-8601

山陽小野田市役所

建築住宅課 (☎ 82-1167 / FAX 84-7129)

E-mail: kenchiku@city.sanyo-onoda.lg.jp

健康だより

保健センター ☎ 71-1814

平日夜間診療

平日夜間診療をおこなっています。夜間に具合が悪くなったら、受診してください。

■**ところ** 山陽小野田市大字東高泊 1947-1 (小野田保健センター敷地内)

■**診療時間** 月～金曜日 19:00～22:30 (祝日は除く)

■**診療科目** 内科(一次診療所)

■**問い合わせ先**

山陽小野田市急患診療所
(☎ 84-3632)

乳児健康診査

(母子健康手帳・乳児健康診査票持参)

◇**対象** 生後1・3・7か月児

※各医療機関にお問い合わせのうえ、受診してください。

1歳6か月児健康診査

(母子健康手帳・健康診査票持参)

■**小野田保健センター**

○**とき** 2月12日(金) 13:15～14:15

3歳6か月児健康診査

(母子健康手帳・健康診査票持参)

■**小野田保健センター**

○**とき** 2月26日(金) 13:15～14:15

■**保健センター**

○**とき** 3月3日(水) 13:15～14:15

【広告掲載欄】 掲載についてのお問い合わせは広報広聴課 (☎ 82-1133) まで。お得な割引制度もあります。

健康体操

◇**日程**

2月16日(火) (9:45～11:30)	保健センター
2月22日(月) (9:30～11:00)	埴生公民館
3月1日(月) (9:30～11:00)	須恵福祉会館
3月2日(火) (9:45～11:30)	小野田 保健センター

◇**内容** 筋力アップ体操, ストレッチ体操, リズム体操

※健康手帳, 運動のできる服装をご用意ください。

子育て輪作りサークル

◇**対象** 1歳～未就園児とその保護者

◇**日程**

※時間は各回とも9:30～11:30です。

2月2日(火)	高泊児童館 ☎ 83-6591
2月9日(火)	須恵児童館 ☎ 83-0960
2月17日(水)	高千帆児童館 ☎ 83-0970
2月19日(金)	厚陽公民館
2月22日(月)	保健センター
2月24日(水)	赤崎児童館 ☎ 88-2491
	小野田児童館 ☎ 84-5351
	有帆児童館 ☎ 83-7473
2月26日(金)	本山児童館 ☎ 88-3136

◇**テーマ** おひなさま

◇**問い合わせ・申込先**

各児童館に申し込み。それ以外は保健センター。

すくすくベビーサークル

◇**対象** 0歳～1歳3か月児の母親

■**小野田保健センター**

○**とき** 2月18日(木) 10:00～11:30

○**内容** トレイでドアプレート作り

すくすく相談

(母子健康手帳持参)

◇**対象** 乳幼児

◇**内容** 乳幼児の身体計測, 育児相談, 栄養相談

■**小野田保健センター**

○**とき** 2月18日(木) 9:00～11:00

■**須恵福祉会館**

○**とき** 3月2日(火) 9:30～11:00

マタニティスクール

◇**対象** 妊婦とその夫(14日)

妊婦(17日・24日)

◇**とき**

2月14日(日) 9:30～12:00

2月17日(水) 9:30～12:00

2月24日(水) 9:30～12:00

◇**ところ** 保健センター(14日)

小野田保健センター(17日・24日)

※1週間前までに保健センターへ申し込んでください。WEB

療育相談会

言葉が遅れていたり, 歩かないなど, お子さんの発達で気がかりなことはありませんか。気軽にご相談ください。(事前の予約が必要です。)

◇**対象** 乳幼児とその保護者

◇**とき** 2月10日(水) 13:00～

◇**ところ** 小野田保健センター

◇**申込先** 保健センター

山陽小野田市で

あしたにつながる

検索

手のひらに、明日をのせて。

NTT docomo

つながることに、 こだわるドコモ。

ドコモは、お客様の声を取り入れながら、定期的な調査や24時間ネットワークのチェックなど、日々、山陽小野田市のFOMAエリア充実に徹底的に取り組んでいます。つながることに、とことんこだわるドコモです。

あしたにつながる品質レポート



パソコン、携帯から
ご利用できます。



パソコンからご利用
できます。

左記のマークがついているものは「山陽小野田市 WEB 申請サービス」をご利用できます。
パソコンから ☎ <https://s-kantan.com/sanyo-onoda-u/>
携帯電話から ☎ <https://s-kantan.com/sanyo-onoda-k/>



介護者・認知症高齢者を支える家族の集い

日ごろの介護についての悩み、疑問などを一緒に話しあってみませんか。
※送迎については、社会福祉協議会（☎ 83-2344）にご相談ください。

■介護者の集い

○とき

2月15日(月) 13:30～15:00

○ところ 中央福祉センター

■認知症高齢者を支える家族の集い

○とき

2月16日(火) 13:30～15:30

○ところ 山陽総合福祉センター

女性特有のがん検診推進事業 無料クーポンをお持ちの方へ

昨年9月末に対象の方に子宮頸がん・乳がん検診の無料クーポン券と検診手帳を配付しています。無料クーポン券の有効期限は3月31日までです。

まだ受診されていない人は、ぜひご利用ください。

募集・試験

市病院局企業職員採用試験

■助産師

◇対象 昭和55年4月2日以降に生まれた人で、助産師免許を有する人（平成22年3月実施の国家試験で取得見込みの人を含む）

◇採用予定人数 2名程度

【広告掲載欄】掲載についてのお問い合わせは広報広聴課（☎ 82-1133）まで。お得な割引制度もあります。

無きもの着付教室 27期生募集

2月中旬:開講 週1回:15講座(5~10名)
受付時間 午前9時~午後5時 申込締切 2月9日(火)

着物を通じて学ぶ立ち居振る舞いで、美しく変わっていく自分を実感できます。
*教材・その他特別な道具は必要ありません。全て手結びで行います。*きものや小物はご自分のものをお持ちください。

◆受講ご希望の方は電話・ハガキ又はFAXで。

<p>●応募受付専用ダイヤル ●無料フリーダイヤル ☎0120-265-756 ●FAX 092-926-7389 (24時間受付)</p> <p>■ハガキ申込み先 〒838-0228 朝倉郡筑前町二75-3 日本きもの推進協会 本部S係</p>	<p>〒000-0000 お電話(自宅) お名前(フリガナ) お名前(漢字) お住所(フリガナ) お住所(漢字) お電話番号(フリガナ) お電話番号(漢字) お年齢 お性別</p>
---	--

▼会場の検索・お申し込みは、携帯サイトからでもできます。お手持ちの携帯電話でバーコードを照読して下さい。

日本きもの推進協会 ●無料フリーダイヤル ☎0120-265-756

〒838-0228 福岡県朝倉郡筑前町二75-3
●ホームページ <http://www.nihonkimono.com>

◇受付期限 2月22日(月)(消印有効)

※郵送で受験申込書を請求する場合は、120円切手を貼ったあて先明記の封筒(A4サイズ)を同封してください。なお受験申込書は市ホームページからもダウンロードできます。

◇第1次試験日 3月7日(日)

◇受験申込書の請求・問い合わせ先

〒756-0094

山陽小野田市大字東高泊1863-1

山陽小野田市病院局総務課

(☎ 83-2355)

県営住宅入居者募集

◇募集戸数等

団地名	一般枠	優先枠	間取り
本山	1戸	1戸	3DK
桜山	1戸	—	3DK
杣尻	1戸	—	3LDK

※優先枠は、高齢者、障がい者、母子世帯等の人で、一定の要件を満たす人が対象です。

◇家賃

月額12,600円～36,800円(予定)

◇駐車場使用料

月額500円～800円

◇入居申込書の受付期間

2月20日(土)～28日(日)(消印有効)

◇問い合わせ・入居申込書の送付先

〒755-0033

宇部市琴芝町一丁目1-50

(県宇部総合庁舎2階)

山口県住宅供給公社宇部支所

(☎ 37-0878)

子ども教室受講生募集

■子ども茶道教室

○とき

毎月第3日曜日 10:00～12:00

○講師

宗光(茶道裏千家淡交会宇部支部)

■子どもいけ花教室

○とき

毎月第3日曜日 12:00～13:30

○講師

藤井京子、伊藤敏子

(華道家元池坊小野田支部)

◇ところ きらら交流館

◇受講料 無料(材料費500円)

◇申込方法 随時受付

※電話にて申し込んでください。

◇問い合わせ・申込先

きらら交流館 (☎ 88-0200)

お知らせ

山口県学校美術展覧会巡回展・ 幼児児童生徒版画作品展覧会

県内の幼稚園・保育所、小、中、高等学校等の幼児・児童・生徒による絵画、デザイン、版画などの作品を展覧します。

◇とき

2月13日(土)～14日(日)

9:00～17:00(入館は16:30まで)

◇ところ 市民館

◇問い合わせ先

学校教育課 (☎ 82-1201)

●着・着物をレンタル致します。●上級クラスにも進めます。

■会場ご案内 ◆午前の部 10時～12時 ◆午後の部 13時～15時 ◆夜間の部 19時～21時

会場	午前	午後	夜間	住所
山陽小野田市商工センター	水・木	水・木	水・月	山陽小野田市中央2-3-1
山陽小野田市文化会館	金	金	金	山陽小野田市郡1754
きらら交流館	土	土	水	山陽小野田市焼野海岸
山陽小野田市民館	月	月	月	山陽小野田市栄町9-25
小野田駅前教室	月・水・金			山陽小野田市日の出3-7-15 伊藤仙第二ビル300(3階)

下記会場についてはお問い合わせ下さい。
下関会場…春帆楼、綾羅木会館、下関市勤労福祉会館、忌宮神社、下関市豊浦町多世代交流センター、海峡メッセ下関、アブニール(菊川ふれあい会館)、カラトピア、下関市商工会館
宇部会場…宇部72アジスバホテル、コロラド、サンライフ宇部、宇部全日空ホテル、セントポールズパークヴェルジェ
美祿会場…美祿市勤労福祉会館、サンワーク美祿

日本の伝統美を伝えるために…「日本きもの推進協会」は、博多織メーカー「和太織物」が運営している着付教室です。※博多織工業組合後援

受講料無料

一般には開放しない「博多織工場見学・問屋セミナー」実施

※参加費は自己負担となります。ご希望の方は着や着物を購入することも可能です。



宇部市と広報紙で情報を交換しています。

宇部市民ミュージカル「俺たちの祭り」

～愛をテーマにした、にぎやかで楽しい音楽劇～

- ◇とき 2月14日(日) 13:00～, 17:00～ (2回公演)
- ◇ところ 渡辺翁記念会館 (宇部市朝日町 8-1)
- ◇料金 前売券 1,000円 (当日券 1,300円), 中学生以下は無料 (整理券必要), 演劇元気弁当付き 1,800円 (当日は弁当 1,000円で販売)



【問い合わせ先】演劇で宇部を元気にする会 (☎ 32-6661)

市収納代理金融機関の指定を解除します

本市への納付金(市税・国民健康保険料・介護保険料など)の取扱窓口である山口県漁業協同組合厚狭支店が、業務を終了することに伴い、2月15日(月)をもって、市収納代理金融機関の指定を解除します。(業務は2月12日(金)まで)

◇問い合わせ先

出納室 (☎ 82-1181)

下水道排水設備指定工事店新規の指定申請

平成22年度の市下水道排水設備指定工事店の新規の指定申請を受け付けます。

◇指定基準

- 責任技術者が1名以上専属していること
- 工事の施工に必要な設備および器材を有していること
- 山口県内に営業所があること

○市町税の滞納が無いこと

◇受付期間

2月1日(月)～26日(金)

◇指定期間

4月1日(木)～平成25年3月末

◇手数料 10,000円

◇問い合わせ・申請先

下水道課管理収納係 (☎ 82-1164)

市森林整備計画(案)の縦覧

本市では、森林法第10条の5第1項の規定に基づき、地域の実情に即した森林整備計画の見直しを行いました。本市における具体的な施業等を明らかにする計画(案)を下記のとおり縦覧しています。

◇期間

2月26日(金)まで 8:30～17:00 (土・日・祝日を除く)

◇縦覧場所 農林水産課, 総合事務所地域行政課

◇問い合わせ先

農林水産課 (☎ 82-1152)

小さな負担で大きな保障「ハートピア共済」のご案内

中小企業で働いている未組織の勤労者の福祉の向上を目的とする共済制度です。

◇概要

- 加入できる人は、県内に住所または勤務先がある中小企業の勤労者で、契約発行日の前日まで健康な人
- 死亡・障害・入院・住宅災害等の不測の事態に対する給付や、結婚、出産、銀婚、小中高校入学祝金の給付
- 福利厚生事業として、県内宿泊施設利用料助成(1人2,000円)や、人間ドック受診料助成(1人2,000～8,000円)の給付

◇月額掛金

450円(1型)～2,000円(4型)

※事業主が従業員のために共済掛金を負担した場合、税法上損金または必要経費として算入できます。

◇問い合わせ先

商工労働課 (☎ 82-1151)

指定給水装置工事事業者の廃止のお知らせ

平成21年12月28日付で、下記の業者が市水道局指定給水装置工事事業者を廃止しましたので、お知らせします。

○塩田工業株式会社 山口支店
下松市清瀬町二丁目1番12号

◇問い合わせ先

水道局 (☎ 83-4111)



ごみを出すときのワンポイントアドバイス

■問い合わせ先
廃棄物リサイクル課 (☎ 82-1147)

■古紙類の出し方について

新聞、雑誌類(本・雑誌・雑紙)、ダンボールや紙パックはそれぞれ別々にしばって指定日に出してください。ダンボール箱の中に新聞や雑紙などを入れて出さないようお願いします。雑誌でしばりにくいものは、紙袋などに入れて出してください。

人のうごき (1月1日現在)

世帯	28,116	世帯	(+26)
人口	66,549	人口	(-4)
男	31,288	男	(-2)
女	35,261	女	(-2)

※()内は前月との比較

岩崎寺所蔵 県指定有形文化財仏像の一般公開

県指定有形文化財「木造千手観音菩薩立像」など7躯の仏像を一般公開します。

◇とき 2月18日(休) 9:00～16:00

◇ところ 岩崎寺

(山陽小野田市有帆角石)

◇問い合わせ先

社会教育課 (☎ 82-1204)

厚狭地区診療時間の延長

下記の診療所で診療時間の延長を行います。

◇とき

月・水・金曜日 18:00～19:00

◇対象 旧厚狭郡近隣の救急患者
(二次救急患者は二次医療機関へ紹介)

◇「月・水・金 厚狭日の入り外来(平日)」
当番医表

日程	機関名・問い合わせ先
2月1日(月)	中野医院 ☎ 67-0381
3日(水)	吉武内科クリニック ☎ 73-0095
5日(金)	てらい内科クリニック ☎ 71-0022
8日(月)	たみたに内科・循環器科 ☎ 72-4970
10日(水)	かわむら内科 ☎ 78-1433
12日(金)	埴生内科外科医院 ☎ 76-0151
15日(月)	河村医院 ☎ 72-0270
17日(水)	耳鼻咽喉科伯野医院 ☎ 73-0059
19日(金)	吉武医院 ☎ 72-1110
22日(月)	たみたに内科・循環器科 ☎ 72-4970
24日(水)	原田外科医院 ☎ 76-3121
26日(金)	久保整形外科医院 ☎ 72-1711
3月1日(月)	中野医院 ☎ 67-0381

◇問い合わせ先

厚狭郡医師会 (☎ 72-0578)

～扶養者でなくなったとき～

届出を忘れていませんか？ 国民年金

〈問い合わせ先〉国保年金課 (☎ 82-1178)



- ①配偶者が退職したとき
- ②自分の所得が多くて扶養認定されなくなったとき
- ③離婚したとき

配偶者の扶養になっている人(国民年金第3号被保険者)は保険料を収める必要はありませんが、上記の理由などにより扶養でなくなると、自分で国民年金保険料を収めなくてはなりません。

届出

国保年金課で、国民年金第1号被保険者資格取得届を出してください。

必要なもの

- 年金手帳 ●印判(代理人の場合)
- 配偶者の扶養から外れたことがわかる証明書

国民健康保険

4月以降の窓口負担の割合が1割に据え置かれます

70歳から74歳の人が病院で受診された際の窓口負担については、医療制度改革により、4月から2割負担へと見直される予定でしたが、4月から来年3月までの1年間、引き続き1割負担に据え置かれることとなりました。ただし、現役並み所得者(3割負担の人)の負担割合は3割のままです。

》》》4月以降の高齢受給者証は3月中旬に送付します《《《

現在お持ちの高齢受給者証の有効期限は3月31日です。4月以降の高齢受給者証は、3月中旬に送付します。4月以降に病院で受診される際には、新しい高齢受給者証を保険証と一緒に提示してください。

◎問い合わせ先 国保年金課 (☎ 82-1179)



第23回 消防展

◇とき 2月27日(出)・28日(日)

10:00～17:00

◇ところ おのだサンパーク

◇内容 展示コーナー(火災予防作品、住宅用防災機器ほか)、催し物コーナー(119バザーほか)、火災予防作品表彰式、老朽消火器の回収(有料)

◇問い合わせ先

消防本部予防課 (☎ 83-3556)

全国大会出場

おめでとうございます!

(敬称略)

■第18回 全国小学生
バドミントン選手権大会

◇出場者 木村 聡志

(有帆小学校5年)

男子シングルス5年生以下

■第9回 全日本短剣道大会

◇出場者 小松 美緒

(サビエル高等学校1年)

一般個人戦

地上デジタル放送受信のための支援を行います

平成 23 年 7 月 24 日までに今までのテレビ放送（地上アナログ放送）は終了します。地上デジタル放送（以下、地デジ）をご覧になるには、今お使いのアナログテレビを“地デジ対応”に換えていただくか、地デジ対応チューナーを購入して接続する必要があります。総務省は、経済的な理由で地デジがご覧になれない人に、簡易な地デジチューナーの無償給付等の支援を行います。



1 誰が支援を受けられるのですか？

下記のいずれかに該当し、NHK の放送受信料が全額免除となっている世帯です。

- ①生活保護などの公的扶助を受けている世帯
- ②障がい者がいる世帯で、かつ世帯全員が市町村民税非課税の措置を受けている世帯
- ③社会福祉事業施設に入所されている人

※既に地デジがご覧になれる世帯は、支援を受けられません。

（共同受信施設などで平成 21 年 4 月以降に工事を行った場合には、支援の対象となることがあります。）

※ご自身で購入したチューナー、アンテナ等の清算はできません。

2 支援の内容は？

- ①簡易なチューナーを無償で給付します。

※テレビは給付しません。

- ②アンテナ工事などが必要な場合は無償で工事を行います。



3 支援受付期間 2月26日(金) (消印有効)

4 支援の申込方法, 問い合わせ・申込先

下記により申込書を手入のうえ、総務省 地デジチューナー支援実施センターに送付してください。

- ①申込書は、市役所本庁および各支所で用意しています。
- ②総務省 地デジチューナー支援実施センターからお問い合わせに応じて送付します。

<http://www.chidejishien.jp>

ナビダイヤル 0570-033840 FAX 044-966-8719

上記の番号が利用できない場合は TEL 044-969-5425

【受付時間】 9:00 ~ 21:00
(土・日・祝日は 9:00 ~ 18:00)

理 大 つうしん 41

<http://www.yama.tus.ac.jp>

～受験シーズンが到来しました～

山口東京理科大学は、地元産業界で活躍できる理工系の人材を育成するため、東京理科大学と同様に、基礎学力を重視した教育を行っています。就職率は3年連続95%以上で、平成21年3月卒業生のうち、約半数が従業員500名以上の企業に就職しています。大学院への進学では、東京理科大学大学院をはじめ、九州大学大学院、京都大学大学院、東京工業大学大学院、北海道大学大学院など、全国の難関大学院へ毎年進学しています。

また、地元山陽小野田市からは通学できますので、経済的な負担が軽減されるだけでなく、勉学に専念できる大きなメリットがあります。

受験生のみなさん、体調管理に気をつけてベストを尽くしてください。

[平成 22 年度入試日程]

学部 / 工学部 学科 / 機械工学科・電気工学科・応用化学科

センター利用入試 (A 方式)

大学入試センター試験の中から本学が指定した科目の結果で可否を判定します。(出願のみで、試験なし)

区分	出願期間 (消印有効)
Ⅱ期	2/24 (水)まで
Ⅲ期	3/22 (月)まで

一般入試 (B 方式)

本学独自の試験により可否を判定します。(理科, 数学 2 科目のみ)

区分	出願期間 (消印有効)	試験日
Ⅱ期	2/15 (月)まで	2/20 (土)
Ⅲ期	3/ 9 (火)まで	3/15 (月)

『いきいき介護サポーター』をご存知ですか

市では、高齢者のみなさんに介護施設等でボランティアを行っていただき、社会参加や地域貢献活動を通して、介護予防および健康増進を図ることを目的とする介護ボランティア活動制度を実施しています。介護保険法に規定する介護予防事業で65歳以上の市民のみなさんに、市指定の介護施設等で「いきいき介護サポーター」として介護ボランティア活動を行っていただき、その活動に応じてポイントを付与し、交付金を交付するもので昨年10月から始まりました。

- ◎**対象** 65歳以上の市内在住の人（市の介護保険第1号被保険者）
 - ◎**ところ** 市内の介護施設等
 - ◎**内容** 行事等の手伝い、利用者の移動補助、話し相手等
 - ◎**申込方法** 健康保険証や運転免許証など生年月日のわかる証明書と印判をご持参のうえ、社会福祉協議会（中央福祉センターまたは山陽総合福祉センター内）へ申込み
- ※詳しくはお問い合わせください。
※「いきいき介護サポーター」を受け入れる介護施設も募集しています。

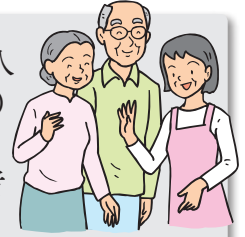

◎問い合わせ・申込先◎

高齢障害課（☎ 82-1171） 社会福祉協議会（本所 ☎ 83-2344・山陽支所 ☎ 72-1813）

さんようおのだ まるごとウォッチング

1/4

平日夜間診療所の開設 ～山陽小野田市急患診療所～



山陽小野田市小児科休日急患診療所が、このたび「山陽小野田市急患診療所」（小野田保健センター敷地内）として新たにスタートし、看板の除幕式が行われました。従来までの休日における小児科診療に加え、平日夜間（祝日・年末年始を除く月～金曜日の19時～22時30分）の内科診療を受け付けます。

詳しくは、急患診療所（☎ 84-3632）までお問い合わせください。

1/10

消防出初式 ～防災・防火の意識を新たに～



平成22年山陽小野田市消防出初式が市民館で行われました。消防職員、消防団員や地域の消防クラブなど600人と消防車両23台が参加した観閲行進をはじめ、木遣・はしご乗り、腕用ポンプ・鈴割り演技がありました。小野田古式消防組保存会による毎年恒例の「はしご乗り」では、片足立ちやぶら下がりといった離れ業の披露があり、観客からの大きな歓声と拍手で会場が盛り上がりました。

休日 応急医

休日に急に体の具合が悪くなったら…!? そんな時は、次の病院で受診できます。

小児科休日応急 ◎休日にお子さんの体の具合が悪くなったら、急患診療所小児科へ
(小野田保健センター内 9:00～12:00, 13:00～17:00 ☎84-3632)



	小野田医師会		厚狭郡医師会
	内科	外科	
▶ 2/ 7(日)	小野田赤十字病院 須恵東 ☎88-0221	小野田赤十字病院 須恵東 ☎88-0221	かわむら内科 渡場 ☎78-1433
▶ 2/11(祝)	山口労災病院 南中川町 ☎83-2881	山口労災病院 南中川町 ☎83-2881	厚狭セントヒル泌尿器科 今市 ☎71-2111
▶ 2/14(日)	山陽小野田市民病院 旭町 ☎83-2355	山陽小野田市民病院 旭町 ☎83-2355	てらい内科クリニック 末益 ☎71-0022
▶ 2/21(日)	早川内科医院 須恵西 ☎88-0008	山口労災病院 南中川町 ☎83-2881	原田外科医院 森本 ☎76-3121
▶ 2/28(日)	山陽小野田市民病院 旭町 ☎83-2355	山陽小野田市民病院 旭町 ☎83-2355	くどうクリニック 宇部市万倉芦河内 ☎67-0903
▶ 3/ 7(日)	小野田赤十字病院 須恵東 ☎88-0221	小野田赤十字病院 須恵東 ☎88-0221	久保整形外科医院 常盤町 ☎72-1711

2月の各種相談

困りごと・悩みごとの相談に応じています。

相談は、お住まいの地区にかかわらずどの会場でも受けられます。

相談名	ところ	問い合わせ先	とき
▶ 法律相談	広報広聴課	☎82-1133	22日(月) 13:00～16:30 ※12:20～12:30受付・抽選 (定員8人・先着順ではありません)
▶ 行政相談	広報広聴課	☎82-1133	17日(水) 10:00～12:00
▶ 人権相談	市民活動推進課	☎82-1134	9日(火) 9:30～12:00
▶ 行政・人権相談	山陽総合福祉センター	☎72-1813	10日(水) 9:30～12:00
▶ 心配ごと相談	赤崎公民館	☎88-0162	5日(金)・25日(木) 9:00～12:00
	高千帆福祉会館	☎84-6200	5日(金)・25日(木) 9:00～12:00
	山陽総合福祉センター	☎72-1813	3日(水)・10日(水)・24日(水) 9:00～12:00
	埴生公民館	☎76-0066	17日(水) 9:00～12:00
▶ 年金相談	国保年金課 (市役所 1階第4会議室)	☎82-1178	17日(水) 9:30～16:00
▶ 児童問題の相談	児童福祉課 児童家庭係	☎82-1175	毎週月～金曜 8:30～17:15 ※平日夜間・土・日・祝日は 中央児童相談所(☎083-922-7511)で受付
▶ 教育相談	小野田児童館 2階	☎84-5321	毎週月曜 14:00～16:00 ※心の支援室(☎82-1188)で予約を受け付けていますが、 当日直接来られても構いません。
	総合事務所 3階	☎71-1602	
▶ 交通事故相談	山陽小野田警察署	☎84-0110	毎週月～金曜 8:30～17:00
▶ 市民相談	広報広聴課 総合事務所地域行政課	☎82-1133 ☎71-1602	毎週月～金曜 8:30～17:15(祝日を除く)
▶ 消費相談	商工労働課 総合事務所地域行政課	☎82-1150 ☎71-1602	毎週月～金曜 8:30～17:15(祝日を除く)
▶ 福祉相談	中央福祉センター 山陽総合福祉センター	☎83-2050 ☎72-1813	毎週月～金曜 8:30～17:15(祝日を除く)
▶ 健康相談	小野田保健センター	☎84-1220	4日(木) 9:00～11:30
	保健センター	☎71-1814	18日(木) 9:00～11:30
▶ エイズ検査	宇部健康福祉センター	☎31-3200 (要予約)	10日(水)・24日(水) 13:30～15:30

【まち再発見③】～平松1号古墳～

周防灘に面した津布田字柱ヶ迫の海岸段丘の奥まったところにある横穴式石室古墳(円墳)です。5世紀～7世紀の後期古墳時代につくられたもので、この地域には「平松2号古墳」の存在も確認されていますが、こちらは未発掘です。

古墳の構造としては、羨道(入口からの通路)・前室・玄室(棺の設置場)からなる複室式の横穴式石室で、これは合葬墓的性格を持っています。瀬戸内海を見下ろし、遠く豊後の国が望める景勝地という地理の特徴からは、この地域の豪族の墓として、支配者の権威を象徴する性格が伺い知れます。



平松1号古墳

【アクセス】

★生田公会堂バス停から徒歩10分

1 月		☎
2 火	献血 10:00～16:00/THK(株)山口工場	☎
3 水	子ども市議会 15:40～/市役所3階議場	☎
4 木	一日市議会議員として市長に 一般質問を行います(昨年)	☎
5 金		☎
6 土		☎
7 日		☎
8 月		☎
9 火	献血 10:00～16:00/THK(株)山口工場	☎
10 水		
11 祝		☎
12 金		☎
13 土	山口県学校美術展覧会巡回展・ 幼児児童生徒版画作品展覧会(～14日) 9:00～/市民館	☎
14 日	バレンタインコンサート 13:00～/文化会館	☎
15 月		☎
16 火		
17 水	確定申告出張相談 9:30～16:00/保健センター	☎

18 木	県指定有形文化財仏像の一般公開 9:00～/岩崎寺 確定申告出張相談 9:30～16:00/保健センター 献血 10:00～12:00/ジャパンファインスチール(株) 献血 14:00～16:00/山口共英製鋼(株)山口事業所	☎
19 金	献血 9:00～11:00/日本化薬(株)厚狭工場	☎
20 土		☎
21 日		☎
22 月		☎
23 火	確定申告出張相談 9:30～16:00/厚陽公民館	☎
24 水	確定申告出張相談 9:30～16:00/埴生公民館	☎
25 木	確定申告出張相談 9:30～16:00/埴生公民館 対話の日 19:00～/小野田保健センター	
26 金	確定申告出張相談 9:30～16:00/埴生公民館	
27 土	消防展(～28日) 10:00～/おのだサンパーク	☎
28 日		☎
3/1 月	確定申告出張相談 9:30～16:00/商工センター	☎
2 火	確定申告出張相談 9:30～16:00/商工センター	☎
3 水		☎
4 木	確定申告出張相談 9:30～16:00/本山公民館	
5 金	確定申告出張相談 9:30～16:00/本山公民館	



山陽オート開催日

☎: 場外発売



大谷 ^{あおい} 葵ちゃん (1歳)

「笑顔にいやされてます」(須恵三丁目)

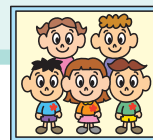

お子さんの写真を 広報紙に掲載しませんか？

広報さんようおのだでは、毎月1日号に掲載する小学校就学前までのお子さんの写真を募集しています。

掲載をご希望の方は、下記までお問い合わせください。

■問い合わせ先 広報広聴課 (☎ 82-1133)



こちら消防



消防本部 予防課
(☎ 83-3556)

3月
1日号
7日号

春期火災予防運動実施期間です

平成21年度全国統一防火標語
『消えるまで ゆっくり火の元 にらめっ子』

◆重点目標

- ① 住宅防火対策の推進
- ② 住宅用火災警報器の広報および設置の促進
- ③ 放火火災・連続放火火災防止対策の推進
- ④ 特定防火対象物における防火安全対策の徹底
- ⑤ 林野火災予防対策の推進

●住宅防火 いのちを守る 7つのポイント

「3つの習慣」「4つの対策」

3つの習慣

- 寝たばこは、絶対にやめる
- ストーブは、燃えやすいものから離れた位置で使用する
- ガスこんろなどのそばを離れるときは、必ず火を消す

4つの対策

- 逃げ遅れを防ぐために、住宅用火災警報器を設置する
- 寝具、衣類およびカーテンからの火災を防ぐために、防炎品を使用する
- 火災を小さいうちに消すために、住宅用消火器等を設置する
- お年寄りや身体の不自由な人を守るために、隣近所の協力体制をつくる



▶▶児童福祉課 (☎ 82-1175)
jidou@city.sanyo-onoda.lg.jp



子育て情報

ナビ

子育て短期支援事業

保護者が病気や仕事などで、短期間お子さんを養育できないときに、お子さんを一定期間、児童福祉施設でお預かりする「子育て短期支援事業」があります。利用を希望される場合、事前に児童福祉課への申込みが必要です。(施設の入所状況によっては、利用できない場合があります。)

■ショートステイ (短期宿泊)

保護者が病気や出産、出張などのため、子どもの養育が一時的に困難になった場合や、緊急一時的に保護を必要とする場合などに、児童養護施設で一定期間(7日以内)養育・保護します。

▷利用料 (1人, 1日当たり)

2歳児未満 5,350円
2歳児以上 2,750円



■トワイライトステイ (夜間預かり)

保護者の仕事が恒常的に夜間にわたり、子どもの養育が困難な場合などに、児童養護施設で通所によりお預かりします。

▷利用料 (1人, 1日当たり) 750円

※ショートステイ、トワイライトステイともに減免制度があります。詳しくは、お問い合わせください。

<事業実施児童養護施設>

小野田陽光園 山陽小野田市南中川山手 (☎ 83-4595)
清光園 山口市阿知須 1448 (☎ 65-1188)



山陽小野田市の 小中連携教育の現状と今後

—— 横の競争から縦の助け合いへの「平成の寺子屋教育」へ ——

今回は、本市における小中連携教育の今後についてお伝えします。

昨春秋、緊急の最重要課題である学校耐震化を、厚陽中学校区と埴生中学校区では施設一体型で計画していると発表しましたが、それがなぜ最も望ましいのかを3つの視点から説明します。1つ目は、小規模校対策です。小中施設一体型（小学校と中学校を同じ敷地内に建てること）は、以前から小中連携教育には関係なく、過疎地域などの小規模校同士で全体の児童生徒数を増やすこと（学校の大集団化）と財政的効率化を主な目的として行われており、県内にも何校かあります。このような小規模校対策としての大集団化が望ましい地域は、本市においては厚陽中学校区と埴生中学校区なのです。2つ目は、小中連携教育の推進です。これは、一人ひとりを継続して教育しようとするもので、現在、全国すべての小中学校で何らかの形で取り組まれています。小中施設一体型にすることで飛躍的に進むことは明らかです。3つ目は、地域との連携です。地域の力が学校教育に不可欠との認識が平成18年の教育基本法の改正に盛り込まれたことから、さらに重要性を増しています。これも、小中施設一体型として地域の核を造ることで集まりやすくなり、格段に進むことが大いに期待されます。

以上の3つの考え方と、子供の安全を守るという“待たなし”の学校耐震化が、厚陽中学校区と埴生中学校区においては施設一体型という1つの方向に収束し、それこそが最善の教育効果を得る方法であるとして計画しているのです。

ここで、そもそも児童生徒数は何人が望ましいのかについて触れておきます。学校・学級規模と教育効果について大規模かつ客観的な調査は極めて少なく、国立教育政策研究所が平成11、12年に実施した調査研究「学級規模に関する調査研究」が最も信頼できる調査と考えられています。これを参考にしますと、純粋に教育面だけでは、1学級の人数は10～20人程度、1学年は1～2学級が望ましいと考えています。この数字は、現在の国、県の基準は1学級35～40人、小学校で1学年2～3学級、中学校で4～6学級となっており、本市もそれに従わ

ざるを得ないのですが、今後の理想的な目標を示していると考えています。少子化が進む以上に手のかかる子どもがどんどん増えている中、今こそ、一人ひとりに目の行き届く教育を目指して、学校規模と学級規模を教育先進国並みに小さくする絶好の機会であると逆転発想する時です。そうすることこそが、少子化を解決する道のひとつであると思っています。この機会を逃して、古い大規模校への逆戻りは、教育後進国への道を意味すると危惧しています。

次に、本市の今後の小中連携教育について説明します。施設一体型は、学校の大集団化という視点で、小規模校同士では大きなメリットがありますが、それ以外では規模が大きくなりすぎるため、現在のところ、厚陽中学校区と埴生中学校区でのみ計画しています。他の中学校区ではそのままの形で小中連携教育に取り組みます。取り組む中身は、現在すべての中学校区ごとに小中連携についての協議の場を設けていますので、現場サイドと協議しながら進めていきたいと考えています。なお、本市では、小中連携教育と小中一貫教育とは区別して考えており、今まで小中一貫教育をしたり、今後計画していると言ったことはありません。全国すべての小中学校で取り組まれている連携教育をしっかりとやっていこうとしているのです。

理想的な少人数学級と小中連携教育という2つの理念から見方を変えますと、多人数同学年同士の横の競争から、少人数同学年、先輩、後輩との助け合いにより高め合う「平成の寺子屋教育」とも言うべき学校像が見えてきます。

終わりに、本市の小中連携教育とは、子供一人ひとりに継続して寄り添う教育です。だからこそ幼児育成協議会を作り、「幼保小中 生活改善・知能向上教育特区」にもなり、マタニティ・ブックスタートにより妊娠時から見守ろうとしているのです。山陽小野田市教育委員会は、相対競争から脱却して絶対競争への「平成の寺子屋教育」を目指し、一人ひとりを“命の灯がともった時から、元服の独り立ちの日まで”継続して見守りたいと願っています。

教育長 江澤 正忠

◎担当 教育政策室 (☎ 82-1208)

第21回

山口県ふるさと 凧あげフェスティバル

とき 3月7日(日) 競技開始 13:00～

ところ きららビーチ焼野



凧づくり教室

- 時間 10:00～(先着150組)
- 材料費 200円

アトラクション

県内外の伝統凧の披露

バザー

うどん、焼きそば等の販売

競技部門

- 受付 11:00～
- 部門

子どもの部(小学生以下)

一般の部(中学生以上)

大凧・連凧の部

【大凧】100cm×100cm以上

【連凧】30枚以上



〒747-0201 山陽小野田観光協会(商工労働課内) ☎82-1151

今月のおすすめ料理 【1人分栄養価】エネルギー 89kcal / たんぱく質 8.1g / 脂質 3.3g / 塩分 0.6g

「かぶら蒸し」

～淡雪のようなかぶと白身魚がやさしい味わいです～



■保健センター監修
■山陽小野田市食生活改善推進協議会
(厚狭校区担当)

材料(4人分)

かぶ	中1個(200g)
卵白	1個分
長いも	40g
塩	少々
鯛	30g×4切れ
塩	少々
しょうが汁	4g
酒	4cc
にんじん	25g
小ネギ	4g
昆布だし	160cc
めんつゆ	大さじ1と1/3
片栗粉	4g
水	8cc

作り方

- ①鯛は塩、しょうが汁、酒につけておく。
- ②にんじんを花形に切る。小ネギは小口切りにする。
- ③かぶ、長いもをすりおろし、泡立てた卵白の中に入れ、塩で味をつける。
- ④器に①と③を入れ、にんじんを添えて15分くらい蒸す。
- ⑤昆布だし、めんつゆを合わせて火にかけ、煮立ったら水溶き片栗粉を加え、銀あんをつくる。
- ⑥④の上に、⑤をかけ、小ネギを散らす。

ヤングテレホンさんようおのだ
youngtel@city.sanyo-onoda.lg.jp

☎84-2000

●受付日時 毎週月～(金)8時30分～17時(土・日・祝日は留守番電話で対応します)

ひとりで悩まずに、気軽に相談してください
(いじめ、不登校、友人関係、家族関係、性の悩み、異性問題、子育て等)