

No.106
広報
2009/08/15

さんようおのだ

親と子の水辺の教室

8月7日、厚狭川支流の随光川で「親と子の水辺の教室」が開かれました。真夏の太陽が照りつける中、参加者は膝まで水に浸かりながら、石の裏や川底にいる生き物を観察。カゲロウの仲間やトビケラの仲間などを採取しました。この体験を通じて身近な川の生態系を学ぶとともに、水環境について理解を深めました。

目次	2	豪雨による災害対策状況をお知らせします
	4	8月30日(日)は衆議院議員総選挙および最高裁判所裁判官国民審査の投票日です 「山陽小野田市民まつり」のお知らせ
	5	市長から市民のみなさんへ
	6	情報ひろば 【総合防災訓練開催】など
裏		図書館つうしん



豪雨による災害対策状況をお知らせします

【行政報告（8月3日臨時議会において議会に報告したものより抜粋）】

7月20日夜からの降雨により、21日午前6時28分宇部・山陽小野田地域に「大雨・洪水警報」が発令されました。山陽小野田市は、午前10時30分に「山陽小野田市災害対策本部」を設置し、気象情報、災害情報等の収集と対応を行ったところであります。しかし、集中的かつ断続的な降雨により、厚狭川をはじめとする各河川の水位が大幅に上昇し、避難判断の水位を超えたことから、災害発生のおそれがあると認め、午前11時に厚狭・出合地区の7自治会に避難勧告を行ったところであります。また、7月24日午後7時にも厚狭・出合地区の10自治会に避難勧告を行いました。さらに、地すべりに伴う土石流のおそれが心配されましたので、7月26日午後9時40分に木戸新町の一部と波瀬の崎の一部に避難指示を行ったところであります。

被害状況ですが、家屋等への浸水、土砂崩れ、道路や農地の冠水など市内各所でかなりの被害が発生しました。被災された皆様には心よりお見舞い申し上げます。

現在、被災箇所の全面復旧に向けて鋭意取り組んでいるところであり、加えて消毒処理やごみの片付けについても迅速に対応して、市民の皆様が一日も早く通常の生活に戻れるようさらに努力してまいります。

また、消防団をはじめ関係機関・団体の皆様には、災害の発生時から昼夜を問わずご尽力いただきました。心から感謝いたしますとともに、今後も引き続きご協力をお願い申し上げます。

【気象等の状況】



▲市道談合道・上市線

小野田地区	竜王雨量観測所		最大水位 有帆新橋	排水機稼働時間	
	総雨量	時間最大		高千帆	西高泊
7月21日(火)	mm 180	mm 54	m 3.54	5:20 ~ 14:50 17:30 ~ 翌 2:50	8:10 ~ 12:30 18:00 ~ 翌 1:10
7月24日(金)	86	22	2.37	19:15 ~ 翌 6:05	20:30 ~ 翌 4:00
7月25日(土)	68	12	2.25	7:00 ~ 14:50 21:10 ~ 翌 4:10	6:50 ~ 14:10
7月26日(日)	128	51	2.51	8:35 ~ 17:30 20:35 ~ 24:00	10:00 ~ 16:00

山陽地区	東側雨量観測所		最大水位 厚狭大橋	排水機稼働時間	
	総雨量	時間最大		大正川	狭間川
7月21日(火)	mm 184	mm 49	m 5.16	9:17 ~ 20:50	9:16 ~ 12:10 14:20 ~ 19:40
7月24日(金)	118	34	2.94	19:31 ~ 22:52	
7月25日(土)	88	18	2.82		
7月26日(日)	63	27	2.85	11:30 ~ 14:54	



▲警戒水位を超える厚狭川鴨橋付近

【被害状況 (7月31日までの状況)】

被害区分		件数	復旧のため 約5億円の 補正予算を 計上して対 応します。
住宅被害	床上浸水	38	
	床下浸水	198	
土砂災害	市道等の土砂崩れ	85	
	裏山崩落	16	
	道路崩落	8	
	水田・水路の崩落	43	
	林道陥没	1	
河川被害	公園等の法面崩壊	3	
	河川護岸崩落	16	
	橋の流出	1	



▲冠水地域へ救助ボート

【災害援護資金の貸付】

住宅の修理等の貸付制度です。

- 貸付限度額 家財の3分の1以上の被害 150万円
- 住居の半壊 170万円
- 住居の全壊 350万円

- 貸付条件 償還期限 10年 (据置期間 3年無利子)
- 利率年 3% (市が全額利子補給)

※その他、所得制限があります。詳しくはお問い合わせください。

■問い合わせ先 社会福祉課 (☎ 82-1174)

台風のシーズンは間近です

備えは大丈夫ですか？

夏から秋にかけては台風や集中豪雨が発生しやすく、毎年各地で土砂災害や暴風雨による被害が出ています。7月には、本市を含め県内各地で豪雨による被害がありました。普段から、家の周りや地域の危険箇所を確認し、家族や地域で安全対策を話し合っておきましょう。避難地図(ハザードマップ)の活用も有効です。

また、最新の気象情報(台風情報、雨雲レーダー、気象衛星ひまわりからの画像など)は、市ホームページで確認できます。(トップページから「山陽小野田市の気象情報」をクリックしてください。)

台風が近づいてきたら

台風が近づくと、台風情報や注意報、警報などが発表されます。テレビやラジオなどで常に最新の情報に注意してください。台風接近時は、外出先から早めに帰宅し、非常事態に備えてください。

停電に備えて

停電に備えて懐中電灯や携帯ラジオ、飲食物等の用意をしてください。また、市の防災情報や停電情報は「FM きらら」周波数 80.4MHz でお知らせします。

■次の場合は情報提供をお願いします

- ・電線が切れたり垂れ下がったりしている
- ・電柱や電線から火花が散っていたり異常音がしたりしている

【連絡先】中国電力(株)宇部営業所 (☎ 0120-613-270)

自宅周辺の再点検を

下水路や溝が詰まらないように、清掃をしてください。瓦やスレートの割れやズレはないか、また、テレビのアンテナの設置状態を確認してください。家の周りに飛びそうなものはないか確認し、あれば屋内に持ち込むか風で飛ばされないよう固定してください。

避難の準備を

事前に避難予定場所やそこまでの道順を確かめておきましょう。家族や近所の人たちと話し合い、自衛体制を整えておくことも大切です。台風情報に注意し、早めに食料等を持って自主的に避難してください。避難される際には、高齢者や子ども、身体の不自由な人を優先的に安全な場所へ誘導してください。

8月30日(日)は

衆議院議員総選挙および 最高裁判所裁判官国民審査の投票日です



▶問い合わせ先 選挙管理委員会事務局 (☎ 82-1183)

- ◇投票日 8月30日(日)
- ◇投票時間 7時～20時 市内27投票所
※松ヶ瀬, 森広, 湯の峠, 福田の4投票所は, 18時までです。
- ◇開票時間 21時30分から
- ◇開票場所 市民館体育ホール
- ◇期日前投票
投票日に用事などで投票所に行けない人は, 次の表に示す3か所どこでも期日前投票ができます。



投票の方法

- 小選挙区**：候補者の氏名を投票用紙に記入します。
- 比例代表**：政党名を投票用紙に記入します。
- 国民審査**：やめさせた方が良いと思われる裁判官の氏名の上に×を記入します。

選挙公報について

8月25日ごろの新聞(朝日, 毎日, 読売, 日経の4紙)に折り込む予定です。新聞未購読の世帯についても, お届けできるように手配します。また, 市役所, 総合事務所, 支所, 出張所, 各公民館にも備え付けます。

ところ	衆議院議員総選挙	最高裁判所裁判官国民審査
市役所 1階ロビー	8月19日(水)～29日(土) 8:30～20:00	8月23日(日)～29日(土) 8:30～20:00
保健センター 1階 (総合事務所裏)		
埴生支所	8月19日(水)～21日(金) 8月24日(月)～28日(金) 8:30～17:00	8月24日(月)～28日(金) 8:30～17:00

第4回 山陽小野田市民まつり

前夜祭

10月24日(土) 埴生漁港
「第12回 お祝い夢花火」 18:00～

本祭

10月25日(日) 市役所周辺
※詳細については, 後日広報でお知らせします。

本祭への参加者を募集します!

■Live! Live! Live!

バンド・弾き語り・その他音楽の演奏, 劇・コントの上演, ダンスの披露など, 様々なパフォーマンスによるコンテストを行います。

○対象 市内在住・在職・在学の個人, 団体

■青空レストラン

メイン会場(市役所)周辺に「食」のコーナーを出店できるスペースを設けます。

○対象 市内在住の人, 市内で事業所を営んでいる人

■福祉の市

メイン会場(市役所)周辺に様々な物品を展示即売できるスペースを設けます。

○対象 非営利目的で活動している市内の福祉団体

■大声コンテスト

家族をテーマとしたコメントを大声で主張します。

○対象 市内在住・在職・在学の個人

■赤ちゃんハイハイレース

赤ちゃんがハイハイしながらゴールを目指します。

○対象 10月25日の時点で, 生後7か月から11か月までの市内在住の赤ちゃん

■まつりパレード

小野田駅前から市役所までの間で, ミュージック, ダンス, 音頭, 山車などのパレードを実施します。

○対象 市内在住・在職・在学の個人, 団体, 企業

※詳細については, 市ホームページまたは各公民館に置いてある「募集要項」をご覧ください。



▶問い合わせ・申込先 商工労働課 (☎ 82-1151)

市長から市民のみなさんへ

96

市長白平博文

国保加入のみなさんへのお願い

本市の国民健康保険（国保）の加入者は約1万6千人です。かねてより1人当たりの医療費が県下でトップクラスと高く、ここ数年、単年度で赤字を出し続けていましたが、基金（国保会計の黒字をその都度積み立てていたもの）の取り崩しで凌いできました。しかし、平成20年度で基金も枯渇したため、平成21年度は、何とか単年度で赤字が出ないようにみなさんの保険料を増額せざるを得なくなり、過日、国保加入のみなさんに今年度の保険料をお知らせしたところでした。これで保険料は県下で3番目の高さとなりました。もっとも急な引き上げであったため、加入者からの苦情や、「激変緩和」を求める市議会の議決を受け、1人当たり一律3,600円（年額）を平成21年度に限って減額することにしました。このように国保会計は、目下、苦境に立たされています。そこで、国保加入のみなさんに二つのお願いがあります。

まず、ひとつの病気では、病院（医院、診療所）を変えないで、完治までかかりつけの主治医に任せ

てほしいことです。病院を変えるとその都度初診料がかかりますし、同じような薬が出ます。飲み残して捨てている薬も、全市的にはかなりあることが想像されますが、これも医療費の一部です。

もう一つは、病院で「後発医薬品（ジェネリック医薬品）をお願いします。」と一言注文を付けてほしいのです。特許権の切れた薬は、新薬（先発医薬品）と較べ非常に安価です。品質・有効性・安全性についても、国の審査をパスしたものです。10月には国保加入のみなさんのお手元に、担当課から「ジェネリック医薬品希望カード」をお届けする予定ですが、これを保険証と一緒に病院の窓口に出していたら、言葉による注文は不要です。

この2点について、国保加入のみなさんのご協力がいただければ、みなさんの医療費も安くなりますし、国保会計もうんと負担を軽減することができます。国保会計が好転すれば、みなさんの翌年度の保険料も減額の方向で見直すことができます。

以上の二つのお願いについて、どうぞよろしくお願ひします。

山陽小野田市まるごと写真館

あなたの写真を市のホームページに載せてみませんか

山陽小野田市では、市の魅力を内外に発信するため、市民のみなさんからの写真を募集します。

- 写真のテーマ 市内のイベント、伝統行事、四季折々の風景、名所・史跡など。
- 利用方法 市ホームページに掲載するほか広報紙等の市の印刷物に利用することがあります。
- 応募条件 ①応募者本人が撮影し未発表のものとします。②写真はデジタルデータで、容量2メガバイト以内とします。③著作権は撮影者に帰属しますが、使用权は5年間を限度に市に帰属します。④使用权は無償とします。このほか詳細は、市ホームページでご確認ください。
- 応募要領 広報広聴課に備え付けの応募用紙に記入のうえ、写真のデータを添えて応募してください。E-mailでも応募できます。（応募用紙は市ホームページからもダウンロードできます。）
- 応募先 広報広聴課（☎82-1133）E-mail:ki-kouhou@city.sanyo-onoda.lg.jp

広報活動 アンケート を行います

広報活動に関して市民のみなさんのご意見・ご要望を伺い、今後の広報活動の参考とすることを目的にアンケート調査を行います。この調査は住民基本台帳の中から1,200人を無作為に抽出して行うもので、8月末にアンケート調査票を郵送します。なにとぞ趣旨をご理解いただき、ご協力をいただきますようお願いいたします。

募集・試験

危険物取扱者試験

- ◇とき 11月15日(日)
- ◇種類 甲種, 乙種(1~6類), 丙種
- ◇受付期間
9月4日(金)~17日(木)
- ◇問い合わせ・申込先
消防本部予防課危険物係
(☎ 83-3556)

普通救命講習募集

- ◇とき 9月13日(日) 9:00~12:00
- ◇ところ 保健センター
- ◇内容 心肺蘇生法, AED取扱説明, 止血法
- ※当日は, 実技のできる動きやすい服装で参加してください。
- ◇問い合わせ・申込先
山陽消防署救急係 (☎ 71-1900)

第35回小野田駅前フリーマーケット出店者募集

- ◇とき 9月13日(日) 8:00~12:00
- ◇ところ
小野田駅前ロータリー周辺
- ◇出店料 1区画 500円
- ◇申込方法
申込先に備え付けの申込用紙に記入のうえ提出(電話申込も可)
- ◇問い合わせ・申込先
町田金物店 (☎ 83-1403)
小野田商工会議所 (☎ 84-4111)
商工労働課 (☎ 82-1151)

平成21年度小工定時制後期公開授業受講生募集

- ◇対象 本市および宇部市在住の20歳以上の人
- ◇受講期間
10月中旬~翌年2月下旬
- ◇公開科目 体育, 機械実習等
- ◇定員 若干名
- ◇費用 授業料は免除
(教材費等必要経費は別途徴収)
- ◇申込期間
8月25日(火)~9月18日(金)
13:00~18:00
※土・日・祝日は除きます。
- ◇申込方法
申込先に備え付けの願書・受検票に住所の証明ができるもの(運転免許証のコピー等)を添えて提出してください。
※願書・受検票はホームページからもダウンロードできます。
- ◇選考日時
9月24日(木) 18:30~19:30
- ◇選考会場 小野田工業高等学校
- ◇選考方法 小論文・面接
- ◇問い合わせ・申込先
小野田工業高等学校 (☎ 83-2153)
<http://www.onoda-t.ysn21.jp/teiji/>

お知らせ

戦没者遺品展示会

遺品展の開催にあたり, 市内在住で戦地に行かれた方やご遺族の

方で戦時中の遺品がありましたら, 出展のご協力をお願いします。

■遺品展示会

- とき
10月3日(土)~12日(祝)
- ところ
セメント住吉社宅「龍遊館」
- 入場料 無料
- 遺品等の出展
- 申込期限 8月31日(月)
- ※詳しくはお問い合わせください。
- ◇問い合わせ・申込先
社会福祉課 (☎ 82-1174)

敬老月間啓発事業「敬老お祝いセール」

9月の「敬老の日」にちなんで, 長年にわたって社会の発展に貢献された高齢者のみなさんに, 市をあげて感謝の意を表し, その長寿をお祝いする敬老月間啓発事業「敬老お祝いセール」を実施します。

- ◇実施期間
9月1日(火)~30日(水)
- ◇対象者
本年度75歳以上になる人(昭和10年4月1日以前に生まれた人)とその家族
※対象者は協力店によって異なる場合があります。
- ◇協力店の公開・内容
8月末までに協力店名簿・内容を対象者に配付するとともに, 市ホームページでお知らせします。
- ◇問い合わせ先
高齢障害課 (☎ 82-1171)

山陽小野田市

総合防災訓練開催

- とき 9月4日(金) 9:30~11:30
- ところ 埴生小学校
- 内容 避難訓練, 避難所開設訓練, 初期消火訓練, 救出・応急手当訓練など(自衛隊も訓練に参加しますのでご観覧ください。)
- ※埴生小学校周辺のみなさんには, 騒音等でご迷惑をおかけしますが, ご協力をお願いします。
- 問い合わせ先 総務課 (☎ 82-1122)



▲昨年の訓練の様子



ごみを出すときのワンポイントアドバイス

- 問い合わせ先
廃棄物リサイクル課 (☎ 82-1147)

■花火の出し方

使用した花火は, 水につけるなど確実に消火して, 燃やせるごみの日に出してください。

ただし, 未使用の花火を処分したい場合は, 発火の危険性がありますので, ごみステーションには出さずに, 環境衛生センターに直接持ち込んでください。

古着を求めています

◇問い合わせ先 まつば園 (☎ 83-2059)

知的障害者授産施設「まつば園」では、古着を利用してウエス（油雑巾）に加工し、利用者38人に工賃として還元しています。ご連絡いただければ、ご家庭で不用になった糸類以外の衣類やカーテン、シーツ、タオル類を受け取りにまいります。回収の日程は下記のとおりです（山陽地区は回収していません。）。持ち込みについては、地区・曜日を問わず受け付けます。

■月・水・金曜日

本山・赤崎・須恵・小野田校区

■火・木曜日

高千帆・高泊・有帆校区

優良勤労者の推薦

豊富な経験、知識、技能を活かして企業を支え、あるいは働きながら勉学に励み、地域産業の発展に大きく貢献した人たちの功績をたたえるとともに、今後ますますの研鑽を期待して優良勤労者表彰式を行います。

各事業所で対象となる人の推薦をお願いします。

◇表彰式 11月23日(祝)

◇ところ 労働会館

◇受賞資格

○優良永年勤続者表彰

同一の企業に25年以上勤務し、勤務成績が優秀な人、または、顕著な発明、発見、技術開発、改良、事務の効率化等により、事業所の発展に寄与した人

○優良永年農林水産業従事者表彰

農林水産業に25年以上従事している人

○優良勤労生徒表彰

市内の定時制高等学校を来春卒

業予定で、学業成績および職場における勤務態度が他の模範となる人

※各表彰とも、過去の受賞者は対象となりません。

◇推薦期限 9月18日(金) (必着)

◇問い合わせ・受付先

商工労働課 (☎ 82-1150)

「杭の日」無料相談会

山口県土地家屋調査士会では、9月1日を「杭の日」とし、表示登記に関する無料相談を行います。

◇とき

9月1日(火) 10:00～15:00

◇ところ おのだサンパーク

◇相談内容

■土地

分筆、合筆^{がっぴつ}、地目変更、地積更正、境界問題等

■建物

新築、増築、滅失、分割、区分等

◇問い合わせ先

山口県土地家屋調査士会

(☎ 083-922-5975)

イベント

「ふるさと自慢うた自慢」公開録音

～山陽小野田市合併5周年記念～
NHK山口放送局テレビ放送開始
50周年記念

◇とき 10月9日(金) 開演 17:40～
(開場 17:00 終了予定 20:00)

◇ところ 文化会館

◇出演

ゲスト/坂本冬美、ジェロ

地元出演者6名ほか

司会/近田雄一(NHKアナウンサー)

◇応募方法

往復はがきに代表者の郵便番号、住所、氏名、電話番号を明記して申し込んでください。(返信はがきにも郵便番号、住所、氏名をお書きください。)応募多数の場合は、抽選のうえ入場整理券(1枚につき2人まで入場可能)をお送りします。

※1歳以上のお子様から入場整理券が必要です。

◇応募期限 9月10日(木) (必着)

※詳しくはホームページをご覧ください。

◇問い合わせ・応募先

〒756-8601 山陽小野田市役所
教育委員会社会教育課内
「ふるさと自慢うた自慢」係

(☎ 82-1204)

※ご応募の際にいただいた情報は、抽選結果のご連絡に使用させていただくほか、NHKでは受信料のお願いに使用させていただくことがあります。

宝くじ助成でふるさとづくりの備品を購入しました

～地域活動に役立てます～

山陽小野田市ふるさとづくり推進協議会は、今年度、財団法人自治総合センターの一般コミュニティ助成事業の採択を受け、地域活動に必要な備品を整備しました。購入物品は、高齢者から子どもまで一緒に楽しめる新しいスポーツ“カローリング”の道具8セットで、7月20日に開催された『校区対抗ふるさとカローリング大会』でお披露目されました。同協議会では、今後要望を受けて地域や学校への備品貸出しも行き、カローリングの普及を通して、地域間・世代間の交流を図っていきます。●担当：市民活動推進課 (☎ 82-1134)



▲校区対抗ふるさとカローリング大会

第15回ピアノマラソン大会

ピアノマラソン大会は、1人1曲ずつ演奏し、全演奏者の演奏時間の総計を記録する大会です。3歳のお子さんから80代の人まで、今年は400人以上が出演します。みなさん、ぜひご来場ください。

※参加応募は締め切りました。

※入賞者等については市ホームページにて公表します。

- ◇とき 8月28日(金) 16:00 開演
8月29日(土) 8:30 開演
8月30日(日) 8:30 開演

◇入場料 無料

◇ところ・問い合わせ先

文化会館 (☎ 71-1000)

救急フェア in 宇部

9月9日の「救急の日」にちなみ、『救急フェア in 宇部』として、記念式典と一般の人を対象としたAED心肺蘇生法の実技講習会を開催します。

◇とき 9月10日(木) 14:00～17:00

◇ところ 宇部市文化会館
(宇部市朝日町 8-1)

◇定員 100人

(定員になり次第締切)

※事前に予約が必要です。

◇参加料 無料

◇申込期限 8月31日(月)

◇問い合わせ・申込先

宇部市医師会 (☎ 21-5437)

全国大会出場

おめでとうございます! (敬称略)

■平成21年度 全日本卓球選手権大会

◇とき 7月24日(金)～26日(日)

◇ところ 神戸総合運動公園体育館 (グリーンアリーナ神戸)

◇出場者 **おのだ JTC 原 巧真**

(カブ男子シングルス 赤崎小学校3年)



■天皇賜杯第78回 日本学生陸上競技対校選手権大会

◇とき 9月4日(金)～6日(日)

◇ところ 国立競技場

◇出場者 **竹内 万里**

(競歩 10000m 宇部フロンティア大学3年, 新生二丁目)



出場おめでとう
ございます!!

9月5日(土)～8日(火)に北海道・札幌で開催する「第22回全国健康福祉祭北海道・札幌大会(ねんりんピック北海道・札幌2009)」に、本市から次の方が出場されます。(敬称略)

サッカー

- 大井 正史 (南竜王町)
- 山本 幹敏 (叶松二丁目)
- 黒木 弦 (北竜王町)
- 町田 正勝 (日の出三丁目)
- 久保 良治 (栄町)

訂正とお詫び

8月1日号でお知らせした内容について誤りがありました。下記のとおり訂正してお詫びします。

■P12 情報ひろば

全国大会出場おめでとうございます。

誤) 小野田工業高等学校定時制陸上部

野村 亮太 (800m, 1500m)



正) 小野田高等学校定時制陸上部

野村 亮太 (800m, 1500m)

ひととひと 女と男の行詩

- 出きるところは認めあい
出きないところは 思いやる
- 女のいいところ 男のいいところ
判り合えて 初めて平等
- お互いの 違い認めて 人間同志
- 同じだね 誉められ伸びる キミとボク
- お互いに頼りたい 頼られたい いい関係

今年2月に開催しました男女共同参画フォーラムにおいて、講師の先生は「女と男はもともと違うのだから、それを認め合って人間として共生していくこと。素直になることが大事である」と話されました。さらに3つの「たい」…「認められたい」「誉められたい」「頼られたい」があり、相手にそれをしてほしいなら、自分も同じことをしてあげることが大切であるとも話されました。

一行詩にもこのような想いが込められているのではないのでしょうか。



新病院は地域医療確保のために欠かせません

現在の市民病院は、建築から30年から40年が経過し、老朽化が著しく、修理修繕に要する費用が次第に増えており、数年先には病院としての機能が維持できなくなるおそれがあります。

現在、山陽小野田市の地域医療は2つの医師会（小野田市医師会、厚狭郡医師会）と3つの公的病院（山口労災病院、小野田赤十字病院、市民病院）とが、役割分担をしながら維持しています。地域医療を順調に保つには、病院と診療所の努力は当然ですが、市民のみなさんの支援なくしては成り立ちません。また、地域医療を充実させるには、市民のみなさんと医療従事者とがお互いに成熟した信頼関係の構築が欠かせません。そして、自分たちの世代だけでなく、子どもや孫の世代を含めて、後世の状態を考えておくことも必須です。医療は基本的に不確実であって、未完成です。個人の人生も不確実で、予想がつかない事態が発生することは稀ではありません。その不確実な世の中であるから、お互いに助け合って、支え合っていくことが必要です。

本市の地域医療の現状は、周辺の医療機関も含めて、全国的に見ると総じて恵まれています。救急体制、周産期医療、小児医療、高齢者医療など課題も多く抱えています。特に高齢者人口の増加により、これからの30年は慢性疾患やいくつもの疾患を有する患者さんの増加が予

測されますが、いつまでも今の医療体制が維持できるとは限りません。現状ですら医療従事者の懸命な努力にもかかわらず、市民のみなさんの要望に適切に応え切れているとは思えません。

このような状況のなかで、市民病院の機能が喪失すると、急性期を担っている労災病院と一般・慢性期を担っている赤十字病院などに大きな負担がかかり、それらの病院が過酷な状態になります。気がついたときには、本市に公的病院が存在しなくなっているおそれがあります。

私は、本市から将来、公的病院がなくなる危惧を残さないことが望ましいと思っていますので、新病院の建設が地域医療の確保に欠かせないことを提唱しています。もちろん、労災病院や赤十字病院も同様に欠くことはできません。

現時点では新病院の経営形態や場所は定まっていますが、他の病院との診療バランスを考慮しながら検討しています。どのような地域医療が望ましいかは、市民のみなさんの選択です。

本市にとって新病院の建設だけが優先課題であるとは思っていません。ただ、市民病院の建物が老朽化しつつある今、考えている時間はあまり多くはありません。現在の状況だけで判断するのではなく、子どもや孫の将来に禍根を残すことなく決断されることを願っています。

(病院事業管理者 河合 伸也)

地上デジタル放送 を見るための簡易なチューナー給付などの支援

総務省では、経済的な理由等で『地上デジタル放送』が見られない世帯（具体的にはNHK受信料全額免除世帯が対象）に対して、簡易なチューナーを無償給付するなどの支援を行います。

支援開始は平成21年秋以降を予定しています。具体的な申込先、受付開始時期は、準備が整い次第あらためてお知らせします。

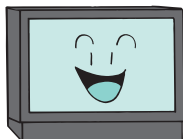

※支援の申込みには、NHKと受信契約を結び、全額免除の適用を受けることが必要です。なるべく早めに契約手続き等をお願いします。

※支援は現物給付です。ご自身で購入したチューナー、アンテナ等の費用は精算できません。

《問い合わせ先》総務省地上デジコールセンター (☎ 0570-07-0101)

図書館つうしん

■中央図書館 (☎83-2870)

(火)~(金) 9:30 ~ 18:00 / (土)・(日) 9:30 ~ 17:00

■赤崎分館 (☎88-0162) / 高千帆分館 (☎83-3113)

(火)~(金) 13:00 ~ 17:00 / (土)・(日) 9:30 ~ 17:00

■厚狭図書館 (☎72-0323) (火)~(日) 9:00 ~ 17:00

図書館職員のおすすめの作品

●学問 (山田 詠美 著)



友情とも愛ともつかない特別な絆で結ばれた四人の年少少女たち。高度成長期の海辺の街で、彼らが過ごした青春とは？深いテーマを丁寧かつ軽やかに教えてくれる作品です。

(新潮社)

(三隅)

●すみれちゃんのあついなつ



(石井 睦美文 / 黒井 健 作)

すみれちゃんは、小学2年生の女の子。夏休みに、妹の世話ばかりさせられるのが嫌になり、家出をします。友達の家で過ごした3日間の楽しさ、夜の寂しさが描かれています。(村岡)

(偕成社)

●DVD「バッテリー」

(監督：滝田 洋二郎)

あさのあつこさん原作の「バッテリー」を映画化した作品です。孤高の天才ピッチャーが野球を通じて人との絆を知っていく物語です。(田中)

※貸出しはできません。館内で視聴してください。

図書館カレンダー

17月	休館日		
	すえおはなしの会		14:30 ~ / 須恵児童館
18火			
19水	有帆もみの木広場		15:00 ~ / 有帆児童館
	赤崎おはなしの会		15:00 ~ / 赤崎児童館
	「絵本の部屋」		9:30 ~ / 厚狭図書館
20木			
21金	「アンナ・クリスティ」		13:30 ~ / 厚狭図書館
22土	おはなしのじかん		14:00 ~ / 厚狭図書館
23日	第15回図書館人形劇まつり (右欄)		
			14:00 ~ / 中央図書館
	勾玉づくり教室 (右欄)		13:30 ~ / 厚狭図書館
24月	休館日		
25火			
26水	高千帆もみの木広場		10:00 ~ / 高千帆児童館
27木			
28金	キラクラブ		10:00 ~ / 埴生公民館
29土	「けろけろけろっぴのがんばれ! けろっぴーず」		14:00 ~ / 中央図書館
30日	「ライラの冒険 黄金の羅針盤」		14:00 ~ / 中央図書館
31月	休館日		
9/1火			
2水			
3木	中央図書館休館日		
4金			
5土	もみの木広場		14:00 ~ / 中央図書館
	「ハローキティといっしょにお勉強」		15:00 ~ / 中央図書館
6日	「スパイモンキー」		14:00 ~ / 中央図書館
7月	休館日		
8火			
9水			
10木			

11金			
12土	おはなしのじかん		14:00 ~ / 厚狭図書館
	「イソップ物語 第1巻」		14:00 ~ / 中央図書館
13日	「けろけろけろっぴの友だちは魔法使い」		14:00 ~ / 中央図書館
14月	休館日		
15火			
16水	赤崎おはなしの会		15:00 ~ / 赤崎児童館

紙芝居・本の読み聞かせ 映写会

●中央図書館の行事・展示

■第15回図書館人形劇まつり

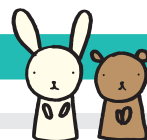

◇とき 8月23日(日) 14:00 ~ 15:00

◇会場 2階視聴覚ホール

▷ 9月2日(水)まで開催

- 展 示**
- 「宇宙と☆に関する本」
 - 「夏休み 調べて納得、作って満足」
 - 「生誕100年 太宰 治に関する本」
- < 1階特設展示コーナーおよび展示ケース >

●厚狭図書館の行事・展示

■勾玉づくり教室

◇とき 8月23日(日) 13:30 ~

◇会場 2階視聴覚室

◇費用 200円 (当日持参)

※事前に厚狭図書館へ電話で申し込んでください。

▷ 8月23日(日)まで開催

- 展 示**
- Welcome ドイツ展
 - ドイツ伝統工芸マーレン紹介コーナー
 - ドイツの絵本とおもちゃの紹介コーナー
- < 2階第2研修室および2階ロビー >

図書館職員のリレーエッセイ

子どもたちの夏休みも中盤を過ぎましたが、いかがお過ごしでしょうか。今年も毎年の恒例行事である「第15回図書館人形劇まつり」が8月23日(日)に開催されます。市内の読み聞かせボランティアグループのみなさんが集まると行くおまつりです。みなさん、ぜひ来館ください。(中央図書館 田中 智幸)