



【水難救助総合訓練】

海水浴シーズンの到来に伴い、各種の水難事故が発生するおそれがあります。これらの事故に対応するため、7月6日「きららビーチ焼野」で水難救助総合訓練が実施されました。訓練の内容は沖合で遭難した要救助者を救助艇、潜水隊および消防防災ヘリコプターにて救助し救急搬送するものでした。水に関する事故は、命を落とすなどの大きな事故につながる可能性がありますので、十分注意しましょう。

No.104
広報
2009/07/15



さんようおのだ

| | | | | |
|----|---|---|----|--------------------------------|
| 目次 | 2 | 市長から市民のみなさんへ 市政懇談会 | 8 | 情報ひろば 【市職員採用試験】など |
| | 3 | 市長施政方針 | 13 | 新病院建設構想検討委員会から中間答申 が提出されました |
| | 4 | 平成 21 年度の予算が決まりました | 14 | 第 4 回現代ガラス展 in 山陽小野田 |
| | 6 | 平成 20 年度(平成 21 年 3 月 31 日時点) の財政状況をお知らせします | 裏 | 図書館つうしん |

市長から市民のみなさんへ 94 市長白平博文

本市の都市としての性格は

「やまぐち経済月報」2009年6月号によると、直近の統計（平成19年度）では、本市の工業出荷額は7,816億1,000万円です。県下では、周南、防府に次いで第3位。以下、光、下関、宇部と続きます。一方、商業販売額では、上位は下関、山口、宇部（1,749億4,000万円）の順で、本市は県下で8番目（560億8,000万円）。宇部も山陽小野田も、平成の合併で中山間地域が増えましたが、それでも都市の性格は、山陽小野田は工業都市、お隣の宇部は商業都市といったところでしょうか。

新病院建設構想検討委員会から 中間答申が提出されました

7月6日、新病院建設構想検討委員会から、新病院建設の必要を訴える中間答申をいただきました。時間をかけ、多角的な検討を加えた末の結論と受け止めています。しかし、市立の新病院については、建設それ自体に賛否両論があるほか、場所の問題もあります。このほかにも、一部の学校の校舎、斎場、水処理センター、ご

み焼却炉など寿命の尽きかけた公共施設がひしめいていて、それぞれに財源をどう捻出^{ねんしゅつ}するのか、はたして合併特例債でどこまで賄えるのか。今、本市は「産みの苦しみの真っ只中にあります。市民のみなさんの冷静な議論と、英知の結集を期待したいところです。

▶ 中間答申を提出する新病院建設構想検討委員会 砂川功委員長



本市に関する県事業が決まりました

このたびの県議会で、今年度の県事業の追加分（本市関係は約10億円）が決まりました。湾岸道路の有帆架橋や、山陽地区にある3本の河川の護岸工事費などです。いずれも今年度事業に対する大幅上乘せで、何度も国や県に要望を続けた成果だと思いますが、事業の早期完成を期待しています。

市政懇談会

市長2期目の今後4年間のまちづくりについて、市長と副市長が地域にお伺いし市民のみなさんと意見交換するため、市政懇談会を中学校区ごとに開催します。

市の財政は、これまでの4年間の行財政改革が功を奏し、徐々に立ち直りつつあり“ふるさと春まであと一歩”の状況です。

市民のみなさんのご意見をお聴かせください。

| 日 | 時 | 場 所 | 中学校区 |
|----------|-------------|---------------|------|
| 7月25日(土) | 14:00～15:30 | 小野田公民館 | 小野田 |
| 7月26日(日) | 14:00～15:30 | 保健センター | 厚 狭 |
| 8月 2日(日) | 14:00～15:30 | きらら交流館 | 竜 王 |
| 8月 8日(土) | 14:00～15:30 | 埴生公民館 | 埴 生 |
| 8月 9日(日) | 14:00～15:30 | 厚陽公民館 | 厚 陽 |
| 8月10日(月) | 19:00～20:30 | 市役所3階 大会議室 | 高千帆 |

※お住まいの校区に限らずどちらの会場でも参加できます。

市長施政方針

6月市議会定例会の演説より抜粋



ただいま上程されました平成21年度山陽小野田市一般会計補正予算ほか諸案件の審議に先立ち、平成21年度の施政方針並びに予算編成について、所信の一端を申し上げ、市民の皆様並びに議員各位のご理解を賜りたいと存じます。

本市における6月補正予算は、国の施策と歩調を合わせながらの肉付け予算となり、当初の骨格予算と合わせて、平成21年度の通年予算となります。

具体的な予算編成に当たりましては、「第一次山陽小野田市総合計画」に掲げる「活力ある住み良さ創造都市」の実現のために、経常的経費は引き続き「枠配分方式」を採用し、予算の重点化と効率化を図りました。また、政策的な臨時的経費につきましても、計画性や緊急性等6つの評価項目について行政評価を行い、将来の都市像を見据え、優先度の高いものを厳選しました。こうした予算編成に基づき、市長として、確固たる信念のもと、より一層「活力ある住み良さ創造都市」の実現を加速させたいと考えております。具体的な施策につきましては次のとおりです。

まず、都市像ですが、地球規模では環境問題が、国内では人口減少社会と超高齢化社会への対応が急務であります。環境問題も、活力も、未来を担う人材の確保も含めた持続可能な地域社会を確立する必要があります。そこで、本市における具体的な取り組みとしては、市関連施設のECO指数を向上させるため、市役所の中からモデル的に「ISO14001」取得への挑戦を始めてまいります。やがては学校や家庭でも挑戦できる地域版環境ISOを考案し、住み良さ創造の環境都市を目指します。また、人口減少社会への対応としては、定住自立圏の形

成と企業誘致を推進し、雇用の場を創出してまいります。更に、地域の魅力を創造し、産業遺産の活用、農林水産業の振興と特産品開発など、故郷の「歴史」「文化」「食」を産業に結び付けます。一方、超高齢化社会への対応としては、保健・医療・福祉の継ぎ目の無い連携を目指し、高齢者に温かい地域医療・地域福祉の更なる充実を図ってまいります。

これらの施策の最も重要な基盤整備の一つとして、市街地の慢性的な渋滞緩和、小野田地区と山陽地区の交流拡大を図る交通網を整備します。これに連動して、小野田湾岸道路・有帆川架橋の早期完成も推進してまいります。また、これまで、財政的理由で本格的活用ができなかった合併特例債につきましても、市民の意見を十分に反映させ、活力あるまちづくりのために有効活用していきたいと考えております。

そして、これら市政の運営にあたる基本姿勢は、一貫して「公平公正 市民のために 市民とともに」であります。これらの意識を職員にも徹底し、市民に隠し事の無い市政を貫いてまいります。また、男女共同参画社会の実現に向けても、さらに努力していく所存であります。そして、住み良さランキングのランクアップを目指します。このランキング数値を、市民の皆様と共にアップさせ、数値の上だけではなく、それを市民の皆様が実感できるよう、施策のプロセスも大切にしていきたいと考えております。

以上、厳しい社会・経済情勢ではありますが、“ふるさとの春まであと一歩”であります。市民本位の視点に立って、限られた財源を最大限有効活用し、職員と一丸となって、諸施策の推進にまい進していく所存であります。市民の皆様並びに議員各位のご支援、ご協力を申し上げます。平成21年度の施政方針と予算編成の説明とさせていただきます。よろしく申し上げます。

平成 21 年度の

予算 (肉付け予算) が決まりました

～ふるさととの春まであと一步～

山陽小野田市の平成 21 年度の予算は、4 月に市長選挙を控えていたため当初予算を骨格予算とし、6 月の補正予算を肉付け予算として合わせて「通年予算」を編成しました。予算の総額は **612 億 7,152 万 1 千円** となり、うち一般会計は**前年度比 3.1% 増の 245 億 9,909 万 1 千円** となりました。合併以来、初めて前年度予算と比べて増額した予算となり、“ふるさととの春まであと一步”を実感できます。

この度の補正予算においては、昨秋からの世界同時金融危機を契機とした世界的な景気後退に伴う雇用情勢の悪化や、企業収益の悪化による大幅な税収の落ち込みも見込まれる厳しい財政の中ではありますが、喫緊の課題である景気・雇用対策については、事業の前倒しや緊急雇用など、国および県と歩調を合わせた取組みを積極的に行います。また、「第一次山陽小野田市総合計画」に掲げる「活力ある住み良さ創造都市」実現のため、市内の 55 施設に自動体外式除細動器 (AED) を設置し、さらには、福祉医療費助成事業についても、受診者の自己負担分を市で負担するなど、子どもから高齢者まで安心して住み続けられる心豊かなまちづくりを实践する予算になっています。

【問い合わせ先】 財政課 (☎ 82-1131)

| 会計名 | 予算額 | 対前年度比 | |
|---------|--------------------|--------------------|---------|
| 一 般 会 計 | 245 億 9,909 万 1 千円 | 3.1% | |
| 特別会計 | 訪問看護ステーション事業 | 2,851 万 1 千円 | △ 5.1% |
| | 駐 車 場 事 業 | 5,127 万 8 千円 | 1.0% |
| | 国 民 健 康 保 険 | 73 億 3,772 万 9 千円 | △ 3.6% |
| | 介 護 保 険 | 44 億 8,133 万 1 千円 | 8.5% |
| | 後 期 高 齢 者 医 療 | 8 億 5,372 万 1 千円 | △ 0.9% |
| | 老 人 医 療 | 1 億 1,495 万 1 千円 | △ 94.4% |
| | 地方卸売市場事業 | 839 万 5 千円 | 0.3% |
| | 下 水 道 事 業 | 30 億 6,259 万 円 | △ 27.3% |
| | 農業集落排水事業 | 8,500 万 円 | 1.0% |
| | 小型自動車競走事業 | 130 億 6,525 万 4 千円 | △ 4.4% |
| | 特別会計の計 | 290 億 8,876 万 円 | △ 11.1% |
| 公営企業会計 | 水 道 事 業 | 22 億 6,964 万 円 | △ 15.0% |
| | 工業用水道事業 | 3 億 634 万 1 千円 | 0.2% |
| | 病 院 事 業 | 50 億 768 万 9 千円 | 2.4% |
| | 公営企業会計の計 | 75 億 8,367 万 円 | △ 3.6% |
| 総 予 算 額 | 612 億 7,152 万 1 千円 | △ 4.9% | |

※一般会計と下水道事業特別会計については、6 月補正後の数値です。

平成 21 年度 一般会計予算額 (245 億 9,909 万 1 千円) の内訳

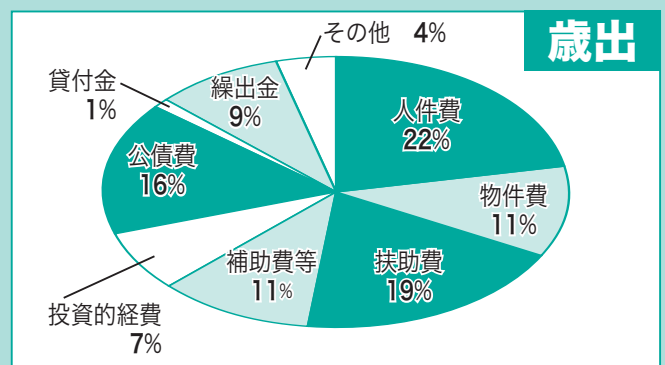
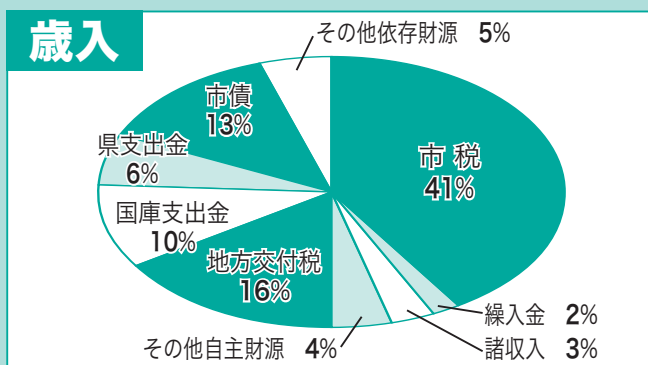

平成 21 年度の主な新規事業

1. 暮らしの安心・安全を守るまちづくり

●自動体外式除細動器 (AED) 設置事業 (2,004 万円)

事故や急病で突然の心停止を起こした命を救うには、一刻も早い処置が必要です。市民の命を守るため、公共施設 (55 か所) に自動体外式除細動器 (AED) を設置します。また、職員等を対象に使用方法の講習会を随時行います。



▲市役所に設置してある AED

●貞源寺保育園施設整備費補助金 (8,010 万円)

保育所の児童数の増加や保育所機能の多様化に対応した施設整備を図るため、老朽化した園舎の増改築事業に対して、その一部を補助します。

2. 市民が主役のまちづくり

●議会中継のインターネット配信事業 (180 万円)

現在、本会議の一般質問についての中継を市内公民館等で行っていますが、議会の映像を市のホームページ上で配信することで、市民がいつでも見たいときに見ることができる環境にします。

●まちづくり魅力基金積立事業 (5 億 8,000 万円)

基金を積立て、心豊かでうるおいと活力に満ち、自然と共生した住みよいまちを具現化するために必要な事業に要する経費に充てます。

3. うるおいのある快適なまちづくり

●新生町街区公園事業 (4,000 万円)

新生町地区住民のスポーツ・レクリエーションやコミュニティ形成の場を創出するとともに、快適な住環境の形成を図るため、新たに公園用地を確保し街区公園を整備します。

●橋りょう長寿命化修繕計画事業 (900 万円)

市が管理する橋の点検や補修を計画的に進めることにより、長期間にわたって橋の機能を維持し、道路を安心安全に通行できるようにします。

4. にぎわいと活力にみちたまちづくり

●企業ガイドブック作成事業 (55 万円)

企業ガイドブックの活用により、地元企業の PR による、企業や大学との交流を図り、商品開発を含めた新産業創出等を支援します。

●観光宣伝促進事業 (257 万円)

山陽小野田観光協会が行う本市観光の情報発信である、観光パンフレット作成およびホームページ更新を支援することにより、本市観光の魅力の発信、交流人口の増加を図ります。

5. 人が輝く心豊かなまちづくり

●小学校遊具設置事業 (104 万円)

遊具を使った体育や遊びを通して、子どもたちの心身の健全な発達を助けるため、遊具を設置します。

●第二次市子ども読書活動推進計画策定事業 (171 万円)

平成 18 年度に策定された第一次山陽小野田市子ども読書活動推進計画に続く、第二次山陽小野田市子ども読書活動推進計画を策定し、本を読むことによって生涯にわたって心豊かな生活、人生を送ることができるような読書環境づくりに努めます。



▲出合小学校での出前図書館のようす

平成 20 年度（平成 21 年 3 月 31 日時点）の

財政状況をお知らせします

●この度のお知らせは、中間報告です。

地方自治法の規定に基づき、20年度の財政状況(平成21年3月31日時点)を報告します。この度お知らせするのは、出納整理期間の収支を含まない中間的な数値および出納整理期間後の見込値です。最終的な詳細は、決算書を作成し議会で認定された後に決算報告として、11月の広報でお知らせする予定です。

【問い合わせ先】 財政課 (☎ 82-1131)

■一般会計と特別会計の収支状況

| 会計名 | 予算額 | 3月末歳入済額 | 歳入決算見込額 | 3月末歳出済額 | 歳出決算見込額 | |
|----------------|----------------|----------------|----------------|----------------|----------------|----------------|
| 一 般 会 計 | 262 億 5,509 万円 | 209 億 9,082 万円 | 246 億 4,896 万円 | 202 億 1,100 万円 | 242 億 7,241 万円 | |
| 特 別 会 計 | 訪問看護ステーション事業 | 3,016 万円 | 2,714 万円 | 2,996 万円 | 2,109 万円 | 2,491 万円 |
| | 駐 車 場 事 業 | 5,877 万円 | 5,821 万円 | 5,838 万円 | 3,238 万円 | 3,278 万円 |
| | 国 民 健 康 保 険 | 71 億 7,978 万円 | 49 億 9,030 万円 | 66 億 5,660 万円 | 63 億 5,532 万円 | 68 億 8,235 万円 |
| | 介 護 保 険 | 44 億 6,427 万円 | 35 億 8,021 万円 | 45 億 3,235 万円 | 39 億 9,658 万円 | 44 億 2,269 万円 |
| | 後 期 高 齢 者 医 療 | 8 億 7,221 万円 | 7 億 4,483 万円 | 7 億 9,414 万円 | 7 億 952 万円 | 7 億 9,325 万円 |
| | 老 人 医 療 | 8 億 96 万円 | 7 億 7,719 万円 | 8 億 4,874 万円 | 7 億 5,938 万円 | 7 億 6,908 万円 |
| | 地方卸売市場事業 | 851 万円 | 320 万円 | 859 万円 | 802 万円 | 845 万円 |
| | 下 水 道 事 業 | 42 億 4,912 万円 | 22 億 9,978 万円 | 41 億 1,701 万円 | 40 億 2,900 万円 | 41 億 676 万円 |
| | 農業集落排水事業 | 8,416 万円 | 2,477 万円 | 8,384 万円 | 7,445 万円 | 8,366 万円 |
| | 小型自動車競走事業 | 138 億 7,827 万円 | 124 億 9,255 万円 | 128 億 9,222 万円 | 133 億 2,064 万円 | 137 億 3,192 万円 |
| 合 計 | 578 億 8,130 万円 | 459 億 8,900 万円 | 546 億 7,081 万円 | 495 億 1,738 万円 | 551 億 2,826 万円 | |

※各合計の数値は、各会計の数値（円単位）の合計を万円単位で表示したため、表内計算数値と一致しない場合があります。

決算見込額に対する歳入額

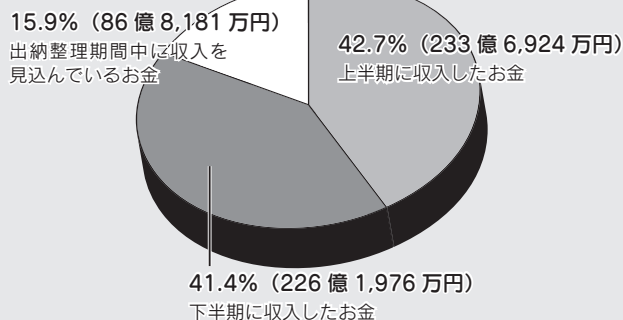

決算見込額に対する歳出額

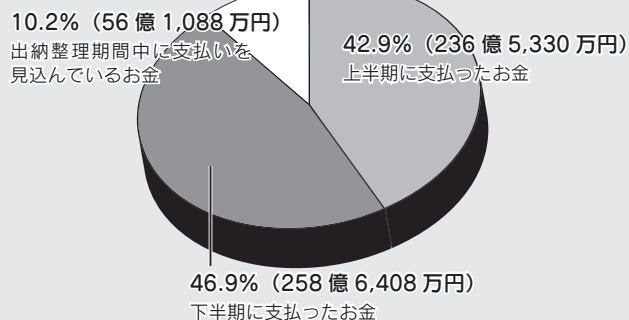

▶ 決算の流れ ▶

① 会計年度終了 (3月31日)

今回のお知らせはこの時点のものです。

② 出納整理期間 (4月1日～5月31日)

年度末に残った未収・未払金をこの期間に整理します。

③ 決算書の作成 (6～7月)

出納整理期間の終了後、3か月以内に作成します。

④ 監査委員の審査 (7～8月予定)

作成した決算書は、監査委員の審査を受けます。

■市債の残高

| 会計名 | 市債残高 |
|---------|-------------|
| 一般会計 | 265億4,470万円 |
| 特別会計 | 205億1,964万円 |
| 合計 | 470億6,434万円 |
| 市民一人あたり | 約71万円 |

※平成21年3月31日現在の人口(66,777人)

■市有財産の状況

| 財産の種類 | 財産の状況 |
|-------|------------|
| 基金 | 28億1,133万円 |
| 土地 | 6,443,884㎡ |
| 建物 | 294,738㎡ |

※建物=学校、公民館等の各種公共施設を含みます。

| | |
|-----------|------|
| 一時借入金の現在高 | 38億円 |
|-----------|------|

■主な投資的事業

◎合併特例事業

厚狭駅南部地区
土地区画整理事業▶



清掃運搬施設等
更新事業▶



厚狭北分団
ポンプ自動車更新事業▶



小野田浄化センター
整備事業▶



財政まめ知識

●出納整理期間

市の会計年度は、毎年4月1日から始まり翌年3月31日で終わりますが、その間にお金の受け払いができなかったものについて、収入・支払する整理期間(4月1日～5月31日)として設けられている期間のことです。

●一般会計

一般会計とは、福祉、医療、ごみの収集、教育、消防など市民生活に欠かせない行政運営の経費や事務事業を網羅して経理する会計です。

●特別会計

特別会計とは、特定の事業を行う場合や特定の収入で事業を行う場合に、経理を一般会計と区別して別に処理するための会計です。現在本市には病院・水道会計を除いて10種類の特別会計があります。

●市債

市債とは、家庭で例えるとローンのようなものです。“住み良いまちづくり”のため学校や公民館を建てたり、道路や公園を整備したりと多額のお金が必要となる場合には、借金をして長期間の返済を行います。市債の中には、返済額の一定の割合が交付税という形で国から収入されるものもあります。

●基金

基金とは、将来に向けた貯蓄金のことです。自由に使うことのできる基金(財政調整基金、減債基金)と特定の目的のために使う基金(国民健康保険基金など)があります。

●一時借入金

一時借入金とは、年度内の資金繰りのため一時的に借りるお金のことです。必ず出納整理期間内に返済します。

●投資的事業

投資的事業とは、主に下水道や道路の整備といった、社会基盤整備のために行われる事業をいいます。

⑤市議会への提出 (9月予定)

決算書は、監査委員の意見書とともに、市議会に提出されます。

⑥市議会の認定 (9月予定)

市議会で審査・認定されて決算が確定します。

⑦決算の公表等 (11月予定)

今回はこの時点で広報紙にてお知らせする予定です。

お知らせ

水道事業会計と病院事業会計は、一般会計等と決算時期が異なるため、決算書が市議会で認定された後、決算報告の際にお知らせします。

募集・試験

市職員(初級職)採用試験

■初級一般行政(2人)

■初級水道企業職(1人)

○対象 昭和63年4月2日～平成4年4月1日生まれで、高校を卒業した人(平成22年3月卒業見込者を含む)

■消防職/救急救命士(1人)

○対象 昭和58年4月2日以降に生まれた人で、救急救命士免許を取得している人

■消防職/初級消防(1人)

○対象 昭和60年4月2日～平成4年4月1日生まれで、高校を卒業した人(平成22年3月卒業見込者を含む)

◇受付期限 8月14日(金)(消印有効)

◇第1次試験日 9月20日(日)

※詳しくはお問い合わせください。

※受験申込書は人事課、総合事務所地域行政課、南支所、埴生支所、水道局および消防本部で配付しています。郵送で受験申込書を請求する場合は、120円切手を貼ったあて先明記の封筒(A4サイズ)を同封してください。なお、受験申込書は市ホームページからもダウンロードできます。

◇受験申込書の請求・問い合わせ先
人事課(☎82-1124)

国家公務員採用試験

■海上保安大学校学生

■気象大学校学生

◇対象 平成元年4月2日以降生まれで、高校を卒業した人(平成22年3月までに卒業見込みの人を含む)など

◇受付期間

8月27日(木)～9月8日(火)

◇第1次試験日

10月31日(土)・11月1日(日)

◇問い合わせ先

人事院中国事務局

(☎082-228-1183)

男女共同参画審議会の委員を公募します

男女共同参画の推進に関する計画の策定や、施策等の事項について調査・審議する、市長の諮問機関です。

○募集人数 3人(委員全15人中。応募多数の場合は抽選)

○応募要件 20歳以上の市民(国・地方公共団体の議員・職員は除く)

○任期 9月1日から2年間

※会議は各年度2回程度開催予定です。

○応募方法 市民活動推進課、総合事務所地域行政課、南支所、埴生支所、公園通出張所、厚陽出張所に備え付けの応募用紙に必要事項を記入し、作文(男女共同参画に関する意見・提言を800字程度にまとめたもの)を添えて提出してください。郵便、FAX、E-mailでも構いません。応募用紙は、市ホームページからもダウンロードできます。(提出書類は返却しません)

○提出期限 8月17日(月)(消印有効)

○選考結果 直接本人に通知します。

○問い合わせ・提出先 市民活動推進課(☎82-1134 FAX83-9336)

自衛官採用試験

■航空学生

○対象 平成元年4月2日～平成4年4月1日生まれの人

○第1次試験日 9月23日(祝)

■一般曹候補生

○対象 昭和58年4月2日～平成4年4月1日生まれの人

○第1次試験日 9月19日(土)

■2等陸・海・空士

○対象 昭和58年4月2日～平成4年4月1日生まれの人

○試験日(男子) 9月19日(土)

試験日(女子)

9月27日(日)または9月28日(月)

◇受付期間

8月1日(土)～9月11日(金)

※各試験について詳しくは、お問い合わせください。

◇問い合わせ先

自衛隊山口地方協力本部宇部地域事務所(☎31-4355)

自衛官等募集説明会

◇とき 7月26日(日)

10:00～12:00, 13:00～15:00

◇ところ 市民館

※詳しくはお問い合わせください。

◇問い合わせ先

自衛隊山口地方協力本部宇部地域事務所(☎31-4355)

消防設備士法定講習(甲・乙種)

■消火設備講習

○とき 9月10日(木)・11日(金)

■警報設備講習

○とき

9月16日(水)・17日(木)・18日(金)

■避難設備・消火器講習

○とき 10月1日(木)・2日(金)

◇ところ 下関市・山口市・周南市

◇申込期間

7月21日(火)～8月21日(金)

※各講習の日程についての詳細は、お問い合わせください。

◇問い合わせ・申込先

消防本部予防課(☎83-3556)

勸山口県消防設備協会

(☎083-923-7778)

夏休み造形教室

◇対象 小学生とその保護者

◇とき 8月2日(日) 13:00～16:00

◇ところ 市民館2階第1・2会議室

◇内容 バランスの造形

◇持参する物

はさみ、カッター、彩色道具一式(絵の具・筆・バケツ等)

◇費用 200円(保険料込み)

◇定員 50人(定員になり次第締切)

◇申込期限 7月24日(金)

◇問い合わせ・申込先

市民活動推進課(☎82-1134)

夏休み親子ふれあい科学教室

～身近なものの酸性・

アルカリ性を調べてみよう～

- ◇対象 市内在住の小学生と保護者
- ◇とき 8月20日(木) 10:00～
- ◇ところ 小野田工業高等学校本館棟3階化学教室
- ◇参加費 無料
- ◇定員 20組(定員になり次第締切)
- ◇申込期限 8月10日(月)
- ◇申込方法 社会福祉課に備え付けの申込書に必要事項を記入し提出
- ◇問い合わせ・申込先 社会福祉課 (☎ 82-1174)

親と子の水辺の教室

厚狭川上流で水生生物を採取、分類して水がきれいかどうかを判定します。

- ◇対象 小学生(3年生以上)とその保護者(弟や妹と一緒に可)
- ◇とき 8月7日(金) 9:00～12:30
※雨天の場合は20日(木)に延期します。
- ◇水生生物採取場所 厚狭川河畔寝太郎公園「ゆめ広場」
- ◇集合・分類場所 文化会館研修室
- ◇参加費 無料
- ◇定員 20組(定員になり次第締切)
- ◇持参するもの 長靴またはビーチサンダル、帽子、タオル、筆記用具等
- ◇申込期間 7月21日(火)～31日(金)
- ◇問い合わせ・申込先 環境調査センター (☎ 83-3808)



ごみを出すときのワンポイントアドバイス

■問い合わせ先
廃棄物リサイクル課 (☎ 82-1147)

■空かん・空びん・ペットボトルの出し方について

暑くなると、冷たい飲み物を手にする機会が増えます。飲み終わった後の空かん・空びん・ペットボトルは、水洗いし、それぞれの決められた収集日に出してください。中身が残っていると、悪臭や虫の発生する原因になるとともに、リサイクルの妨げにもなります。

お知らせ

高齢受給者証の更新

～国民健康保険に加入している

70歳以上のみなさんへ～

現在お持ちの高齢受給者証の有効期限は7月31日です。

8月以降に病院で受診される際の負担割合(1割または3割)を記載した高齢受給者証は、7月下旬に郵送します。8月以降に病院で受診される際は、今回送付する高齢受給者証を保険証と一緒に提示してください。

- ◇問い合わせ先 国保年金課 (☎ 82-1179)

児童扶養手当・特別児童扶養手当の現況届

現況届は、受給者からの届出に基づき、所得および受給資格について審査するための手続きです。期間内に届出をしないと8月分以降の手当は停止されます。(また、時効により受給資格を失うこともあります。)現況届に証書および必要書類を添えて、必ずご本人が提出してください。

- ◇届出期間
- 児童扶養手当 8月3日(月)～31日(月)
- 特別児童扶養手当 8月11日(火)～9月10日(木)
- ◇問い合わせ先 児童福祉課 (☎ 82-1175)

県・市町離職者緊急対策資金貸付制度

～離職された方の

生活の安定のために～

- ◇対象 次のすべてに該当する人
 - ・県内に1年以上居住する人
 - ・離職時の事業所に1年以上勤務していた人
 - ・離職を余儀なくされた勤労者(雇用保険受給資格者で対象となる離職理由コードに該当する人、または当該雇用保険受給者であった人)で、離職後1年以内の人
 - ・現に離職していて、かつ公共職業安定所で求職活動を行っている人
- ◇資金使途 大学教育資金、住宅資金償還金、一般生活資金等
- ※貸付限度額・貸付期間および貸付利率等について詳しくはお問い合わせください。
- ◇申込先 中国労働金庫 (☎ 83-2268)
- ◇問い合わせ先 商工労働課 (☎ 82-1150) 県労働政策課 (☎ 083-933-3210)

第4回市民病院七夕コンサート

- ◇とき 7月24日(金) 15:00～16:15
- ◇ところ 市民病院玄関ホール
- ◇内容 バイオリン演奏、フラダンス、合唱&歌など
- ※「第8回おもちゃ病院」(14:30～16:15)を同時開催します。
- ◇問い合わせ先 市民病院総務課 (☎ 83-2355)

第3回おのだ七夕花火

8.7
金

- 時間 17:30～21:00(雨天の場合19日(水))
- 場所 市サッカー場、小野田運動広場(JR南中川駅から徒歩10分)

※昨年までと場所が変わりましたのでご注意ください。
※なるべく公共交通機関をご利用ください。

- 内容 七夕飾りコンテスト、各種バザー、屋外ステージ、特殊レーザーと花火のコラボレーションショー

〈問い合わせ先〉小野田商工会議所 (☎ 84-4111)

福祉医療制度に関するお知らせ

6月15日号、3ページでお知らせした「福祉医療制度に関するお知らせ」は、6月議会において可決されましたので、掲載どおり実施されます。



●福祉医療費の無料化が決定しました

県が導入した「福祉医療費助成制度」(重度医療、乳児医療、ひとり親家庭医療)の一部負担金について、山陽小野田市は独自に助成することを決定し、医療費の無料化を継続します。

福祉医療費受給者証をお持ちの人は、これまでどおり無料で医療機関を受診できます。忘れずに福祉医療費受給者証を提示してください。

●父子家庭を医療費助成の対象に

8月1日から母子家庭医療費助成制度に父子家庭を追加し、名称を「ひとり親家庭医療費助成制度」に変更します。

18歳未満の児童を養育する父子家庭の父および児童で、市民税所得割の非課税世帯が対象となりますので、要件を満たすと思われる人は、児童福祉課までお問い合わせください。

【問い合わせ先】 児童福祉課 (☎82-1175) 高齢障害課 (☎82-1170)



福祉医療費受給者証の更新手続きが滞っていない人は、お早めに手続きしてください。

古着を求めています

まつば園では、古着を利用してウエス(油雑巾)に加工し、利用者38人に工賃として還元しています。ご連絡いただければ、ご家庭で不要になった毛糸類以外の衣類やカーテン、シーツ、タオル類を受け取りにまいります。回収の日程は下記のとおりです。(山陽地区は回収していません。)持ち込みについては、地区・曜日を問わず受け付けます。

■月・水・金曜日

本山・赤崎・須恵・小野田校区

■火・水曜日

高千帆・高泊・有帆校区

◇問い合わせ先

まつば園 (☎83-2059)

女性のチャレンジ支援セミナー

◇とき

7月24日(金) 10:00～11:30

◇ところ

市民館2階会議室

◇テーマ

自分史づくりで見つめてみよう
「わたし・わたし・わたし」

◇講師

松永 朋子

(NPO法人コミュニティ友志会)

◇定員

50人程度

◇参加費

無料

◇問い合わせ・申込先

財団法人やまぐち女性財団
(☎ / FAX 083-933-2643)

耐震診断および耐震改修の費用を補助します

市では、木造住宅の耐震診断や耐震改修に要する費用の一部を補助しています。

■対象要件

○耐震診断 市内に存する昭和56年5月31日以前に着工された一戸建ての木造住宅で階数が3以下のもの(店舗等の用途を兼ねるものについては、店舗等の部分の割合が2分の1未満のもの)

○耐震改修 耐震診断の結果、上部構造評点が1.0未満と診断された住宅を上部構造評点が0.7以上とし、かつ、改修前より上部構造評点が向上する改修工事

※詳しくはお問い合わせください。

◇募集内容

| | 募集戸数 | 補助限度額 |
|------|------|----------|
| 耐震診断 | 9戸 | 28,000円 |
| 耐震改修 | 1戸 | 300,000円 |

◇申込期限 12月10日(木)

◇問い合わせ先

建築住宅課 (☎82-1167)

小児科予防接種実施日追加

小児科で毎週水曜日に実施している予防接種を8月から火曜日も実施します。

◇とき

毎週火・水曜日

13:30～15:00

◇ところ

市民病院小児科

◇問い合わせ先

市民病院医事課 (☎83-2355)

「利用した覚えがない『民法指定消費料金』『債権に対する確認書』などと称する文書がはがきで届いたが、どうしたらよいか？」という相談が、県内で多数発生しています。確認書には「契約会社から裁判所に対し訴状が提出されているため、本人様の確認を行いたい」など、不安を感じさせる文言が書かれています。また送り主が、実在する公的機関によく似た名称を使用しているケースもあります。このような架空請求に対しては、絶対に連絡しないでください。心配なときは、下記消費者相談窓口までご相談ください。



詐欺にご注意
ください!

問い合わせ先

消費者 商工労働課 ☎82-1150
相談窓口 山口県消費生活センター ☎083-924-0999

イベント

ちびっ子ヤング大会

当日は、基地を一般に開放し様々な催しを企画しています。ご家族そろってお越しください。

◇とき 7月25日(土) 8:00～16:00

◇ところ 海上自衛隊小月航空基地

◇内容 スポーツ大会、各種展示・催し物、模擬店など

※天候等の状況により中止、変更する場合があります。

◇問い合わせ・申込先

海上自衛隊小月教育航空群広報室

(☎ 083-282-1180)

全国大会出場 おめでとうございます! (敬称略)



■第30回 全日本クラブ女子ソフトボール選手権大会

◇とき 7月24日(金)～26日(日)

◇ところ 京都府舞鶴市東舞鶴運動公園野球場、陸上競技場

◇出場者 山口 AC ドリームズ



■第21回 全国高校生銃剣道大会

◇とき 7月26日(日)

◇ところ 宮城県岩沼市総合体育館

◇出場者 小松 美緒 (サビエル高等学校1年)



■第25回 わんぱく相撲全国大会

◇とき 8月2日(日)

◇ところ 両国国技館

◇出場者 深野 良太 (本山小学校6年)

パソコン講座受講生募集 (問い合わせ・申込先) 〒756-0802 山陽小野田市栄町9-25 中央公民館パソコン講座係 (☎ 83-2775)

〈対象〉市内在住または在職の人 (ところ) 中央公民館 (市民館)

〈費用〉1,500円 (はがき作成は2,000円) ※別途、テキスト代 (1,000円程度) が必要です。

〈定員〉各講座とも20人 (申込み多数の場合は抽選)

〈日程〉(それぞれ4日または5日間のコースです。) ※パソコンは公民館備え付けを使用します。(OSはWindows XP)

| 講座名 | 午前の部(9:00～12:00) | 午後の部(13:30～16:30) | 夜間の部(18:30～21:30) |
|---------|--|--|--|
| シニア向け入門 | ① 9/1(火), 2(水), 4(金), 8(火), 9(水) | ② 9/1(火), 2(水), 4(金), 8(火), 9(水) | |
| インターネット | ③ 9/10(木), 15(火), 17(木), 24(木) | ④ 9/11(金), 16(水), 18(金), 25(金) | ⑤ 9/11(金), 16(水), 18(金), 25(金) |
| ワード初級 | ⑥ 9/29(火), 10/1(木), 6(火), 8(木), 13(火) | ⑦ 9/30(水), 10/2(金), 7(水), 9(金), 14(水) | ⑧ 9/30(水), 10/2(金), 7(水), 9(金), 14(水) |
| ワード中級 | ⑨ 10/15(木), 20(火), 22(木), 27(火), 29(木) | ⑩ 10/16(金), 21(水), 23(金), 28(水), 30(金) | ⑪ 10/16(金), 21(水), 23(金), 28(水), 30(金) |
| エクセル初級 | ⑫ 11/17(火), 19(木), 24(火), 26(木), 12/1(火) | ⑬ 11/18(水), 20(金), 25(水), 27(金), 12/2(水) | ⑭ 11/18(水), 20(金), 25(水), 27(金), 12/2(水) |
| はがき作成 | ⑮ 11/3(火), 5(木), 10(火), 12(木) | ⑯ 11/4(水), 6(金), 11(水), 13(金) | ⑰ 11/4(水), 6(金), 11(水), 13(金) |
| エクセル中級 | ⑱ 12/3(木), 8(火), 10(木), 15(火), 17(木) | ⑲ 12/4(金), 9(水), 11(金), 16(水), 18(金) | ⑳ 12/4(金), 9(水), 11(金), 16(水), 18(金) |

〈申込期限〉8月16日(日) (必着)

〈申込方法〉往復はがきに住所・氏名(ふりがな)・電話番号・受講希望の講座番号(①～⑳)を記入のうえ郵送してください。1枚のはがきで複数の講座を希望されるときは、優先順位を付けてください。

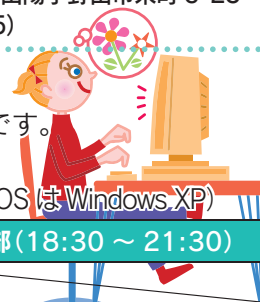

翁の文化に生きるまち

宇部・美祢・山陽小野田

産業観光バスツアー

《参加者募集》

参加費：6,000円～6,700円

山陽小野田市では、山口県・宇部市・美祢市・地元経済団体等と協同で「宇部・美祢・山陽小野田産業観光推進協議会」を設置し、みなさんに山陽小野田市・宇部市・美祢市の産業の歴史や企業の魅力を楽しみながら学んでもらうため「産業観光」を推進しています。三市の地域の発展を支えた3人(笠井順八、渡邊祐策、本間俊平)の偉人の素顔に迫る「三翁物語」、産業史を辿る「今昔物語」、環境問題や食の安全といった社会的関心が高い事象に奮闘する企業などを訪問する「時事に迫る」をテーマに三市を巡るバスツアーを、12月14日まで開催しています。詳しくはお問い合わせください。

◆ 問い合わせ先 ◆

宇部・美祢・山陽小野田市産業観光推進協議会事務局 (社)宇部観光コンベンション協会内 ☎ 34-2050

市民活動推進課からのお知らせです

【問い合わせ先】市民活動推進課（☎ 82-1134）

平成21年度 中学生海外派遣事業は中止になりました

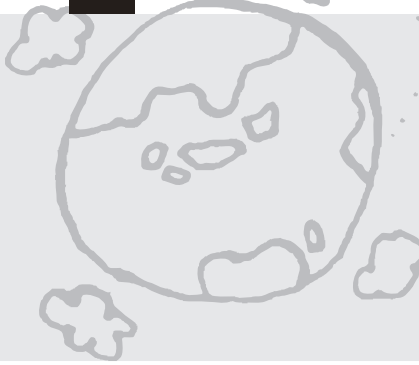

7月29日から8月12日までの日程で予定していた中学生海外派遣事業は、6月2日、派遣先のモートンベイ市から「新型インフルエンザ拡散の防止のため、今年度の派遣受け入れは中止せざるを得ない。」という申し入れがあったため、中止を決定しました。今回は残念な結果に終わりましたが、今後も本事業は継続し、両市民の友好親善に努めて参りますので、市民のみなさんのご理解をお願いします。

ひとひと 「女と男の一行詩」 ▶ 冊子販売中 ◀

身の回りで感じる男女差別や男女平等への想いを詠んだ「女と男の一行詩」。11回目を迎えた今回の募集では、日本各地、また遠くはアメリカから2,425点の力作が寄せられました。このうち225点を収めた冊子をこの度発行しました。ユーモアあふれる作品やハッとさせられる作品など、一行詩に込められた想いを味わってみませんか。

- ◎販売場所：市民活動推進課，総合事務所地域行政課
- ◎料 金：一冊 200円（郵送も受け付けます）



ひとひと 女と男の一行詩



▲講演される川久保講師

6月27日、(株)片岡計測器サービス代表取締役で、シンクロナイズネット（男女共同参画推進学習グループ）代表でもある川久保賢隆氏を講師に迎え、市民館で「男女共同参画週間講演会」を開催しました。今年、平成11年6月に男女共同参画社会基本法が公布・施行されてから10年という節目の年でもあり、国・県におけるこれまでの取組みや具体的なデータをもとにわかりやすくお話いただきました。さらに、これからの時代の変化に対応していく柔軟さを大切に、自分の人生において大切な時間をどう過ごすか、目的を持って何よりも「輝いて生きる」という心強いメッセージをいただき、これからの生き方へのヒントを得られた聴講者も多かったのではないのでしょうか。

男女が共に夢や希望に向かって個性や能力を発揮できる社会の実現をめざしましょう。

新病院建設構想検討委員会 から中間答申が提出されました

山陽小野田市の地域医療のあり方を踏まえて、新病院に関する事柄について協議を行っている「山陽小野田市新病院建設構想検討委員会」（砂川功 委員長）から、新病院の建設の必要性について次のとおり、中間答申が市長に提出されました。

【問い合わせ先】 病院局総務課 ☎ 83-2355

平成 21 年（2009 年）7 月 6 日

山陽小野田市長 白井 博文 様

山陽小野田市新病院建設構想検討委員会
委員長 砂川 功

新病院建設に関する中間答申

新病院建設構想検討委員会は、平成 19 年 7 月 30 日に第 1 回を開催して以来、平成 21 年 4 月 27 日までに 7 回の会議を開催し、山陽小野田市（以下、本市とする）の地域医療の在り方を踏まえて新病院に関する事柄について鋭意検討を重ねています。

今回は、特に新病院の建設の必要性について、本市の地域医療の現状を踏まえて、協議しました事柄を中間答申いたします。

現在、我が国の厳しい医療政策のなかで、全国的に地域医療が衰退しつつある傾向にあることは、報道等によく知られています。本市においては、市内に 2 つの医師会と 3 つの病院（山口労災病院、小野田赤十字病院、山陽小野田市民病院）がそれぞれに役割を異にして存在していることで、市民のすべてが満足できる状態ではないとしても、全国的に俯瞰すると、山口大学病院に近接している有利さのためもあるとあって、かろうじて維持されており、むしろ現状では本市の地域医療はやや恵まれている環境にあると考えても過言でない状態にあります。しかし、この環境はいつまでも磐石ではあり得ません。全国的にみると、医療従事者（殊に、医師や看護師）が不足、又は偏在している状況にありますので、少なくとも現状を維持するために注意深い配慮は欠かせません。

ところで、本市の抱える課題の一つであった山陽市民病院と小野田市民病院の統合も完了し、統合した山陽小野田市民病院は、他の自治体病院に比較すると、単年度収支では、決して遜色ない経営状態にあります。また、山陽市民病院の跡地に予定されている診療所と福祉施設の開設についても、いろいろな難問を潜りながら、ようやく見通しがついてきたと聞き及んでいます。

しかしながら、現在の山陽小野田市民病院は、築後から 30 年（一部は 40 年）を経過しており、その狭隘・老朽化のために、近い将来において、施設的に次第に崩壊の道を辿ることは否めません。それによって市内の地域医療のバランスが大きく破綻して、市民に多大な不便をもたらすことは容易に推測できます。

したがって、地域医療を確保する観点から、新病院を早急に建設するか、又は山陽小野田市民病院の全面的な改築を行うことが欠かせません。新病院には、保健や福祉との緊密な連携をとり、できれば保健・医療・福祉センター的機能を有し、市民が活用しやすい施設であって、山口労災病院や小野田赤十字病院とはそれぞれに異なる役割を担うことを期待しています。同時に、医療従事者の研修・養成機能をも併せ持つことで、本市の次世代の医療を支える人材を育成することが望ましく、そのためにも山口大学医学部附属病院等の医育機関との連携体制を取ることも必要です。

ただし、本市の置かれている厳しい財政を勘案すると、新病院は堅実にして実用的な施設であることが必須です。新病院の規模や場所については、市の財務状況に拠るところが大きく、その結論に沿って次の段階を議論せざるを得ない。現時点では現状の規模を想定して、極めて概算ではありますが、公的施設・設備・周辺整備等を含めて、最大限でおおよそ 60 億円（合併特例債と病院債）程度は必要になるであろうと推測いたします。

現状の市民病院は、全面改修を必要とする時期が迫っている施設であるので、今のままで直ちに引き受ける指定管理者や民間人や法人は、常識的に在り得ないと考えます。まずは、市が新病院を公設することとその予算的規模がほぼ判明した段階で、新病院の場所と経営形態について改めて議論をすることになります。その際には、市営だけでなく、指定管理者制度や独立行政法人（公務員型、非公務員型）等も検討の対象とすることにいたします。

以上、現時点での中間報告をいたします。

呈茶席 山陽小野田地区清朋会 (表千家)

と き 7月17日(金)・18日(土)

10:00～15:00

会 場 研修室

呈茶券 200円

券売所 社会教育課, 各公民館,
清朋会事務局

※当日, 会場でも購入できます。

現代ガラス展鑑賞の合間に, お抹茶とお菓子はいかがですか



シーグラス工作

と き 7月20日(祝)・8月15日(土)

10:00～(受付終了 15:00)

会 場 研修室

材料費 200～500円

シーグラス (海岸に落ちているすりガラスのかけら) を使った工作

サクソフォンハートフルコンサート

と き 7月20日(祝)

○ドラム・サクソフォン発表会

／13:00 開演

○甲斐 尚美サクソフォン演奏会

／14:30 開演

会 場 大ホール

入場料 無料

サクソフォンから流れる素敵な音空間をご堪能ください

小野田グリークラブ10周年コンサート

と き 7月26日(日)

13:30 開場・14:00 開演

会 場 大ホール

入場料 500円

券売所 社会教育課, 各公民館,
文化会館, おのだサンパーク

アロマキャンドルづくり・アロマ体験教室

と き 8月2日(日)

○アロマキャンドルづくり

／10:00～12:00

○アロマ体験教室

／14:30～16:00

会 場 研修室

材料費 500円

申込先 廣田 由実

(☎090-2805-2024)

※事前にご予約ください。

子どもも楽しめるアロマキャンドル作りと, アロマの効能などを学ぶ大人向けの体験教室です



小野田グリークラブなど, 県内男性合唱団によるコンサート

第4回 現代ガラス展 in 山陽小野田

入場料 : 前売券 / 300円 当日券 / 500円
: ※高校生以下無料

市内プレイガイド

社会教育課, 文化会館, 市民館, 各公民館,
市民活動推進課, 総合事務所, 公園通出張所,
中央図書館, 厚狭図書館, きらら交流館, きららガラス未来館, 竜王山公園オートキャンプ場, おのだサンパーク, イトオ楽器店, 良文堂, 山田たばこ店, 村谷茶店, 喫茶エリーゼ, 佐々木書店, 平中スポーツ, みどりや

▶問い合わせ先 現代ガラス展実行委員会事務局
(社会教育課内 ☎82-1204)

高泊たけの子オーケストラ&
クリスタルフルートコンサート

と き 8月2日(日)
13:30 ~ 14:00

会 場 ロビー
入 場 料 無料

竹で作った楽器の演奏と、ガラス
で作ったフルートの演奏

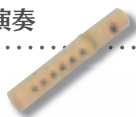

勾玉作り教室

と き 8月8日(土)
○午前 10:00~ (受付終了11:00)
○午後 13:00~ (受付終了15:00)

会 場 研修室
材 料 費 200円

※希望者多数によりお断りする場
合があります。

石の勾玉を作って、アクセサリ
にしてみませんか

ミュージアムコンサート



と き 8月8日(土)
18:00 開場・18:30 開演

会 場 ロビー
出 演 野本 秀一, 伊藤 実千代 他
前 売 券 2,500円(1ドリンク付)
券 売 所 社会教育課, 文化会館,
おのだサンパーク 他

ジャズ・クラシック・ボサノヴァ等,
アコースティック音楽をどうぞ

「真夏の昼下のバロック」
チェンバロ&リコーダーアンサンブル

と き 8月9日(日)
13:30 開場・14:00 開演

会 場 大ホール
入 場 料 500円

※現代ガラス展の入場券付きです。

券 売 所 社会教育課

小野田リコーダーアンサンブル・
小田部陽子によるバロック音楽

竹内傳治と現代ガラス展

本市出身のガラス造形作家、竹内
傳治氏の作品展示や、これまでの
現代ガラス展の歩みを紹介します。

と き 8月16日(日)まで
会 場 展示ホール

園 中央図書館 (☎ 83-2870)

ふれあいガラスフェスタ 2009

書家の矢田 照濤^{しょうとう}氏とガラス造形作
家の西川 慎氏, 池本 美和氏による
デモンストレーションを行います。

と き 8月8日(土)・9日(日)
デモンストレーション 午前 10:00 ~ 12:00
午後 14:00 ~ 16:00

※ガラス体験教室も開催します。

園 きららガラス未来館
(☎ 88-0064)

ガラス未来館

■期 間 7月17日(金)▶8月16日(日)

■会 場 文化会館 10:00 ~ 17:00 (入場は16:30) まで
土・日・祝日およびイベント開催時は18:30 (入場は18:00) まで

●展示 58 作品 < 受賞 8 作品・入選 50 作品 >

●特別出品 2 作品 < 横山 尚人氏 (審査員長・ガラス造形作家) / 阿比留 生吾^{あひる しょうご}氏 (第3回現代ガラス展大賞受賞者) >

3年に1回の全国公募で選ばれた、美しく光り輝く現代ガラス作品の世界をお楽しみください。

カフェ

「glass art café 841」

珈琲, 紅茶, 焼き菓子, 自家製ケーキ,
サンドウィッチなどをご用意しています。



ショップ

「ミュージアムショップ」

ガラス作家が作ったガラスのア
クセサリー, グラスを記念にいかがですか?

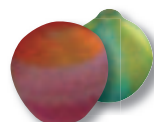

ツアー

「ギャラリーツアー」

現代ガラス展担当学芸員がガラス
作品を解説します。

◇期間中の日曜日 11:00 ~ (要入場券)

※都合により開催しない場合があります。



シアター

「映像ブース」

山陽小野田市と現代ガラスの関わりや, 現代ガラスの技法を紹介します。



図書館つうしん

■中央図書館 (☎83-2870)

(火)~(金) 9:30 ~ 18:00 / (土)・(日) 9:30 ~ 17:00

■赤崎分館 (☎88-0162) / 高千帆分館 (☎83-3113)

(火)~(金) 13:00 ~ 17:00 / (土)・(日) 9:30 ~ 17:00

■厚狭図書館 (☎72-0323) (火)~(日) 9:00 ~ 17:00

図書館職員のおすすめの作品

●かあちゃん (重松 清 著)



(講談社)

いろいろな世代の母親と子どもの物語。一人の年寄いた母親と出会うことで、親友をいじめた子どもたちの生き方が変わる。いじめられた子の気持ち、母が子どもを思いやる気持ちが伝わる物語です。(村岡)

●ねこの根子さん (あさの あつこ 著)



(講談社)

根子さん(ネコ)を圭介くん(小3)がカラスから救う場面が物語は始まります。あさのあつこが書き下ろした、子どもたちに贈る、笑えて、泣けて、こころが温くなる動物と家族の物語です。(村岡)

●CD『青春歌年鑑』シリーズ

総集編と演歌歌謡編があり、それぞれ年代別になっています。1950・60・70・80・90年代別に、当時ヒットした曲が収録されています。青春時代の懐かしさに浸ってみてはいかがでしょうか。

(田中)

図書館カレンダー

| | | |
|-------|---|---|
| 18 土 | もみの木広場 「野生のどうぶつ ペンギンのパレード」 | 14:00 ~ / 中央図書館 |
| | 「アランドロンのゾロ」 | 15:00 ~ / 中央図書館 13:30 ~ / 厚狭図書館 |
| 19 日 | 「綾小路きみまろライブビデオ第1集」 | 14:00 ~ / 中央図書館 |
| 20 祝 | 休館日 | |
| 21 火 | 中央図書館休館日 【講演会】こうすれば子どもが育つ、学校が変わる 講師:五十嵐 絹子(山形県鶴岡市図書館支援業務員) 高鷲 忠美(八洲学園大学教授) | 13:30 ~ / 中央図書館 |
| 22 水 | 高千帆もみの木広場 すみれおはなしの会 | 15:20 ~ / 高千帆児童館 15:30 ~ / 本山児童館 |
| 23 木 | | |
| 24 金 | キララクラブ 【図書館講座】「読める」って、たのしい 講師:品川 裕香(教育ジャーナリスト) 夏休みえほんづくり教室(右欄) | 10:00 ~ / 埴生公民館 13:30 ~ / 中央図書館 14:00 ~ / 中央図書館 |
| 25 土 | 「野生のどうぶつ くじらのなかま」 おはなしのじかん | 14:00 ~ / 中央図書館 14:00 ~ / 厚狭図書館 |
| 26 日 | 「ライラの冒険 黄金の羅針盤」 筆であそぼう!(右欄) | 14:00 ~ / 中央図書館 13:30 ~ / 厚狭図書館 |
| 27 月 | 休館日 | |
| 28 火 | | |
| 29 水 | 夏休み子ども映画会 | 13:30 ~ / 厚狭図書館 |
| 30 木 | | |
| 31 金 | 厚狭図書館休館日 | |
| 8/1 土 | もみの木広場 「ムーミン谷の彗星」 | 14:00 ~ / 中央図書館 15:00 ~ / 中央図書館 |
| 2 日 | 「アヒルと鴨のコインロッカー」 | 14:00 ~ / 中央図書館 |

| | | |
|------|---|---|
| 3 月 | 休館日 | |
| 4 火 | | |
| 5 水 | 夏休み子ども映画会 | 13:30 ~ / 厚狭図書館 |
| 6 木 | 中央図書館休館日 | |
| 7 金 | 原爆パネル展 | ~16日(日) / 中央図書館 |
| 8 土 | 「ハローキティのハッピー! 仮装大会」 | 14:00 ~ / 中央図書館 |
| 9 日 | | |
| 10 月 | 休館日 | |
| 11 火 | Welcomeドイツ展 | ~23日(日) / 厚狭図書館 |
| 12 水 | | |
| 13 木 | | |
| 14 金 | | |
| 15 土 | もみの木広場 「日本の民謡 常田富士男の紙しばい3」 雅楽のつどい | 14:00 ~ / 中央図書館 15:00 ~ / 中央図書館 14:00 ~ / 厚狭図書館 |
| 16 日 | 「みずみず misuzu」 | 14:00 ~ / 厚狭図書館 |
| 17 月 | 休館日 すえおはなしの会 | 14:30 ~ / 須恵児童館 |

紙芝居・本の読み聞かせ 映画会

◎中央図書館の行事

夏休みえほんづくり教室

- ◇とき 7月24日(金) 14:00 ~
- ◇対象 小学生 10人(先着順)
- ◇費用 500円 ※当日持参してください。

◎厚狭図書館の行事

筆であそぼう!

- ◇とき 7月26日(日) 13:30 ~
- ◇対象 小学生以上 20人(先着順)
- ◇費用 500円(おやつ付) ※当日持参してください。

図書館職員の リレーエッセイ

7月7日は七夕でしたが、みなさんは何か願い事をしましたか? 中央図書館の笹にも、たくさんの短冊が揺れています。8月上旬まで飾っていますので、ご来館の際には、ぜひ願い事を書いてみてください。今年は“世界天文年”です。夏の夜のひととき、空を見上げて遠い宇宙に思いをはせてみてはいかがでしょうか。(中央図書館 野田 記代)