



## 【「生活改善・学力向上プロジェクト」市内中学校でも取組みがはじまる】

昨年、市内全小学校において、全国に先駆けてはじまった「生活改善・学力向上プロジェクト」。2年目の今年、中学校における学力向上で有名な小河<sup>おごうまさる</sup>勝先生の指導のもとで市内中学校にも導入し、さらに子どもたちを伸ばす取組みとしてスタートしました。(関連記事3ページ)(写真は高千帆中学校でのようす)

No.051  
**広報**  
 2007/05/01



# さんようおのだ

目次	<b>2</b>	「生活改善・学力向上プロジェクト」 中学校でも取組みをはじめました	<b>12</b>	休日応急医・各種相談の日程
	<b>4</b>	「心の支援室」を設置しました	<b>13</b>	5月のカレンダー
	<b>5</b>	ご存知ですか? 民生委員・児童委員	<b>14</b>	まるごとウォッチング 夢いっぱい
	<b>6</b>	夜間延長窓口で公金収納業務の 取り扱いをはじめます など	<b>15</b>	元気いっぱい ボランティア通信
	<b>7</b>	市長から市民のみなさんへ	<b>16</b>	こちら消防 119 ころこ みんなのまちづくり
	<b>8</b>	情報ひろば 【受章おめでとうございます】 【花いっぱい運動】など	<b>17</b>	市政Q & A 笑顔がいちばん など
			<b>裏</b>	市政説明会を開催します おすすめ料理





## 生活改善・学力向上プロジェクト

# 1年間で大きな成果が あらわれています

▲有帆小学校で百ます計算の指導を行う陰山英男氏（平成 18 年 6 月 5 日）

### 学力検査から常識を覆す結果が出ました

「心と体と脳の土台づくり」「意欲と自信を持つ子」を育てるため、山陽小野田市では、昨年度から市内全小学校で、「早寝・早起き・朝ごはん、テレビも消して家族団らん」といった生活習慣の改善、「読み・書き・計算」などの基礎基本の徹底反復をモジュール授業として行う「生活改善・学力向上プロジェクト」に取り組みました。

一方で、この1年間の客観的な評価のため、昨年5月と今年2月に全児童を対象に、全国標準学力検査、知能検査および生活習慣調査を行いました。その中で、全体としては次のような成果が得られました。

- 学力（国語と算数の平均）は、偏差値で49.9から52.1に上昇し、全体でも2ポイント以上という大きな伸びを示した。
- 知能指数は、102から111に上昇し、全体でも9ポイントという驚異的な伸びを示した。

「多くの児童が一定期間で、これだけ学力が上がったことは過去に前例がない」とこの結果に驚いているのは、総合指導をいただいている陰山英男氏。また、「知能指数が平均で110を超えるのは、常識を覆す結果だ」とも言われています。予想を超える大きな成果が学力検査のデータから証明されました。

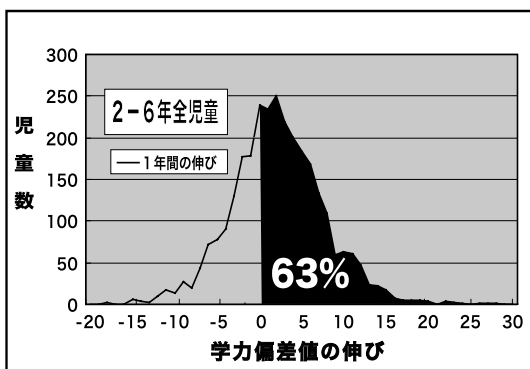

【学力の伸び】

63%の子どもが伸びました。（黒塗りの部分）

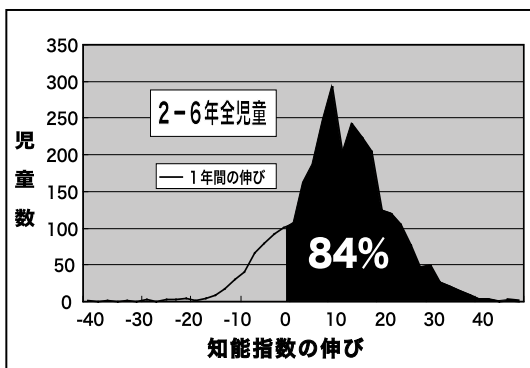

【知能指数の伸び】

84%の子どもが伸びました。（黒塗りの部分）

# 2

年目の挑戦

# 中学校

での取り組みがはじまりました

## 徹底反復による基礎基本の定着を目指します

昨年度の小学校での取り組みに続いて、今年度から市内全中学校においても、このプロジェクトを進めていきます。

具体的な取り組みは小学校と同様で、学校においては、毎日20分程度のモジュール授業の実施、家庭では生活習慣の改善です。

中学校における学力低下は、基礎基本の定着不足が大きな原因といわれています。このため、学習内容の進み具合についていけず、自己不信感を募らせ、“無気力”や“荒れる”といった問題行動につながることも考えられます。

今回の取り組みは、子どもたちが自分自身への自信や意欲を向上させることとあわせて、徹底反復による基礎基本の定着によって、学力の向上にもつながると期待しています。

中学校への導入は、小学校よりもさらに難しいと

されており、全国初の試みに先生方も果敢に取り組んでいます。

保護者の皆様のご理解をいただき、家庭での取り組みについても、ご協力くださいますよう、お願いいたします。



▲四則計算の徹底反復を時間をはかりながら行います。(写真は一例)

## 「早寝・早起き・朝ごはん、 テレビも消して家族団らん!!」



教育長 江澤 正思

本プロジェクトも1年目が終わり、予想を超える成果に驚いています。子どもたちはとても頑張りました。

保護者の方々も生活改善でご協力い

いただきました。そして、先生方も新しい試みに全力で取り組まれました。まず、これらの方々感謝申し上げます。この成果や取り組みは、政府の教育再生会議でも再三にわたり取り上げられ、注目を集めているところです。

近年、授業が始まって席につかない子どもが増え、全国的に大きな問題になっています。このように授業に入る前の土台ができていない子どもが増えているのが現実です。この土台づくりのためにモジュール授業を導入し、生活改善をお願いしました。その成果は、知能指数の大幅な上昇という形で表れました。2年目の今年は、この知能指数の上昇をどう授業で活かし、本当の学力に

結びつけるかです。先生たちの挑戦は続きます。

義務教育改革の本丸は、中学校と考えています。中学校を終えた後、周りの環境がどうであろうと、自分で人生の荒波に出ていける、そんな子どもを育てたいと思っています。それを目指して、市内全中学校に今年度より本プロジェクトを導入します。特別な学校をつくるのではなく、全校一斉導入という全国初の試みは、本市において義務教育では格差を作らないという思いからです。

もちろん、この試みが実を結ぶためには、子どもの頑張り、先生の頑張り、保護者の頑張り、と同時に地域の方々、市民全員のご理解とご協力が不可欠です。特に学力調査・生活実態調査からは、生活習慣が学業に極めて大きな影響を与えると同時に、その改善がとても難しいことがわかりました。生活改善は子どもだけではできません。まず、保護者の方々、それを取り巻く市民全員のご協力が必要です。

今年度は、さらに広げて全市を挙げて「早寝・早起き・朝ごはん、テレビも消して家族団らん」に取り組みたいですと思っています。どうぞ、よろしく願います。

みんなですばらしい子どもを育てましょう。

【問い合わせ先】 教育政策室 (☎ 82-1208) E-mail:k-seisaku@city.sanyo-onoda.lg.jp





教育委員会内に

# 「心の支援室」

を設置しました。

**いじめ問題の解決、不登校児童・生徒の支援に取り組みます**

平成 19 年度の機構改革で、教育委員会内に「心の支援室」が設置されました。

昨年度までは、「教育相談員」が様々な学校問題に対応してきましたが、「心の支援室」設置に伴い、今年度は新たに「心の支援員」がいじめ問題や不登校児童・生徒の対応を中心に活動していきます。

子どもの健全な成長のために、学校・家庭とも連携しながら、様々な支援を進めていきます。

また、下記にありますように「ヤングテレホンさんようおのだ」「教育相談の日」もお気軽にご利用ください。

## 《活動内容》

- ◆いじめ問題・不登校の児童・生徒や保護者への支援（家庭訪問、ふれあい活動、教育相談など）
- ◆保健室登校・相談室登校児童・生徒への支援
- ◆学校訪問による情報交換
- ◆下校時の安全指導
- ◆長期休業中の校外補導

## ヤングテレホンさんようおのだ

学校や友だち、家庭、性のことなどの人に言えない悩みの相談、また保護者からの青少年に関わる相談を専門の相談員が受けています。

相談内容については秘密を厳守していますので、どうぞお気軽にご相談ください。

【開設時間】 8:30～17:00（月曜日から金曜日）  
☎84-2000

【E-mail】 [youngtel@city.sanyo-onoda.lg.jp](mailto:youngtel@city.sanyo-onoda.lg.jp)

## 「教育相談の日」をはじめます

いじめ問題・不登校児童生徒や保護者、家庭を対象に、様々な悩みごとの相談に応じます。

事前に「心の支援室」で電話予約を受け付けていますが、当日、直接来られても構いません。秘密は厳守します。

【日時】 毎週月曜日 14:00～16:00

【場所】 ふれあい相談室（小野田児童館2階）

【「心の支援室」にお気軽にご相談ください 秘密は厳守します】

☎ 82-1188 fax84-8691 E-mail : [kokoro@city.sanyo-onoda.lg.jp](mailto:kokoro@city.sanyo-onoda.lg.jp)

## 民生委員・児童委員

5月12日は民生委員・児童委員の日です

### 民生委員・児童委員とは

民生委員は、民生委員法に基づいて厚生労働大臣が委嘱し、地域に配置されています。また、児童福祉法の規定によって児童委員も委嘱されています。

現在、山陽小野田市では、149名の民生委員・児童委員と児童福祉に関する事項を専門的に担当する9名の主任児童委員がおり、本市を4つの地区に分けてそれぞれの地域で活動を続けています。

生活に困っている人や、高齢者、障がいのある人、児童・母子などの相談に応じたり助言をしています。また、福祉サービスを適切に利用するために必要な情報提供やその他の援助をしています。

### 民生委員・児童委員のはたらき

#### ■社会調査活動

担当区域内の住民の実態や福祉ニーズを日常的に把握します。

#### ■相談活動

地域住民が抱える問題について、相手の立場に立ち、親身になって相談にのります。

#### ■情報提供活動

社会福祉の制度やサービスについて、その内容や情報を住民に的確に提供します。

#### ■連絡通報活動

住民が、個々の福祉ニーズに応じた福祉サービスが受けられるよう関係行政機関、施設・団体等に連絡し、必要な対応を促すパイプの役割をつとめます。

#### ■調整活動

住民の福祉需要に対応し、適切なサービスが図られるよう支援します。

#### ■生活支援活動

住民の求める生活支援活動を自ら行い、支援体制を作っていきます。

#### ■意見具申活動

活動を通じて得た問題点や改善策についてとりまとめ、必要に応じて民生児童委員協議会を通して関係機関などに意見を提起します。



民生委員・児童委員さんは、それぞれ担当地区があります。地区の民生委員・児童委員さんがわからない場合等は、お問い合わせください。

【問い合わせ先】

社会福祉課地域福祉係 (☎ 82-1194)

#### ●5月12日は 民生委員・児童委員の日

大正6年5月12日、岡山県で現在の民生委員制度の前身である済世顧問制度の設置規定が交付されたことにより、毎年5月12日を「民生委員・児童委員の日」として定められたものです。済世顧問制度設置規定が交付されてから今年で90周年を迎えます。

#### ●どのように選ばれるの

民生委員・児童委員は、市に設置された民生委員推薦会により選考が行われ、県に推薦されます。県知事は、推薦された候補者について県に設置された地方社会福祉審議会の意見を聴いた後に、厚生労働大臣に推薦し、厚生労働大臣が委嘱します。任期は3年で、今年の11月30日で任期が終了し、改選が行われます。

#### ●民生委員のマーク

幸せの芽生えを示す四つ葉のクローバーをバックに、民生委員の「み」の文字と児童委員を示す双葉を組み合わせ、平和のシンボルの鳩をかたどって、愛情と奉仕をあらわしています。(昭和35年に公募により決定)



#### ●秘密の厳守

民生委員・児童委員には、法律により守秘義務があり、他者へプライバシーを漏らすことはありませんので、お気軽にご相談ください。

市民課・税務課に続き、

夜間延長窓口で

# 公金収納業務の 取り扱いを始めます



5月からは、毎週水曜日の窓口延長時間に公金の納付もできます。

市では、昨年10月から毎週水曜日に市民課・税務課の窓口業務時間を19:00まで延長していますが、市民サービスの一層の向上を図るため、5月からは取扱業務を拡大し、公金（現年度分）の収納業務も行います。  
【問い合わせ先】行政改革課（☎ 82-1135）

とき

毎週水曜日 19:00 まで

窓口

出納室【市役所1階4番窓口】

納付できる  
公金

介護保険料 国民健康保険料  
下水道使用料 下水道受益者負担金  
公営住宅使用料 農業集落排水使用料

ご注意ください

- ▶納付書または督促状を必ずお持ちください。
- ▶お支払いができる公金は、現年度分のみです。
- ▶市税については、従来通り税務課窓口にて納付できます。

5月11日(金)▶20日(日)

春の全国交通安全運動



住みよい山口 いつも心に 交通安全

▶重点目標

- 子どもと高齢者の交通事故防止
- 飲酒運転の根絶
- 自転車の安全利用の推進
- 後部座席を含むシートベルトとチャイルドシートの正しい着用の徹底

市民活動ガイドブックを作成しました

市内の市民活動団体の情報を市民のみなさんに提供し、活動内容等を知っていただくため、「市民活動ガイドブック」を作成しました。下記施設で閲覧できます。

○閲覧場所

市民活動推進課、社会教育課、総合事務所地域行政課、各支所・出張所、各公民館、図書館ほか

○問い合わせ先 市民活動推進課（☎ 82-1134）

▶今後さらに内容を充実させるため、市民活動等の情報の提供をお願いします。



# 市長から 市民のみなさんへ 48



山陽小野田市長 白井 博文

## 市内観光してみませんか

月に2回、小野田地区と山陽地区の自治会に交互にお邪魔し、市民のみなさんと市政について語り合う「対話の日」。お陰さまで、各会場とも、多くの方にご来場いただき、市役所の中には決して知りえなかったであろう市民のみなさんの“生の声”をおうかがいする貴重な場となっています。

しかし、最近、その会場でみなさんとお話ししながら、少し気になっていることがあります。それは、小野田地区、山陽地区の方とも、互いがどのようなまちなのかあまりご存知ないということです。合併してすでに2年が経過し、各種団体等の統合はかなりすすんでいます。肝心の市民同士の交流がまだまだ不足しているのではないかと感じるのです。

市内には平安時代の歌人、和泉式部の墓や幕末の志士、来嶋又兵衛生誕の地など史跡も数多くあります。これから気候も良くなってきますので、遠出を予定されている方もいらっしゃると思いますが、まずはふるさと探訪，“山陽小野田再発見の旅”にお出かけになってみてはいかがでしょうか。

なお、市でも市民活動推進課(☎82-1134)で、“市内施設めぐり”という事業を行っています。市のマイクロバスを利用し、名所や公共施設見学などご要望に応じて市内を巡ります。ぜひ、自治会や団体単位でお申し込みいただき、市民交流を深めるきっかけにしていきたいと思います。



▲市内施設めぐりのようす(消防署にて)

## 対話の日 ※いずれの会場も19:00から



5月10日(木) 梶沖開作自治会館  
5月24日(木) 刈屋自治会館  
6月14日(木) 永安台公会堂

けにしていきたいと思います。

## 高齢者・障がい者に優しい取組みを

これも対話の日に関係しての話ですが、先日、ある会場で膝が悪いお年寄りの方が公共施設の和式トイレでご苦労されているというお話をおうかがいしました。

「財政難のため、申し訳ありませんが、洋式トイレへの改修を行う費用はご用意できません」とお話ししたところ、その方から「和式トイレの上に設置し、膝を曲げなくても使用できる簡易トイレなら安価で代用がきくのでは」と教えていただきました。障がいをお持ちの児童の親御さんからも、同様の要望をいただいているところでしたので、この件に関しては前向きに検討し、すべての施設について改善を図っていきたくと考えております。

一人暮らしのお年寄りの方から、「施設に入所するので空き家になるわが家をどうしたらいいのか知恵を貸してもらいたい」という切実なお話もおうかがいしました。私が思っている以上に高齢化社会がすすみ、数々の問題が起こっています。財政難ではありませんが、市としてできる手を打っていかねばと意識しているところです。

終わりにになりましたが、5月27日に文化会館で、NHK衛星放送の番組「行くよ！後輩 ほいきた！先輩」の公開録画が行われます。新番組なので、詳しい内容はまだ存じていませんが、ステージ上では職場の先輩後輩の微笑ましい、また抱腹絶倒のやりとりが行われることでしょう。まだ若干、入場整理券(無料)に余裕があるようですので、ぜひともご家族連れでご来場していただければと思います。(問い合わせは社会教育課☎82-1204まで)

## 健康だより

保健センター ☎71-1814  
小野田保健センター ☎84-1220

### 乳児健康診査

(母子健康手帳・乳児健康診査票持参)

◇対象 生後1・3・7か月児  
※各医療機関にお問い合わせのうえ、受診してください。

### 1歳6か月児健康診査

(母子健康手帳・問診票持参)

◇とき 5月11日(金) 13:15~14:15  
◇ところ 小野田保健センター

### 3歳児健康診査

(母子健康手帳・問診票持参)

■保健センター  
○とき 6月6日(水) 13:15~14:15  
■小野田保健センター  
○とき 5月25日(金) 13:15~14:15

### すくすく相談

(母子健康手帳持参)

◇対象 乳幼児  
◇内容 乳幼児の身体計測、育児相談・栄養相談  
■保健センター  
○とき 5月10日(木) 9:00~11:00  
■小野田保健センター  
○とき 5月17日(木) 9:00~11:00  
■須恵福祉会館  
○とき 6月5日(火) 9:30~11:00

### 療育相談

言葉が遅れていたり、歩かないなど、お子さんの発達で気がかりなことはありませんか。お気軽にご相談ください。(電話での予約が必要です。)

◇対象 乳幼児とその保護者  
◇とき 5月15日(火) 13:00~  
◇ところ 小野田保健センター  
◇申込先 保健センター

### すくすくベビーサークル

◇対象 0歳~1歳3か月児の母親  
■保健センター  
○とき 5月10日(木) 10:00~11:30

○内容 かぶとづくり  
■小野田保健センター  
○とき 5月17日(木) 10:00~11:30

○内容 紙ひこうきづくり

### 認知症老人を支える家族の集い

日ごろの介護についての悩み、疑問などを一緒に話し合ってみませんか。(介護を受ける方ご本人の参加・送迎希望の場合は、事前にご連絡ください)

◇とき 5月15日(火) 13:30~15:30  
◇ところ・問い合わせ先 山陽総合福祉センター (☎72-1813)

### 元気はつらつ健康体操

◇日程

5月9日(水) (9:30~11:00)	赤崎福祉会館
5月15日(火) (9:45~11:30)	保健センター
5月22日(火) (9:30~11:00)	本山福祉会館
5月28日(月) (9:30~11:00)	津布田会館
6月4日(月) (9:30~11:00)	有帆福祉会館
6月5日(火) (9:45~11:30)	小野田保健センター

◇内容 筋力アップ体操、ストレッチ、リズム体操ほか  
※健康手帳、運動可能な服装をご用意ください。

### 訂正とお詫び

4月初旬に配布した「すこやか山陽小野田」の4ページ、「医療機関での健康診査」で肝炎ウイルス検診の対象者が間違っていました。下記のとおり、訂正しお詫びします。

誤) 「40~70歳で過去に肝炎ウイルス検診を受けてない方」

↓

正) 「40~75歳で過去に肝炎ウイルス検診を受けてない方」

【広告掲載欄】 掲載についてのお問い合わせは広報広聴課 (☎82-1133) まで。お得な割引制度もあります。



# 募集・試験

## 国家公務員Ⅲ種採用試験

### ■行政事務，税務，土木，林業

昭和61年4月2日～

平成2年4月1日生まれの人

#### ◇受付期間

6月26日(火)～7月3日(火)

#### ◇試験日

第1次 9月9日(日)

第2次 10月18日(木)～25日(木)

※詳しくはお問い合わせください。

#### ◇問い合わせ先

人事院中国事務局 (☎ 082-228-1183)

## いきいき水中運動教室・ 若返り体操教室受講生募集

◇対象 40～65歳の市内在住の  
国民健康保険被保険者で，原則  
として全ての回に参加できる人。  
(過去に参加した人は除く)

#### ◇とき

5月21日(月)～7月20日(金)

毎週月・金曜日 9:30～10:30

※5月21日(月)は，13:30から市民館第1・2会議室にて開講式を行います。

◇ところ 小野田スイミングクラブおよびスポーツコアアルファ

◇内容 健康チェック，水中運動，  
ヨガ風ストレッチ，筋力アップ  
体操ほか

◇費用 1,000円(送迎希望者は1  
か月につき別途500円必要)

◇定員 両教室合わせて40人

※応募多数の場合は抽選

◇申込期限 5月16日(水)(必着)

◇申込方法 はがき，FAXまたは  
E-mailで，郵便番号・住所・氏名・  
生年月日・電話番号(確実に連絡が  
とれるところ)，「水中運動  
教室」または「体操教室」のど  
ちらか一方を明記のうえ，申し  
込んでください。

◇問い合わせ・申込先 保健センター  
(☎ 71-1816 FAX 71-0673)

E-mail:hokenc@city.sanyo-onoda.lg.jp

## 受章おめでとうございます

### 危険業務従事者叙勲(敬称略，順不同)

#### ●瑞宝双光章

泉谷 茂 (警察功労・元警視正)

杉野 一郎 (警察功労・元県警視)

#### ●瑞宝単光章

長澤 勲 (消防功労・元小野田市消防司令長)

## 自衛官募集

### ■2等陸・海・空士

<平成19年7月採用>

◇対象 昭和55年7月2日～

平成元年7月1日生まれの男子

◇試験日 6月3日(日)(一次募集)

6月23日(土)(二次募集)

◇受付期間

○一次募集 5月31日(木)まで(必着)

○二次募集

6月1日(金)～6月20日(水)(必着)

### ■海上自衛隊技術幹部および海曹

◇採用予定人数

○技術幹部 約5名

○技術海曹

国家免許資格等を有する人：約  
35名，工科系の短大・高専卒業  
以上の学歴を有する人：若干名

◇受験資格 自衛隊宇部地域事務  
所にお問い合わせください。

◇受付期間

5月7日(月)～25日(金)(必着)

◇試験日 技術海曹：7月2日(月)

技術幹部：7月3日(火)

◇問い合わせ・申込先

自衛隊宇部地域事務所

(☎ 31-4355)

## 下水道排水設備工事 責任技術者試験

◇とき 7月9日(月) 10:00～12:00

※受付時間は9:00～9:30です

◇ところ 県セミナーパーク

◇受付期間

5月1日(火)～5月22日(火)(必着)

◇問い合わせ・申込先

下水道課普及収納係

(☎ 82-1164)

## 学習支援ボランティア募集

◇対象 市内在住の人

◇内容 市内の小学校，松原分校  
小学部での算数科の指導(計算)，  
家庭科の指導(裁縫，調理)，書  
写の指導(硬筆，毛筆)，学校図  
書館業務の補助，特別支援教育  
の生活補助など

◇申込期限 5月18日(金)(必着)

◇申込先 教育委員会・市内各小  
学校・各公民館に備え付けの申  
込用紙に必要事項を記入し提出

◇問い合わせ先

学校教育課 (☎ 82-1201)

教育政策室 (☎ 82-1208)

## 県営住宅入居者募集

◇募集戸数等

団地名	一般枠	優先枠	間取り
平原	1戸	—	3DK
叶松	2戸	1戸	3LDK
本山	1戸	—	3DK
桜山	1戸	—	3DK
第二古開作	1戸	1戸	3LDK
杣尻	1戸	—	3LDK

※優先枠は，高齢者，障がい者，  
母子世帯等の人で，一定の要件を  
満たす人が対象です。

◇家賃 月額13,300円～43,400円

◇駐車場使用料

月額500円～800円

◇入居申込書の受付期間

5月20日(日)～31日(木)(消印有効)

◇問い合わせ・入居申込書の送付先

〒755-0033

宇部市琴芝町一丁目1-50

(県宇部総合庁舎2階)

山口県住宅供給公社宇部支所

(☎ 37-0878)

## お詫びと訂正

軽自動車税納税通知書兼領収書の納付場所の一部に誤りがありました。お詫びして訂正します。  
誤) 山口県信用金庫 → 正) 山口県信用組合  
園税務課市民税係 (☎ 82-1125)

市民のための  
パソコン教室（入門編）

◇とき 10:00～15:00

第1回 5月19日(出)

第2回 6月23日(出)

第3回 7月14日(出)

※全3回を通して学習します。

◇ところ 山口東京理科大学5号館1階ワークステーション教室

◇内容

文書の作り方，電子メールの送受信，インターネットの楽しみ方等

◇費用 1,500円（資料代含む）

◇定員 70人（定員になり次第締切）

◇申込期限 5月18日(金)

◇問い合わせ・申込先

山口東京理科大学 庶務課  
(☎ 88-4504 FAX 88-3400)

お知らせ

物品・製造等の指名競争入札  
参加資格審査の申請

平成19年10月1日から平成20年9月30日の間に，市が発注する物品・製造等（印刷製本，資源ゴミ売払い，建物の清掃，警備，浄化槽の管理）の指名競争入札参加資格審査の申請を受け付けます。参加希望者は，受付期間中に申請書を提出してください。

◇受付期間

7月2日(月)～31日(火)（必着）

◇問い合わせ・申込先

監理室 (☎ 82-1180)

情報公開制度の実施状況(平成18年4月1日～平成19年3月31日)

	請求件数	公開	部分公開	非公開	不存在	取り下げ
市長部局	16	3	10	0	2	1
その他	10	2	5	0	3	0
合計	26	5	15	0	5	1

個人情報保護制度の実施状況(平成18年4月1日～平成19年3月31日)

	請求件数	開示	部分開示	非開示	不存在	取り下げ
市長部局	2	2	0	0	0	0
その他	3	2	1	0	0	0
合計	5	4	1	0	0	0

■問い合わせ先 総務課 (☎ 82-1121)

くらしの相談員が決まりました

平成19年度山口県くらしの相談員は次の方々です。消費者からの苦情・相談の窓口として活動されます。

■くらしの相談員

白石 貴美子さん(浜 ☎ 83-6202)

茶屋 由子さん(梅田 ☎ 83-5837)

◇問い合わせ先

商工労働課 (☎ 82-1150)

春の行政相談週間

5月21日～27日は春の行政相談週間です。官公庁の仕事について相談ごとをお持ちの人は，行政相談委員にご相談ください。

■行政相談委員

木村 憲次さん，田中 昌子さん，  
藤本 英子さん

◇問い合わせ先 山口行政評価事務所  
(☎ 083-922-1591)

飼犬・飼猫の引き取り有料化

やむを得ない事情で飼えなくなった犬・猫については，市が引き取っています。このたび，山口県条例により，今年10月1日から，飼い主からの引き取りには手数料が必要となります。

◇引き取り手数料

○生後90日を越える犬・猫

1頭(匹)につき2,000円

○生後90日以内の犬・猫

1頭(匹)につき400円

◇問い合わせ先

環境課環境衛生係 (☎ 82-1143)

看護の日健康相談

5月12日は，ナイチンゲールの誕生日を記念した看護の日です。この日にちなんで，看護師等による健康チェックを無料で行います。

◇とき

5月12日(土) 9:30～12:00

◇ところ 丸久厚狭店内

◇内容

血圧測定，体脂肪測定，日常生活上の相談，栄養相談等

◇問い合わせ先

山陽市民病院看護部  
(☎ 72-1121 担当：山本)

emergency on



planet earth

アース み あす み  
地球はわが身（明日はわが身）

■問い合わせ先 環境課 (☎ 82-1143)

現在，地球の平均気温は毎年上昇しています。これは，「地球温暖化」と呼ばれる現象によるものです。今回の広報から，身近なところから地球温暖化を抑える方法を提案していきます。

■「もったいない」が地球を救う

○スーパー等でもらうレジ袋。知らない間にたまって，燃えるゴミになっていませんか？もったいないですね。まずは買い物袋を持って買い物にでかけましょう。

人のうごき (4月1日現在)

世帯	27,681 世帯	(-7)
人口	67,610 人	(-177)
男	31,871 人	(-97)
女	35,739 人	(-80)

※( )内は前月との比較



# 施設だより

**きららガラス未来館**  
☎ 88-0064  
【休館日】毎週月・火曜日・5/2(水)・5/13(日)

## ●吹きガラス体験教室

- 対象 小学生以上  
(大人も体験できます)
- とき 5月20日(日)・6月3日(日)・6月10日(日)
- 午前 9:00～12:00
- 午後 13:30～16:30
- ※作品のお渡しには1週間程度かかります。

## ◇父の日に手作りガラスをプレゼントしませんか



- 焼酎グラス, ビールジョッキ, 灰皿等自分でデザインもできます。
- 特典 ラッピング, メッセージカード(6月10日体験者のみ)
- 料金 2,550～3,550円
- 定員 午前・午後各5人
- 申込方法  
電話で申し込んでください。

## ●特別体験教室

- 対象 4歳以上  
(大人も体験できます)

- とき  
5月27日(日)
- 午前 9:00～11:00
- 午後 13:30～15:30

## ◇サンドブラスト体験



- 料金 1,050円
- ◇エナメル絵付け体験



- 料金 1,250円
- 定員 なし  
(当日先着順で受け付けます)
- ※10人以上のグループで参加される場合は事前にご連絡ください。
- ▶詳しくは、電話またはホームページをご覧ください。
- ([http://www.city.sanyo-onoda.lg.jp/glass/mnj\\_glass.htm](http://www.city.sanyo-onoda.lg.jp/glass/mnj_glass.htm))

**きらら交流館**  
☎ 88-0200  
【休館日】毎週月曜日

## ●管理人募集のお知らせ

きらら交流館では、施設管理の委託業務を引き受けてくれる人を募集しています。

- 対象  
市内在住の20歳以上の人
- 募集人数  
男性2人, 女性2人
- 業務内容  
施設運営管理および受付  
(月～日曜日の8:30～17:15まで)
- ※2班構成で隔週交代勤務



- 委託金額  
5,200円(日額)
- ※本業務は、委託業務になりますので社会保険, 交通費, 業務上の事故の補償等はありません
- 申込期限 5月31日(木)(必着)
- 申込方法  
履歴書(要写真)をきらら交流館に持参してください。
- 選考方法  
面接による
- ※日程, 会場等の詳細は申込者に後日連絡します。

## 花いっぱい運動



### ～ 秋の花壇コンクール参加者募集 ～

- 参加資格 花壇面積が6.6㎡以上で市内在住の個人および団体
- 申込期限 5月24日(木)(必着)
- 申込先  
社会教育課, 総合事務所地域行政課, 各公民館
- 問い合わせ先 社会教育課(☎82-1203)
- ※申込者には, 6月中旬に厚陽公民館でサルビアとマリーゴールドの花の苗をお渡しします。

## 一般廃棄物処理基本計画を作成しました

循環型社会の形成に向けた、廃棄物行政のあり方を示す「一般廃棄物処理基本計画」を作成しました。市民, 事業者, 行政の協働による3R(リデュース: 発生抑制, リユース: 再使用, リサイクル: 再生利用)を推進し, 効率的・効果的なごみ処理を進めていきます。

- 閲覧場所 環境課, 総合事務所地域行政課  
市ホームページ(<http://www.city.sanyo-onoda.lg.jp/>)
- 問い合わせ先 環境課(☎82-1143)

## 休日応急医

▶ 休日に体の具合が悪くなったら、下記記載の病院で受診できます。

▶ 休日にお子さんの体の具合が悪くなったら、小児科休日急患診療所へ（小野田保健センター内 9:00～12:00, 13:00～17:00 ☎84-3632）

	小野田市医師会		厚狭郡医師会
	内科	外科	
▶ 5/ 3(祝)	中島医院 日の出三丁目 ☎ 83-3910	山口労災病院 南中川町 ☎ 83-2881	あさひクリニック 殿町三 ☎ 71-0148
▶ 5/ 4(祝)	村重医院 須恵一丁目 ☎ 83-3706	森田病院 赤崎二丁目 ☎ 88-0137	かわむら内科 渡場 ☎ 78-1433
▶ 5/ 5(祝)	小野田赤十字病院 須恵東 ☎ 88-0221	小野田赤十字病院 須恵東 ☎ 88-0221	くどうクリニック 宇部市万倉芦河内 ☎ 67-0903
▶ 5/ 6(日)	小野田市民病院 旭町 ☎ 83-2355	小野田市民病院 旭町 ☎ 83-2355	てらい内科クリニック 末益 ☎ 71-0022
▶ 5/13(日)	しおん内科外科クリニック 日の出三丁目 ☎ 83-1331	しおん内科外科クリニック 日の出三丁目 ☎ 83-1331	原田外科医院 森本 ☎ 76-3121
▶ 5/20(日)	山口労災病院 南中川町 ☎ 83-2881	山口労災病院 南中川町 ☎ 83-2881	松井医院 東側 ☎ 76-0029
▶ 5/27(日)	小野田市民病院 旭町 ☎ 83-2355	小野田市民病院 旭町 ☎ 83-2355	吉武医院 千町一 ☎ 72-1110
▶ 6/ 3(日)	小野田市民病院 旭町 ☎ 83-2355	小野田市民病院 旭町 ☎ 83-2355	久保整形外科医院 常盤町 ☎ 72-1711

## 5月の各種相談

※各種相談は、お住まいの地区にかかわらず、どの会場でも受けられます。

	ところ	とき		ところ	とき	
▶ 法律相談	広報広聴課	28日(月) 13:00～16:30 ※12:30から受付(8人:定員を超える場合は抽選)	▶ 税の相談	山陽総合福祉センター	7日(月) 10:00～12:00	
▶ 行政相談	広報広聴課	16日(水) 10:00～12:00	▶ 市民相談	広報広聴課	毎週月～金曜 8:30～17:15 (祝日を除く)	
	埴生公民館	16日(水) 9:30～12:00		総合事務所 地域行政課		
▶ 人権相談	広報広聴課	8日(火) 9:30～12:00	▶ 消費相談	商工労働課		
	中央福祉センター	15日(火) 9:30～12:00	総合事務所 地域行政課			
	赤崎公民館	22日(火) 9:30～12:00	▶ 福祉相談	中央福祉センター 山陽総合福祉センター		
▶ 行政・人権相談	厚陽公民館	30日(水) 9:30～12:00	▶ 健康相談	保健センター		17日(水) 9:00～11:30 ※尿検査あり 保健指導・栄養指導 ※希望者には血圧・体脂肪測定、塩分濃度測定(みそ汁またはスープを盃1杯程度お持ちください)
▶ 行政・人権・登記相談	山陽総合福祉センター	9日(水) 9:30～12:00		小野田保健センター		10日(水) 9:00～11:30 ※尿検査あり 保健指導・栄養指導 ※希望者には血圧・体脂肪測定、塩分濃度測定(みそ汁またはスープを盃1杯程度お持ちください)
▶ 心配ごと相談	赤崎公民館 高千帆福祉会館	7日(月)・25日(金) 9:00～12:00		きらら交流館		17日(水) 13:30～15:00 保健指導・栄養指導 ※希望者には血圧・体脂肪測定、塩分濃度測定(みそ汁またはスープを盃1杯程度お持ちください)
	山陽総合福祉センター	2日(水)・9日(水)・23日(水) 9:00～12:00		▶ エイズ検査		宇部健康福祉センター
	埴生公民館	16日(水) 9:00～12:00				
	▶ 年金相談	市役所 1階 第4会議室	16日(水) 9:30～15:00			
▶ 児童問題の相談	児童福祉課 児童家庭係	毎週月～金曜 8:30～17:15 ※平日夜間・土・日・祝日は中央児童相談所(☎083-922-7511)で受付				
▶ 交通事故相談	小野田警察署	毎週月～金曜 8:30～17:00				

広報広聴課	☎82-1133	埴生公民館	☎76-0066	中央福祉センター	☎83-2050	赤崎公民館	☎88-0162
厚陽公民館	☎74-8400	山陽総合福祉センター	☎72-1813	高千帆福祉会館	☎84-6200	健康増進課(年金相談)	☎82-1179
児童家庭係	☎82-1175	小野田警察署	☎84-0110	総合事務所(市民・消費相談)	☎71-1602	商工労働課	☎82-1150
保健センター	☎71-1814	小野田保健センター	☎84-1220	きらら交流館	☎88-0200	宇部健康福祉センター	☎31-3200



# 5月のカレンダー

ごんぜん

## 【御前まつり】

縁結びの神、子授けの神、安産の神として知られる子持御前社で、4月19日に例祭、「御前まつり」が行われ、市内外から多くの方がお参りに訪れました。子宝を授かったことへのお礼参りに足を運ぶ人も多いこの神社。めでたく子宝に恵まれたお母さんが、幸せそうに我が子を抱いてお参りする和やかな光景もみられました。



1 火	山口東京理科大学図書館との相互利用開始	
2 水		外
3 祝		外
4 祝		外
5 祝		外
6 日		外
7 月		
8 火		
9 水		外
10 木	対話の日 19:00 ~ / 梶沖開作自治会館	外
11 金		外
12 土	看護の日健康相談 9:30 ~ / 丸久厚狭店	外
13 日	市民運動会 9:00 ~ / 厚狭・出合・埴生・厚陽小学校 有帆市まつり 10:00 ~ / 有帆公民館	外
14 月		外
15 火		外
16 水		外
17 木		
18 金		

19 土		外
20 日		外
21 月	市政説明会 18:30 ~ / 市役所3階大会議室	外
22 火	市政説明会 18:30 ~ / 保健センター	外
23 水	市政説明会 18:30 ~ / 市民館	
24 木	対話の日 19:00 ~ / 刈屋自治会館	
25 金		
26 土		
27 日	NHK 公開録画「行くよ!後輩 ほいきた!先輩」 15:30 ~ / 文化会館	
28 月	市政説明会 18:30 ~ / 埴生公民館	
29 火	市政説明会 18:30 ~ / 赤崎福祉会館	
30 水	市政説明会 18:30 ~ / 厚陽公民館	
31 木		
6/1 金		
2 土	寝太郎の里ほたる祭り 15:00 ~ / 寝太郎公園ゆめ広場	
3 日	かんきょうフェスタ 10:00 ~ / 小野田サンパーク	外

: 山陽オート開催日    外 : 場外発売

### 献血

28日(月) 9:00 ~ 11:30 太平洋セメント(株)  
13:30 ~ 16:00 長州産業(株)



▲あつあつのカニ汁や貝汁が無料で振る舞われ、冷えた体もポカポカになりました。



▲全国大会出場を果たした「クレフィオ FC 山口」の選手たち。

## 日曜朝市 3周年記念イベント

4月15日、梶漁港の日曜朝市3周年を記念したイベントが同漁港で行われ、早朝にもかかわらず多くの人にぎわいました。会場にはその日揚がったばかりの魚、カニ、ワカメなど朝市ならではの新鮮な海の幸が並べられましたが、あっという間に売り切れしました。梶漁港の朝市は毎週日曜日7:30から開催されています。みなさんも一度足を運ばれてみてはいかがでしょうか。

## クレフィオ FC 山口

山陽小野田市、宇部市を拠点として活動する中学生サッカーチーム「クレフィオ FC 山口」が、各地域の予選を勝ち抜いた12チームが揃う「JFA プレミアカップ 2007」全国大会への初出場の切符を手に入れました。地区大会、県大会、中国地域大会と持ち前の団結力で勝ち上がったメンバーは、大会初日の5月3日、関西地域代表の強豪「ガンバ大阪ジュニアユース」と対戦します。



▲3月公演での七福神舞踊の様子

山陽商工会議所女性会が、活動の一環として演芸団体「ふあふあクラブ」を立ち上げたのは、昨年12月のこと。メンバーは同会会長である小松文子さんをはじめとする女性会の有志20人。今年の3月から市内山川の老人保健施設「あさ紫苑」で交流活動を開始しました。

「観るだけでなく、参加して楽しめること」をテーマに臨んだ初公演では、七福神の仮装舞踊、おかめ・ひょっとこ踊り、ひげダンスにコーラスと、バラエティに富んだ演目を披露し、客席のお年寄りも飛び入りで参加するなど、笑顔が絶えることなく盛況のうちにイベントは幕を閉じました。

この公演で使った衣装や小物類、化粧品などは、全て自分たちの手によるもの。それもそのはず、化粧品屋さんからピアノの先生、美容師さんまで、会員のみなさんは、普段は地元で事業を営まれる女性経営者の面々。とは言え、それぞれの仕事を抱えながらの活動は大変なことが多いのではとの質問に、「団結力が私たちの力。それにお年寄りが喜んでくれる顔が何よりも励みです」と、微笑みながらも力強い会長の言葉。「女性会としての他の活動もあるし、もちろん自分たちの仕事もある。練習も必要なので、年に数回が限度かもしれないが、できる範囲でリクエストに応じていきたい」と語ってくれました。

定例での開催は年1回・3月とのことですが、今から来年の3月を心待ちにしているお年寄りの方も多いことでしょう。

夢  
いっぱい!

「お年寄りが喜んでくれる顔が何よりも励みです」



「ふあふあクラブ」を設立した  
山陽商工会議所女性会会長  
こまつ ふみこ  
小松 文子 さん



# 元気 いっぱい!



▲緊張もほぐれ、新しく取り組む部活動に期待がふくらむ新一年生。



▲ユニフォーム姿での紹介や実際の演奏などで、新一年生にアピールしました。

## 竜王中学校 部活紹介

4月17日、竜王中学校で新一年生を対象に部活紹介が行われ、中学校生活をスタートさせたばかりの新一年生88人が先輩の部活紹介に熱心に耳を傾けました。竜王中学校で現在活動しているのは、運動部7つ、文化部2つの合わせて9つのクラブ。部員たちが活動内容や練習のようすなどをユニフォーム姿で紹介すると、これから3年間取り組む部活動への期待が少しずつふくらんできたのか、最初は緊張ぎみだった新一年生からも、思わず笑顔がこぼれる場面がみられました。

今日の部活紹介で、各クラブの活動内容やその魅力を知った一年生。興味を持った部活の見学、体験入部を経て、5月には立派な新人部員として先輩たちと一緒に頑張る姿がみられることでしょう。



## ボランティア通信 10

山陽小野田市で活動されているNPO・ボランティア団体等を紹介するコーナーです。

### 特定非営利活動法人 あげぼの会

私たち「あげぼの会」は、障がい者の社会的自立をサポートするため、「工房おれんじ」と「あさレインボー」の2か所の福祉作業所を設立し、その運営を行いながら障がいをもつ人（特に精神障がい者）とその家族を支援する活動に取り組んでいます。

障がいをもつ人が安心して日常生活を送れるよう、現在、市の委託を受けて、相談支援事業、地域活動支援センター支援事業、（自立支援、就労移行または継続支援）を行っています。今後は、これまで以上に地域に根付いた活動を展開し地域社会における福祉の増進に寄与する事業に取り組んでまいります。

「あげぼの会」にはどなたでもご入会いただけますので、私たちの活動に興味をお持ちの方は、ぜひ一度お問い合わせください。



▲作業所の利用者とスタッフが参加する「料理教室」を毎月開催しています。これは自立支援事業の一環で、栄養士の方の指導を受けながら、料理の作り方を楽しく学んでいます。

#### ●問い合わせ先

- ・工房おれんじ (☎ 83-8803)  
山陽小野田市千代町一丁目 2-8
- ・あさレインボー (☎ 72-3071)  
山陽小野田市大字厚狭 415-1 (貴船町)



こちら消防

消防本部予防課  
(☎83-3556)

### たばこのポイ捨てによる火災を防止しよう

春を迎え、行楽シーズンが到来すると、キャンプやレクリエーションで山に入る機会が増えます。この時期は、降水量が少なく、空気が乾燥し、強風が吹くなど、ちょっとしたことで山火事が発生しやすくなります。

近年は、喫煙マナーなどについて喫煙場所指定・ポイ捨て禁止など厳しい規制がされていますが、いまだ喫煙のマナーが守られていないのも実情です。「たばこのポイ捨てくらいで火災なんて」と安易に考えてしまいますが、実はポイ捨てされたたばこの温度は700度にまで達することがあり、火災の原

因になります。

あなたの無責任なポイ捨てが、他人の生命・財産を奪うこととなります。一人ひとりが投げ捨てをしないきれいな街づくりをすれば、火災はおのずから減っていきます。

### 春の行楽期を火災のない 楽しいものにするために

- たばこは灰皿のあるところで吸うか、携帯灰皿を携行し吸殻を必ず消して持ち帰ってください。
- 車からのポイ捨てもよく見かけますが、環境にも良くありません。投げ捨てなどは絶対にしないで吸殻はちゃんと灰皿の中に入れてください。



## ひとひと 女と男の21世紀

### ワーク・ライフ・バランス(仕事と生活の調和)

「ワーク・ライフ・バランス」とは、仕事と家庭等の両立ができるように、仕事と生活のバランスを整えることです。男女共同参画の取組みとして、仕事と生活の調和がとれるよう、「働き方の見直し」が進められています。そうすると、男性も家事や育児を行ったり、地域活動に参加したり、自分の時間をもつことが可能となります。

男女共同参画は、何も女性のためだけではありません。少子化の対策として、男性が育児に積極的に取り組む必要があることが指摘されていますが、そのためには、「ワーク・ライフ・バランス」を進めることが必要です。

少し前までは、多くの方が「仕事人間」「企業戦士」として、家庭生活を犠牲にしても会社のために活躍することが期待されていました。しかし、これでは人生を豊かなものにするにはできません。しっかり仕事をしながらも、休養もしっかり取る、というサイクルを作る必要があります。それが「ワーク・ライフ・バランス」です。



「ワーク・ライフ・バランス」を推進し、男性も女性も、それぞれの希望に沿った生き方ができるような社会のあり方が今求められています。

市民活動推進課 (☎ 82-1134)

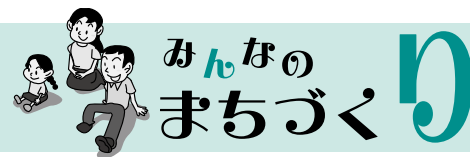

「市民が主役のまちづくり」をテーマに、市が取り組もうとしている施策とその背景、市民のみなさんと市役所の間を遠ざけているものの一つである難解な行政用語などをわかりやすく解説するコーナーです。

### 6 自治基本条例と市民の役割

市役所や市議会は市民に代わって自治運営を行っていますが、本来、まちづくりの主役は市民のみなさんです。自治基本条例は、この「市民が主役」というまちづくりの大原則を宣言し、市民の市政参加の権利を明らかにしたうえで、その意思と責任に基づいたまちづくりを進めることを目的としています。

現在、自治基本条例の制定を目指す本市では、これまでも「まちづくり市民会議」の開催や「市民意見公募制度」の導入など、市民参加に向けた様々な取組みを行ってきました。しかし、こうした取組み自体は自治基本条例が目指す「市民が主役のまちづくり」を実現するための単なる手段であり、仕組みに過ぎません。これら個々の仕組みに命を吹き込み、仕組みを本来の目的に向けて動かすためには、市民一人ひとりの積極的な市政参加が欠かせないのです。

自治基本条例は、市政参加を市民の権利として定めながら、同時に、その権利を市民自らの行動で守り育てていくことを求めています。

行政改革課 (☎ 82-1135)





# 市政 Q&A

市政に対するご質問などを郵便、FAX、E-mailで受け付けています。また、市内各公民館などに「提言箱」を設置していますので、そちらもご利用ください。なお、直接回答が必要な場合は、住所、氏名、連絡先を必ず明記してください。

■申込先 〒756-8601 山陽小野田市役所 広報広聴課

FAX : 83-9336 E-mail : mail@city.sanyo-onoda.lg.jp

## 質問 「国民年金の扶養について」

① 先月結婚退職しました。これまで毎月給料から厚生年金保険料がひかれていましたが、サラリーマンの妻は夫の扶養になると、国民年金の保険料は払わなくてもいいのでしょうか？また、その手続きはどのようにすればいいのでしょうか？

(28歳 女性)

② 先月離婚しました。これまでは、サラリーマンの夫の扶養で国民年金保険料は納めていませんでした。扶養から外れると自分で保険料を払わないといけないと聞きましたが、本当でしょうか？また、手続きはどこですればいいのでしょうか？

(39歳 女性)

### 社会保険事務所の職員等を装った不審者による電話や訪問、不審な郵便物にご注意ください

社会保険事務所の職員を装い、電話で個人情報を聞き出すなどの事件が全国的に発生しています。不審に思われる訪問や電話等があった場合は、相手の所属・氏名を確認し、お近くの社会保険事務所等へお問い合わせください。

【問い合わせ先】 宇部社会保険事務所 (☎ 33-7111)

## お答えします

担当課 健康増進課年金老人医療係 (☎ 82-1178)

厚生年金や共済組合に加入している方に扶養されている20歳以上60歳未満の配偶者は、国民年金に加入していますが、保険料は、配偶者の加入している年金制度が負担しますので、**ご質問①**の場合、扶養されている間は自分で保険料を納める必要はありません。その手続きは、配偶者の勤務先で行うことになります。

また、**ご質問②**の場合のように、扶養されている人の収入増や離婚などで配偶者の扶養から外れたとき、または配偶者が退職したり、65歳になって厚生年金や共済年金の資格がなくなったときは、住所地の市町村役場で手続きが必要になり、自分で保険料を納めることになります。年金の届出を忘れていると年金が受給できなくなることがありますので、年金手帳を持って必ず手続きをしましょう。

なお、保険料納付が困難な場合は、免除の制度もありますので、窓口でご相談ください。

## えがおがいちばん!!



いすみ あいり  
和泉 愛理ちゃん (11か月)

『笑顔がかわいい愛理ちゃん！これからもその笑顔を大切に。』(あさひが丘)



## 編集室のひとりごと

どうかこうにか今号の完成にも目途が立ち、心地よい春眠に身を任せていた日曜日の朝8時。「パパ、起きて。始まるよ。」と、息子の声。あわててテレビのリモコンに手を伸ばし、スイッチオン。良かった、間に合った。そう、我が家では幼稚園に通う子供の影響？で、特撮ヒーローものの番組を観る機会が多いのです。何十年ぶりでしょう、初めの頃こそ画面狭しと飛び回るヒーローに自分の子供時代を思い出し、「へ～、今でもやってるんだ」と昔を懐かしんで観ていたのですが、CGを始めとする最近の映像技術の凄いことといたら！背中チャックもピアノ線も見当たりません。今となっては、子供そつちのけで私のほうが楽しんでいる始末。改めて技術の進歩に感心。あの技術をどうか広報作成にも生かして、ボタン一つで紙面を「見やすく、分かりやすく、それでいて最高にお洒落」なんて具合に作り変えてくれる機能があればなあって、そんな都合のいいものは無いですよええ。・・・はい、精進します。(ハル)

### お子さんの写真 募集中!!

詳しくは広報広聴課まで (☎ 82-1133)

「財政問題」「自治基本条例」をテーマに開催します

# 市政説明会

5月21日(月) 市役所  
(3階大会議室)

22日(火) 総合事務所  
(保健センター)

23日(水) 市民館

28日(月) 埴生公民館

29日(火) 赤崎福祉会館

30日(水) 厚陽公民館

※ 各会場とも 18:30 から

市の財政の健全化を示す実質公債費比率の数値が県内最悪と予断を許さない状況の中で、編成された平成19年度予算では、今まで"聖域"と言われたところにまで踏み込み、経費削減に努めた結果、多方面にわたって市民のみなさんにご迷惑をおかけすることとなりました。

一方で、新聞報道などで予算の内容をお知りになった方々から、「説明が足りないのではないか」というご批判の声を多数いただきました。そこで、市の財政問題について「なぜこのような事態になったのか?」「これから先の展望はどのようになっているか?」といった点について、市民のみなさんにお伝えする必要があると考え、左記日程で説明会を開催することにしました。市民の目線でわかりやすい説明に努めますので、ぜひとも、みなさまお誘いあわせのうえ、ご参加ください。

なお、今年度より本格的取組みをはじめた「自治基本条例」についても、「なぜ今、自治基本条例が必要なのか?」という観点から、この説明会の時間を借りて若干お話をさせていただきます。予定にしています。

【問い合わせ先】広報広聴課 (☎ 82-1133)

今月のおすすめ料理 【1人分栄養価】エネルギー 148kcal / たんぱく質 4.6g / 脂質 11.0g / 塩分 1.1g

## 「ひじきのごまサラダ」

～ヨーグルトの風味あえが食欲をそそります～



■保健センター監修  
■山陽小野田市食生活改善推進協議会  
(埴生校区担当)

### 材料 (4人分)

芽ひじき(乾燥)	20g
しょうゆ	小さじ2
みりん	小さじ2
きゅうり	100g
人参	60g
油あげ	20g
白ごま	大さじ3
プレーンヨーグルト	100g
マヨネーズ	大さじ2
しょうゆ	小さじ2
こしょう	少々
サラダ菜	40g

### 作り方

- ①ひじきは水で戻し、水気をきって、しょうゆとみりんをまぶす。
- ②きゅうりは3センチの千切り、人参も3センチの千切りにしてさっと茹でる。
- ③油揚げはフライパンで素焼きし、長さ3センチの千切りにする。
- ④白ごまは炒り、すっておく。
- ⑤プレーンヨーグルト、マヨネーズ、しょうゆ、④をあわせてあえ衣をつくる。
- ⑥①②③と⑤をあえて、こしょうで味をととのえる。
- ⑦器にサラダ菜をしき、⑥を盛り付ける。

ヤングテレホン  
さんようおのだ

ひとりで悩まずに、気軽に相談してください(いじめ、不登校、友人関係、家族関係、性の悩み、異性問題、子育て等)  
受付日時 毎週(月)～(金) 8:30～17:00(土・日・祝日は留守番電話対応)

☎ 84-2000

✉ [youngtel@city.sanyo-onoda.lg.jp](mailto:youngtel@city.sanyo-onoda.lg.jp)