

【ほんものの科学体験講座：厚狭小学校】

12月4日、山口東京理科大学による「ほんものの科学体験講座」が厚狭小学校で開かれ、参加した6年生93人が科学の魅力を学びました。これは、今年2月に本市と同大学との間で結ばれた「包括的連携協定」に基づく事業の一環。講座では、真空をつくる装置を使って様々な実験が紹介され、空気を抜いて減圧されたガラス容器の中で風船が自然に膨らんでいくようすなど、目の前で起こる不思議な現象に児童は驚きの声をあげていました。

No.042
広報
 2006/12/15



さんようおのだ

- | | |
|--|--|
| <p>目次</p> <p>2 山陽小野田市 10大ニュース</p> <p>3 市民意見公募（パブリックコメント）制度
 ・山陽小野田市地域防災計画
 ・山陽小野田市国民保護計画</p> <p>4 まちづくり市民会議
 「太平洋セメント住吉社宅検討」部会が提言書を提出</p> | <p>8 市長から市民のみなさんへ</p> <p>9 情報ひろば
 【消防出初式】
 【出場おめでとうございます】など</p> <p>12 まるごとウォッチング</p> <p>13 図書館つうしん <small>ひとひと</small> 女と男の一行詩
 裏 市民病院ニュース</p> |
|--|--|

10 大 ニュース

山陽小野田市



早いもので、2006年もあとわずかとなりました。みなさんにとって今年はどうな年だったのでしょうか。ここでは、山陽小野田市の2006年主な出来事を振り返ってみました。

周年記念 市民ふれあいの



「市民ふれあいの集い」
市旗の披露 (3月)



山陽小野田市民まつり
「日本一の夢もちまき大会」(10月)



「生活改善・学力向上プロジェクト」
小学校での授業の様子 (4月)



山口県立おのだサッカー交流公園
オープン (7月)

①合併1周年記念行事「市民ふれあいの集い」開催 (3月)

合併1周年を市民のみなさんとともにお祝いしようと、文化会館で多彩な催しが開催されました。

②市章デザイン、市の木・市の花決定 (1月・3月)

市章デザインは市内外から1,242点の力作が寄せられ市民のみなさんによる投票で選ばれました。また、市の木「クロガネモチ」、市の花「ツツジ」も決定。

③第1回山陽小野田市民まつり開催 (10月)

まちづくり市民会議の提言を受け、実行委員会によって企画・運営されました。前夜祭は埴生漁港で花火大会、本祭は県立おのだサッカー交流公園で「日本一の夢もちまき大会」などさまざまなイベントが開催されました。

④「生活改善・学力向上プロジェクト」スタート (4月)

“百ます計算”でおなじみの陰山英男氏を総合指導に迎え、今年度から市内の小学校でスタートしました。

⑤山口県立おのだサッカー交流公園オープン (7月)

東沖ファクトリーパークに県立おのだサッカー交流公園がオープンしました。平成23年の山口国体では少年サッカーのメイン会場になります。

⑥病院事業管理者就任 (10月)

市病院事業(小野田市民病院・山陽市民病院)が地方公営企業法の「一部適用」から「全部適用」に移行したことに伴い、病院事業管理者に河合伸也病院局長が就任しました。

⑦山陽オートレース事業の包括的民間委託決定 (10月)

経営改善を行うため、民間委託の受託業者を募集した結果、日本トーター株式会社を委託先に決定しました。

⑧国民文化祭・やまぐち2006 (11月)

我が国最大の文化の祭典「国民文化祭」が山口県で開催され、市内では「少年少女合唱祭」「ジャズダンスフェスティバル」「創造・現代ガラス展」などが行われました。

⑨住民投票条例・市民意見公募(パブリックコメント)制度制定(7月・10月)

市政運営上、市民生活に重大な影響を及ぼすおそれのある案件について、市民に直接その意思を問うことのできる住民投票に関する条例、条例等事前に公表し、政策形成の過程を透明化する「市民意見公募(パブリックコメント)制度」の導入を行いました。

⑩山口東京理科大学と連携協定を締結 (2月)

大学の持つ人的、知的資源をまちづくりに活用したいという市の要望に山口東京理科大学が応じる形で実現しました。

こ っ な こ と も あ り ま し た 2006年

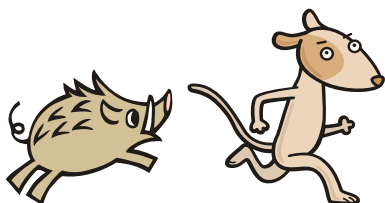

- 厚狭川の寝太郎堰「疏水百選」に選ばれる (2月)
- 指定管理者制度スタート (4月)
- ナルトビエー斉駆除 (5月～7月)、慰霊祭・試食会 (10月) を実施
- 国道2号厚狭・埴生バイパス一部開通 (7月)
- 行政改革の取組み本格化
 - ～広報紙・公用車等に広告導入、市長公室新設、窓口業務時間延長等～
- ハザードマップ(洪水、高潮避難地図)作成 (8月)
- 企業進出相次ぐ (8月～11月)
- 「市立学校適正規模適正配置検討委員会」が答申書を提出 (10月)

「山陽小野田市地域防災計画本編・震災対策編（素案）」および「山陽小野田市国民保護計画（素案）」の2件について、パブリックコメント（意見募集）を実施します。

立案過程における市民参加を進めるとともに、説明責任を果たすことで、市政運営における公正性の確保と透明性の向上を図るものです。

お問い合わせいただいたご意見等は、本市の考え方とともに整理したうえで公表します。

地域防災計画とは

地域防災計画は、災害対策基本法により、国の防災基本計画を基本に、国・都道府県・市町村が一体となって防災に当たるために作成するものです。この計画策定は地域の防災関係機関で組織する山陽小野田市防災会議が行うもので、防災活動の総合的かつ計画的な推進を図り、市民の生命、身体および財産を災害から保護することを目的としています。

国民保護計画とは

国民保護計画は、国民保護法に基づき市が作成するものであり、外部からの武力攻撃を受けた場合や大規模なテロ等が発生した場合に、市民を安全に避難させ救援するしくみや、武力攻撃災害への対処などを定めたものです。

募集期間

12月15日(金)

～来年1月15日(月)

○意見を提出できる人

- ①市内在住の人
- ②市内に事務所又は事業所を有する個人・法人・団体
- ③市内の事務所又は事業所に勤務する人
- ④市内の学校に通学する人

○計画の閲覧

市役所 2階総務課，総合事務所地域行政課，南支所，植生支所，公園通出張所，厚陽出張所で閲覧できます。
※市ホームページにも掲載しています。
(<http://www.city.sanyo-onoda.lg.jp/>)

○意見の提出方法

郵送，FAX，持参または電子メールで提出してください。（口頭および電話での受付はいたしません。）
また，書面の様式は任意としますが，案件名，住所，氏名（ふりがな）または団体の名称，代表者氏名，事務所の所在地および電話番号を明記してご提出ください。（住所・氏名等が公表されることはありません）

○意見等の公表

いただいた意見等については，内容を検討し，意見等に対する市としての考え方を示したうえで公表します。
ただし，賛否のみを記した意見，該当計画等に内容が合致しない意見，住所，氏名等の記していない意見などは，公表しないものとします。
なお，類似の意見は，まとめて公表することがあります。

○問い合わせ・意見の提出先

総務課（☎ 82-1122 / FAX83-2604）
〒756-8601 山陽小野田市日の出一丁目1番1号
E-mail : soumu@city.sanyo-onoda.lg.jp



まちづくり市民会議

「太平洋セメント住吉社宅検討」部会 白井市長に提言書を提出

『セメント社宅活用保存会』（仮称）を設立し、費用の目途がついた時点で市の施設と位置づけ、"市民活動センター" 的な利用が望ましい」と提言

まちづくり市民会議「太平洋セメント住吉社宅検討」部会（瀬口孝典座長）が、11月30日に行った5回目の会合で、市内住吉本町2丁目にある太平洋セメント（株）所有の役員社宅の使用方法について、「築80年の古い建物ではあるが、改築修繕を行い、市民活動センター的なものとして有効活用する。そのために必要な経費は、財政困窮している市に頼らず、近く設立される保存会の活動に委ね、目途の立ったところで市の施設とする」という内容の提言を白井市長に提出しました。（次ページから掲載しています。）

新しく立ち上がる保存会には、市民会議のほとんどの委員が名を連ね、行政の手を借りずに、すべてを市民の手で一から作り上げていこうという今回の提言に沿った試みの中心的存在として引き続き支えていくことになります。

【問い合わせ先 広報広聴課 ☎82-1133】



▲実際に社宅を訪れ、建物の内部を視察する委員のみなさん。（10月15日）

セメントと小野田

(提言書あとがきより)

わがふるさと小野田は、笠井順八氏によって、明治14年(1881)に、わが国最初の民営のセメント会社が設立され発展した町である。かつては住吉町・昭和通り・丸河内に多くの職員住宅があったが、時代の変遷とともにその影は薄れ、残されているものは、セメント町という町名と住吉神社・セメント山手倶楽部(この建物は4代社長の笠井真三氏が欧州留学の帰途、英国から持ち帰ったコンクリートブロックの型枠を使って大正3年に建てられた)と住吉社宅のみとなった。住吉社宅は、大正13年に建てられ、赤瓦の五軒の社宅は、小野田で最もモダンな建物であった。

その東に位置する住吉神社は、セメントの鎮守様として祭られ、当初祭礼は、笠井順八氏の誕生日の5月31日に行われ、境内と東住吉町、昭和通、西住吉町の通りに屋台が建ち、多くの人出で賑わった。昭和23年からセメント会社創業記念日の5月3日にとりおこなわれるようになった。

住吉神社の境内には、順八氏がお世話になったとして、67代 毛利敬親公たちかを祭った毛利忠正公たかちか霊社がある。

昭和30年に小野田御立山おたてやまの中心に、中川為延作なかがわためのぶの順八像が作られた。

古い建造物は、徳利窯とっくりがま、昔の本社事務所、コンクリート造りの工場群は保存に値するものであろう。

また、順八氏が明治32年に創業した小野田銀行は、大正12年に百十銀行と合併し、後に山口銀行となった。その名残の建物は、住吉本町二丁目4番17号(本町)に、山手倶楽部と同じセメントブロックの建物として残存している。(現在は山口銀行の倉庫として使われている)また、若山公園には、男爵 野村素介そすけ書の笠井翁しょうとくひの頌徳碑もある。

願わくは、町並み保存としてセメント住宅、およびこの一連のものを、小野田発展の遺産として後世に残したいものである。



笠井順八翁

明治14年にわが国最初の民間セメント会社(現太平洋セメント株式会社)を設立。近代小野田発展の礎を築く。名誉市民。

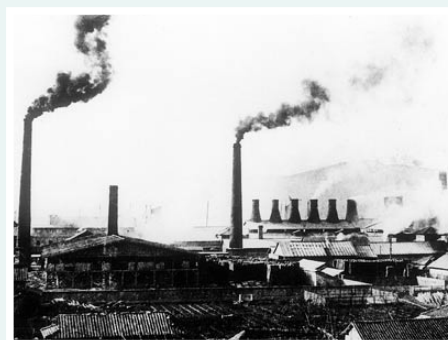

小野田セメント株式会社

明治30年頃。中央の煙をあげる煙突の向こうに6体並んでいる徳利窯が確認できる。



【国重要文化財】小野田セメント徳利窯

国内に唯一現存するセメント焼成用竪窯として、歴史的価値の高い遺構。



【国有形文化財】小野田セメント山手倶楽部

珍しい大正時代のブロック建築。建築史上にも貴重な建物。

平成 18 年 (2006 年) 11 月 30 日

山陽小野田市長 白井博文 様

まちづくり市民会議

「太平洋セメント住吉社宅検討」部会

提言書

(1) 課題名

太平洋セメント住吉社宅活用について

(2) 提言内容

①要旨

大正ロマンあふれるオレンジ色の屋根瓦のセメント住吉社宅は、市民の思い出の場所でもあり、憧れの家でもあった。かなり老朽化しているものの、無償で貸与するという太平洋セメント株式会社のご好意を考え、また市の財政の窮状から管理費も改修費も期待できないことを念頭におきながら協議をした。

外観は現状を維持し、室内は有効活用のため最小限に改修して、本市にない「市民活動センター」的な利用が適当であることの結論に達した。

ただし、市に財政的な余裕がないことから、当面は市に負担をかけないことが求められている。このことを考慮し、この市民会議の有志が発起人となって太平洋セメント住吉社宅活用保存会(仮称)(今後「保存会」という。)なるものを設立して、趣旨に賛同を得られる活動を通して、改修費や維持管理費等に目途がついた時点で市の公の施設として位置づけ、利用に供することが望ましい。

②要望事項

要旨実現に向けて、次の事項について市に要望する。

- ①「市民活動センター」(仮称)設置に向けての市民活動を行う保存会に対して、市広報紙やホームページなどを通して広報活動に協力していただきたい。
- ②本会活動に賛同される一般市民や各種団体・企業からの寄付金について、専用の基金窓口を設置され、基金条例を整備するなどして寄付者に対しての税法上の利点が活用できるよう検討されたい。
- ③保存会の報告により独立採算の見込みが立った場合、市は「公の施設」として法整備を行い、指定管理者制度を導入され、管理者にできうる限り当保存会を指名していただきたい。

③協議事項

- ①市の公共施設としてどのような活用方法が考えられるかについて

「市民活動センター」(仮称)として、ボランティア活動団体、地域づくり・まちづくり活動団体、NPO法人等の活動の拠点とし、自由に集い、企画し、互いに連携しあえる場所とすること。

収益の出る催しを考えること。即ち、公民館クラブや生涯学習教室等の作品の販売、記念品、チケット、郷土関連グッズの販売、ギャラリー、喫茶コーナーや茶会などが出来るようにす

【次ページにつづく】

ること。(屋外での朝市も有効)

小グループの会合、小会議室、ミーティングルーム(地域住民の自治会館コミュニティホーム)として使用を認めること。

音楽、レコード鑑賞会、囲碁、将棋の会場または、教室としても使用できること。

②施設の改造の内容、程度について

あらゆる所の化粧直しが必要であるが、すぐ使用できるようにするために、最低限の改造にランクづけをした。

A(ただちに改造が必要な箇所)

B(余裕があれば、次の段階で改装するところ)

C(後ほど改修したいところ)

Aランク

- ・庭の除草、植木を切り取り駐車場の整備が必要(ボランティアで)
- ・駐車場は、前庭と後庭および、住吉神社の境内(会社の了解がある)近所の空き地が利用できそう(管理者の了解が必要)だが、確保は出来そうである。
- ・洋間の床の張替え補修(材料費のみ 約10万円 手間はボランティアで)
- ・壁面の清掃(ボランティアで)
- ・畳の表替え(専門家の力が要る 32畳分 約16万円)
- ・給湯設備の設置(機器のみで 約5万円)
- ・外観の補修・清掃(ボランティアで)

Bランク

- ・トイレの改造(現状を清掃して使い、将来手洗いは改修、現在の風呂を大改造すれば、洋式トイレが出来る。洗面所は使えそう 約60万円)
- ・台所の拡充整備(段差の解消工事、流し台の交換)IHヒータ
- ・照明器具の整備
- ・冷暖房器の検討
- ・什器・備品の整備(現物寄付に頼る)
- ・洋間と奥の和室を一部屋ずつ残し、将来東の和室三部屋と中央の押入れなどは仕切りを取払い板張りの広いホールにする(課題として残す)

Cランク

- ・バリアフリー化工事
- ・鴨居の嵩上げ
- ・飲物の自販機の設置

③運営や維持管理について

保存会が本施設の「指定管理者」として応募する。

④供用開始の時期

保存会による改修費や維持管理費に目途がついた時点で、市は保存会から報告を受けること。そして、その事業計画書をもとに借用の是非、または供用開始の時期を決定判断する。

③その他

借用決定までの間、保存会で風通しと除草作業をすることが適当である。

市長から 市民のみなさんへ 39



山陽小野田市長 白井 博文

市民運動の流れを変える可能性 ～まちづくり市民会議「セメント社宅検討」部会～

11月30日、まちづくり市民会議「太平洋セメント住吉社宅検討」部会から提言書をいただきました。活用に向けて保存会を新たに設立し、改修費や維持管理費のための資金を集め、目途がついた時点で市の施設として位置づけてはどうかという内容です。

財政的援助を市として何も行わないという前提のもとに設置した今回の市民会議でしたが、なかなか一定の方向にまとまらない議論の場に私も同席しながら「重い荷物を背負わせてしまったのかな」と感じたこともありました。しかし、市とは離れたところで保存会が新たに立ち上がり、今回参加した委員のほとんどの方が引き続き関わっていただけということで、私の不安は良い意味で裏切られ、嬉しく思っているところです。自分たちの手で一からまちづくりに積極的に関わっていこうという模索の道を選び、新たな挑戦を決意したみなさんが頼もしく見えます。保存会の活動がこれからの本市での市民運動の流れを変えるモデルケースとなるのではないかと予感すら抱いています。

折しも市の施策、条例などを計画する際に、事前に市民のみなさんから意見をおうかがいする「市民意見公募（パブリックコメント）制度」の第1号の記事が3ページに掲載されていますが、そうした市役所内部での動きと呼応する形で、偶然とはいえ、今回、市民運動が今までとは違った形で大きく前進しました。市民の内面から湧き上がってくるエネルギーを行政の側が受け止め、活用しながらお互いの歩みをすすめてい

くことこそが真の意味での「協働のまちづくり」のはじまりになると常々、私は考えていましたので、そういった意味では今回の市民会議の果たした役割は提言書の内容以上に有意義なものとして、山陽小野田市の将来に大きな影響を与える可能性を秘めていると言えるのではないのでしょうか。

2006年は“耐”の一年でした

季節は巡り、時間に追われているうちに早いもので今年もあと2週間足らずとなりました。2ページに今年の10大ニュースを掲載していますが、厳しい財政事情を反映して、結果的にソフト事業中心のものばかりとなったことは致し方ないかもしれません。

私は今年一年、あちらこちらから色々な材料をかき集め、完成型には程遠くとも、山陽小野田の市の“実体”のようなものをつくりあげていくことに精力を傾けてきたつもりです。山陽オート事業、病院事業、生活改善・学力向上プロジェクトなど劇的な方針転換をおこなった事業もありましたが、それらは言ってみれば体力の弱っている市の“身体回復”のための手段にすぎませんでした。それよりも私が重きを置いたのは、身体よりも“心”、つまり一体感の醸成であり、10大ニュースのベスト3はそのような基準で選ばせていただきました。

今年を象徴する一字としては、一にも二にも財政問題が重くのしかかったということで、“耐”の一年だったと言えるでしょう。それでは、耐えた後の来年は、バラ色かといえば、更につらい、“忍”の一年になることが予想されているところです。しかし、来年以降の2～3年が将来にわたる山陽小野田市の運命を決める大切な時期であることには違いありません。一層、厳しくなる財政問題に対処しながらも一体感の醸成、ソフト事業に軸足を置き、がんばっていかうと思っております。

本来、行わなければならない市としての基盤整備が合併以来、ほとんど進んでいないことについては、「申し訳ございません」とひたすら頭を下げるしかありませんが、“耐”え“忍”び続けた後に訪れるであろう“曙（あけぼの）”の時代を強く信じて、来年も全身全霊をこめてまちづくりにまい進する決意です。市政へのご理解、ご協力を引き続きお願いします。

みなさんにとって、素晴らしい2007年でありますように祈念します。良いお年をお迎えください。

対話の日

※いずれの会場も19:00から



12月27日(水) 横土手自治会館
1月11日(木) 中塚公会堂
1月23日(火) 本山町自治会館

募集・試験

「つなぐ・つなげるまちづくり」 標語懸賞募集

国土交通省による「まちづくり月間」の関連行事として、「つなぐ・つなげるまちづくり」をテーマに、合言葉（標語）を募集します。

◇応募部門

- ・一般の部
- ・児童・生徒の部（中学生以下）

◇応募方法

未発表の標語と住所、電話番号、氏名、年齢、性別、職業・学校名（学年）、応募部門をはがきに明記し郵送してください。

※1人何点でも応募できますが、はがき1枚につき作品は1点限りとします。

◇応募期限

2月15日（木）（当日消印有効）

◇発表 5月（予定）

◇著作権 応募作品の著作権は応募者に帰属しますが、受賞作品については、主催者が次年度以降の「まちづくり月間」ポスター等に自由に活用できるものとします。

◇問い合わせ・応募先

〒102-0094

東京都千代田区紀尾井町3-32

まちづくり月間実行委員会標語募集係（財都市計画協会内

☎03-3262-3491

お知らせ

農業委員会委員 選挙人名簿の登録申請

◇資格 市内に住所を有し、昭和62年4月1日以前に生まれ、10アール以上の農地の耕作を営む人、またはその同居の親族で年間概ね60日以上耕作に従事する人

◇登録資格基準日 1月1日

◇申請書提出先 農業委員会事務局（総合事務所）、農業委員会小野田分局（市役所）、埴生支所

◇提出期限 1月10日（水）

◇名簿縦覧（異議申出）期間

2月23日（金）～3月9日（金）

◇問い合わせ先 選挙管理委員会事務局（☎82-1183）

山口県・市町中小企業 勤労者小口資金貸付制度

◇貸付対象 中小企業勤労者で県内に1年以上居住し、同一事業所に1年以上勤務している人

◇貸付資金用途 大学教育資金、育児・介護休業資金、冠婚葬祭・療養・災害資金、生活向上資金

◇貸付限度額 70～300万円

◇貸付期間 3～10年以内

◇貸付利率 年2.0～2.5%

（別に保証料が必要です）

◇申込先

中国労働金庫（☎83-2268）

◇問い合わせ先

商工労働課（☎82-1150）

平成19年度公立小・中学校 臨時的任用教職員の登録

平成19年度公立小・中学校の臨時的任用教職員（教諭、養護教諭、事務職、栄養士、非常勤講師）の登録を希望する人は、下記にお問い合わせください。詳細は県のホームページをご覧ください。（<http://www.pref.yamaguchi.lg.jp/gyosei/kyo-gimu/rinsaitouroku.htm>）

◇問い合わせ先

学校教育課（☎82-1201）

県教育庁義務教育課厚狭分室

（☎72-0321）

11月から地域活動支援 センターが運営を始めました

地域活動支援センターは、障害者の創作的活動や生産活動、社会との交流の促進等を行う施設で、以下の団体によって運営されています。障害者やその家族の方で悩みのある人、生活や就労について支援を受けたい人は、ご相談ください。

○特定非営利活動法人 あけぼの会

・工房おれんじ

千代町一丁目2番28号（中央福祉センター2階 ☎83-8803）

・あさレインボー

貴船町（☎72-3071）

○特定非営利活動法人

山陽小野田市手をつなぐ育成会

・かに工房

日の出三丁目14番5号

（☎83-5304）

◇問い合わせ先

各施設にお問い合わせください。

広告

NHK 海外たすけあい

海外の恵まれない人々に援助の手を差し延べる「NHK海外たすけあい」を、**12月25日(月)まで**実施しています。寄せられた義援金は、世界各地で多発する自然災害や紛争等による犠牲者の緊急救援、開発途上国赤十字社の行う保健衛生、災害対策事業および青少年の教育支援事業等の開発協力に役立っています。

義援金受付窓口は、郵便局、取り扱い表示のある金融機関、農業協同組合、漁業協同組合、NHK各放送局、日本赤十字社（支部、病院、血液センター）で行っています。みなさんのご協力をお願いします。

◇**問い合わせ先** 日本赤十字社山口県支部 (083-922-0102)

フレイフレー・テレフォン山口

育児、介護、家事等に関する各種サービスについて、相談に応じるとともに、地域の具体的な情報を電話やインターネットにより提供しています（情報提供は無料）。

また、仕事や就職活動等で、お子さんのお世話ができないときに、保育のお手伝いをする「保育サポーター」の情報提供も行っています。

◇**相談ダイヤル** ☎ 083-923-2020
※月～金曜日（祝日は除く）

9:30～16:30 開設しています。

◇**インターネットによる情報提供**
<http://www.2020net.jp/>

◇**問い合わせ先**
財) 21世紀職業財団山口事務所
(☎ 083-923-2041)



ゴミを出すときのワンポイントアドバイス

■問い合わせ先 環境課 (☎ 82-1143)

■使い残した灯油

使い残した灯油は、通常のごみステーション（ごみ集積所）に排出することはできません。直接環境衛生センターに持ち込むか、お近くの灯油販売店にご相談ください。みなさんのご協力をお願いします。

どんど焼き

校区	日時	場所
本山	1月8日(祝) 9:00～	本山福祉会館駐車場
赤崎	1月7日(日) 9:00～	赤崎公民館裏広場
須恵	1月7日(日) 10:00～	須恵小学校運動場
小野田	1月13日(土) 10:00～	小野田小学校運動場
高泊	1月6日(土) 10:00～	高泊コミュニティ体育館横広場
高千帆	1月7日(日) 10:00～	高千帆小学校運動場
有帆	1月14日(日) 10:00～	有帆運動広場
出合	1月13日(土) 10:30～	出合公民館前広場
厚陽	1月13日(土) 10:00～	厚陽小学校運動場
津布田	1月14日(日) 10:00～	津布田会館前広場

児童虐待防止市民講演会(無料)

◇**とき**

1月13日(土) 14:30～16:00

◇**ところ** 文化会館小ホール

◇**演題**

「心豊かに、身健やかに、生き生きと」

◇**講師** 宮原哲二氏

(前 俵山湯の家施設長)

◇**問い合わせ先**

児童福祉課 (☎ 82-1175)

**指名競争入札
参加資格審査の申請**

平成19・20年度に市および水道局が発注する建設工事や測量業務などの指名競争入札参加資格審査の申請を受け付けます。入札の参加を希望する人は、期間中に申請書を提出してください。

◇**申請書受付期間**

1月15日(月)～2月14日(水)

◇**問い合わせ・申請書提出先**

監理室 (☎ 82-1180)

水道局 (☎ 83-4111)

**選挙人名簿抄本の閲覧
制度が見直されました**

公職選挙法の一部を改正する法律が11月1日に施行されました。これに伴い、選挙人名簿の閲覧については、閲覧ができる場合が次のとおり規定されました。

- ①特定の者が選挙人名簿に登録された者であるかどうかを確認するために閲覧する場合
- ②公職の候補者、政党その他の政治団体が政治活動・選挙運動を行うために閲覧する場合
- ③統計調査、世論調査、学術研究その他の調査研究で公益性が高いと認められるもののうち、政治・選挙に関するものを実施するために閲覧する場合

※閲覧情報の他目的利用、選挙人名簿のコピーは禁止されることになりました。

◇**問い合わせ先**

選挙管理委員会事務局

(☎ 82-1183)

出場おめでとうございます

■ JOC ジュニアオリンピックカップ

第20回全国都道府県対抗中学バレーボール大会

12月24日(日)～27日(水) 大阪市中央体育館ほか

○山口県選抜

【男子】矢田 徹さん (厚狭中学校3年)

【女子】佐々木 萌さん (埴生中学校3年)

■ ママさんバレー第2回ローソンカップ

3月28日(水)～31日(土) 北九州市立総合体育館

LVC 山陽 (山口県代表)

■ 第 39 回山陽小野田市駅伝競走大会

◇とき 1月21日(日)
 受付 8:00～8:20 開会式 8:30
 スタート 10:00

◇ところ 竜王山周回コース

◇参加資格

市内在住、在職または在学の人

◇種目

- ・男子 一般の部、高校Ⅰ部（陸上部）、高校Ⅱ部（その他）、中学校の部
- ・女子 一般・高校の部、中学校の部

◇申込方法

市民体育館に備え付けの申込用紙に必要事項を記入し、申し込んでください。

◇申込期限 1月12日(金)

走行区間（中継所）	女子 14.8 km		男子 22.3 km	
	区	距離・通過予定時間	区	距離・通過予定時間
赤崎公民館（スタート）～ きらら交流館前バス停	1	3.0 km 10:11	1	5.0 km 10:15
きらら交流館前バス停～ 浜河内緑地駐車場	2	2.0 km 10:18		
浜河内緑地駐車場～ 木戸公会堂	3	2.8 km 10:28	2	2.8 km 10:23
木戸公会堂～ 浜河内緑地駐車場	4	4.7 km 10:44	3	4.7 km 10:38
浜河内緑地駐車場～ 赤崎小学校（ゴール）	5	2.3 km 10:52	-	
浜河内緑地駐車場～ 木戸公会堂	-		4	2.8 km 10:46
木戸公会堂～（西部石油・竜王中学校経由）～赤崎小学校（ゴール）	-		5	7.0 km 11:06

◇問い合わせ・申込先

山陽小野田市体育協会事務局
 （市民体育館内 ☎ 84-2430）

■ 第 2 回山陽小野田市民マラソン大会

◇とき 1月28日(日)
 受付 8:30～9:00 開会式 9:00
 スタート 9:30（小雨決行）

◇ところ 厚陽小学校運動場

（厚陽地区古開作干拓コース）

※年齢別は30歳代以下、40歳代、50歳代、60歳代以上があります。（参加人数により変更することがあります。）

◇申込方法・申込先

社会教育課、市民体育館、各公民館、青年の家に備え付けの申込用紙に必要事項を記入し、申し込んでください。

◇申込期限 1月22日(月)

◇種目（市外の人でも参加できます）

距離	対象	スタート
3 km	小学生男子、中学・高校女子	9:30
10 km	一般男子・女子年齢別	9:55
3 km	小学生女子（4年生以上）、一般男子・女子年齢別	9:57
5 km	中学・高校男子、一般男子・女子年齢別	10:55
1.5 km	親子ペア（5歳から小学3年生の親子）	10:57

◇問い合わせ先

厚狭公民館（☎ 72-0507）

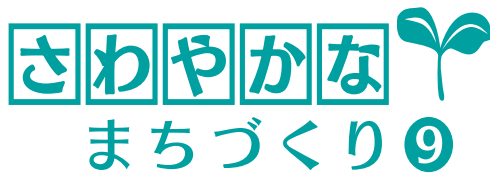

環境課 ☎ 82-1144

冬も省エネしましょう

冬のエコスタイル・エコドライブキャンペーン
 実施中（～2月28日）

エネルギー資源の有効活用や地球温暖化防止のため、より一層の省エネをお願いします。

- 暖房機器は室温 20℃を目安に調節しましょう。
 （オフィスではウォームピズ^{*}で）
- 電気、ガス、石油機器などを買うときは省エネタイプのものを選びましょう。
- 冷蔵庫の庫内は季節にあわせて温度調節を行い、ものを詰め込みすぎないように整理整頓しましょう。
- 電気ポットなどの電気製品を長時間使わないときには、コンセントからプラグを抜くようにしましょう。
- お風呂は、間隔をおかずに入り、追い焚きをしないようにしましょう。
- アイドリングストップやタイヤの空気圧を適正にするなど、エコドライブを心がけましょう。

※ウォームピズ

暖房を控えた冬のオフィスでも快適に働ける暖かい服装のことです。

イベント

消防出初式

- ◇とき 1月7日(日) 9:30～
- ◇ところ 市民館
- ◇内容
市長観閲，特別点検，木遣・はしご乗り披露，腕用ポンプ・鈴割り演技，式典（文化ホール）
※雨天時は木遣・はしご乗り披露（体育ホール），式典（文化ホール）のみ行います。
※ぜんざいを用意しています。
みなさんぜひご覧ください。
- ◇問い合わせ先
消防本部総務課（☎ 83-2037）

新春登山

- ◇とき 1月1日(祝) 6:00～
- ◇ところ
赤寄神社境内（雨天中止）
- ◇行程
赤寄神社 6:20 → 万福寺 → 登山口 → 子持御前 → 竜王山山頂 7:00
- ◇内容
開会式 7:10 御来光 7:18（予定）
山頂解散 7:30
- ◇問い合わせ先
体育振興課（☎ 84-2430）

石山初日の集い

- ◇とき 1月1日(祝) 6:30～
- ◇ところ 石山公園（雨天中止）
- ◇内容
福引き 接待（ぜんざい等）
- ◇問い合わせ先
埴生公民館（☎ 76-0066）

第42回初日を迎える会

- ◇とき 1月1日(祝) 6:00～
- ◇ところ
松嶽山展望台（雨天中止）
- ◇内容
開会式 7:00 御来光 7:20（予定）
記念撮影会 もちつき
はつがゆ接待 句会
- ◇問い合わせ先
厚狭公民館（☎ 72-0507）



さんようおのだ まるごとウォッチング



▲「宇宙の貯金箱」と作者の喜久田咲さん（左上写真）。お金を入れるとステーションから宇宙船が飛び立ちます。

「私のアイデア貯金箱」コンクール

日本郵政公社が主催する「私のアイデア貯金箱」コンクールで、喜久田咲さん（小野田小5年）の「宇宙の貯金箱」が最高賞の一つNHK会長賞を受賞し、11月27日、小野田小学校で表彰状が手渡されました。全国の小学校から約208万点もの応募がある中で栄えある受賞に、喜久田さんは「とてもうれしい。まだまだアイデアがあるので次はもっといいものを作りたいです。」と喜びを語っていました。



▲市内建設業の3団体の代表と握手を交わす市長。

災害時の応急対策業務に関する協定

12月7日、市は「小野田建設倶楽部」，「山陽小野田市建設業協同組合」，「山陽建設業協同組合」の3団体と「大規模災害時における応急対策業務」に関する協定を結びました。台風や地震など、大規模災害時の応急対策や、被害情報提供などで連携を図り、より迅速な災害復旧に努めます。

中央図書館 栄町 ☎ 83-2870 火-金 9:30~18:00 土・日 9:30~17:00	赤崎分館／公民館併設 赤崎一丁目 ☎ 88-0162(代) 火-金 13:00~17:00 土・日 9:30~17:00	高千帆分館／公民館併設 日の出三丁目 ☎ 83-3113(代) 火-金 13:00~17:00 土・日 9:30~17:00	厚狭図書館 鴨庄 ☎ 72-0323 火-日 9:00~17:00
休館日 毎週月曜日・ 12月23日(祝)・29日(金)~1月3日(水)【年末年始】・5日(金)【館内整理日】・9日(火)			毎週月曜日・ 12月29日(金)~1月3日(水)【年末年始】

図書・ビデオの紹介（抜粋）

ホリー・クロースの冒険

(ブリトニー・ライアン 著)

不死の国の王サンタ・クロースに、待望の娘ホリーが生まれた。邪悪な魔法使いの呪いに悩まされながらも美しく勇敢な少女に成長したホリーは、ある年のクリスマス、夢を追いかけて人間界へ・・・



おともださにナリマ小

(たかどの ほうこ 作・にしむら あつこ 絵)

一年生になったばかりのハルオの学校にへんてこな手紙がとどきます。「おともださにナリマ小」って書いてあります。いったいどんな意味でしょう。



中央図書館

生き方がみつかる青春の読書案内 (小川 義男 編)
 教室の祭り (草野 たき 著)
 博士の愛した数式 (ビデオ)

厚狭図書館

「伝える言葉」プラス (大江 健三郎 著)
 ライオンと蜘蛛の巣 (手嶋 龍一 著)
 われら猫の子 (星野 智幸 著)

紙芝居・本の読みあい

高千帆もみの木広場 (対象/幼児・小学生)
 1月24日(水) 14:30~
 高千帆児童館

もみの木広場 (対象/幼児・小学生)
 1月6日(土)・20日(土) 14:00~
 中央図書館1階おはなしの森

すえおはなしの会 (対象/幼児・小学生)
 1月15日(月) 15:30~
 須恵児童館

有帆もみの木広場 (対象/幼児・小学生)
 1月10日(水) 14:30~
 有帆児童館

すみれお話の会 (対象/幼児・小学生)
 1月24日(水) 15:00~
 本山児童館

赤崎おはなしの会 (対象/幼児・小学生)
 1月17日(水) 15:00~
 赤崎児童館

おはなしのじかん (対象/4歳以上)
 1月13日(土) 14:00~
 厚狭図書館 (12月23日(土)は中止します。)

キラクラブ (対象/乳幼児)
 1月13日(土) 14:00~15:00
 埴生公民館1階和室メルヘンサークル

「クリスマスに関する本」の展示

▶とき 1月4日(木)まで
 ▶ところ 中央図書館1階展示ホール

1月の映画 入場無料

▶とき 1月19日(金)13:30~
 ▶ところ 厚狭図書館
 ▶上映作 「四枚の羽根」

映学会のお知らせ

毎週土・日曜日に映学会を開催します。詳しくは中央図書館へお問い合わせください。

ひとひと 女と男の行詩

男性と女性の立場をそっくり入れ替えることを想像してみましょう。

例えば、職場や家庭、地域などの身近な場面でも、男性と女性の立場を入れ替えてみると不合理なことやおかしなことをいろいろ感じるはずです。「ちょっと、おかしいな。」「かなり、問題だ。」と思ったら、見直すところからはじめませんか。

男女共同参画は、このような相手への思いやりが基本となるものです。

- 分かるかも 一日おきに 男と女をえんじてみたら。
- 「男だけ」「女だけ」という仕事、
実力があればだれがやっても同じこと。
- 男性課長とは言わないのに、
女性課長と言うのはおかしくない？
- 意見を言えばでしゃばりで 何も言わねば 能無し評価。
- 定年ではじめて知った、君の60年。
- あなた週休二日のサラリーマン、
わたし年中無休の専業主婦、
夫婦だもん、仲良く分けよう休みの日。
- 家の中、どこかにしまい忘れていませんか？「思いやり」。
- 「ありがとう」あなたもわたしもこの五文字。



市民病院と市民のみなさんをつなぐ

市民病院NEWS

- 小野田市民病院 (☎ 83-2355)
- 山陽市民病院 (☎ 72-1121)

ごあいさつ

山陽市民病院
院長 橋本康彦



山陽市民病院は、昭和28年の開設以来「信頼され親しまれる皆様の病院」を基本理念として、住民の皆様の声に耳を傾けながら、救急医療に重点を置いた運営を行ってきました。しかし、ご存知のように、平成17年から医師数の減少が進み、今では救急指定病院としての機能も持てなくなるなど、市民の皆様に大変ご不便をおかけし

ている状況です。

現在、病院局では、7月に就任した河合病院局長のもと、10月には地方公営企業法の全部適用を導入し、病院経営の建て直しに全力で取り組んでいるところです。当院においては、今まで週に1日だった整形外科の診療が毎日行われるようになりましたが、その一方で消化器内科・眼科・耳鼻咽喉科・脳神経外科の常勤医師がいないなど課題もあります。患者様にはご不便をおかけしますが、職員が一丸となって地域医療の発展とサービスの向上に努めてまいりますので、今後ともご支援ご協力を賜りますようお願い申し上げます。

山陽市民病院外来診療一覧

※診療時間や日程等は都合で変更することがあります。

●診療時間

【午前】 8:30 ~ 12:00
【午後】 13:00 ~ 17:15

●受付時間

【午前】 8:30 ~ 11:30
【午後】 13:00 ~ 16:30

●問い合わせ・予約受付先

山陽市民病院 (☎ 72-1121)



内科 (予約制)

	月	火	水	木	金
午前	藤野	山村	山村	藤野	山村
午後	病棟回診				

※予約は前日までにお願いします。

- 胃カメラ・腹部エコー検査 火曜日
- 心エコー検査 月～金曜日



外科

	月	火	水	木	金
午前	橋本	橋本	橋本	橋本	橋本
午後	病棟回診				



整形外科

	月	火	水	木	金
午前	河合	柿並	柿並	柿並	河合
午後	—	—	—	—	—

※10月より小野田市民病院から柿並医師が着任し、「毎日診療」を再開しました。



眼科 (予約制)

	月	火	水	木	金
午前	—	—	—	—	—
午後	大田	—	—	原田	—

※予約は前日までにお願いします。



耳鼻咽喉科

	月	火	水	木	金
午前	—	—	—	—	—
午後	宮内	—	竹本	—	菅原

●診療時間

【月曜日】 14:00 ~
【水・金曜日】 13:30 ~



脳神経外科

	月	火	水	木	金
午前	—	—	—	—	—
午後	中山	—	—	—	—

※診察は月曜日の13:30から、
外科外来で行います。

※受付は16:00までです。



歯科

	月	火	水	木	金
午前	—	吉村	—	—	—
午後	吉村	吉村 福田	吉村	吉村	吉村

お知らせ

●インフルエンザの

予防接種について

ご希望の方は総合受付へお申し出ください。