



【夏の元気な贈り物】

6月23日、小野田小百合幼稚園の園児に、知的障害者更生施設・みつば園からカブトムシがプレゼントされました。みつば園が、カブトムシの成育を通じて施設利用者に仕事のやりがいを感じてもらおうと取り組みをはじめたのが平成2年。多い年には、約5千匹が羽化するまでになり、販売を通して園の収益金になるほか、市内の小学校や幼稚園などにも寄贈され、子どもたちに喜ばれています。

No.032
広報
 2006/07/15



さんようおのだ

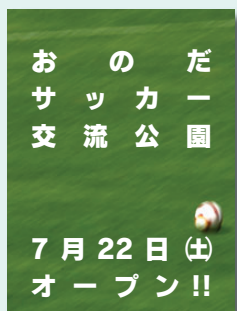

目次

- | | | | |
|---|---------------------------------------|----|------------------------------------|
| 2 | 「第8回 ^{ひとひと} 女と男の一行詩」 冊子販売中!! | 6 | 情報ひろば【新病院局長就任】
【AEDを市役所に設置しました】 |
| 3 | 「敬老祝金の減額」と「休日夜間診療所の廃止」のお知らせ | 10 | 固定資産税の算定方法が変わりました |
| 4 | 県立おのだサッカー交流公園
7月22日(土)オープン!! | 11 | 夏のイベントのお知らせ |
| 5 | 市長から市民のみなさんへ | 12 | 平成17年度 下半期の財政状況 |
| | | 裏 | 図書館つうしん ^{ひとひと} 女と男の一行詩 |



男女共同参画をめざして



▲ユーモアを交えた広岡さんの講演に会場は和やかな雰囲気につつまれました。

男女共同参画週間講演会

男女共同参画週間（6月23日～29日）にちなんだ講演会が6月24日、市民館にて行われました。中央大学法学部教授で佐賀県立女性センター館長の広岡守穂ひろおかもりほさんが「妻が僕を変えた日」と題して講演。夫婦で5人の子どもを育てた経験を通し、「夫婦が家庭を営んでいくには、互いに互いを支え合い、互いに“自分育て”ができる環境が大切です。」と参画への想いを語りました。



▲一行詩に込められたさまざまな想いを味わってみませんか。

「女と男の一行詩」冊子発行

第8回目となる「女と男の一行詩」は、全国から2,652点もの作品が寄せられました。その中から一次審査を通過した作品242点を収めた冊子をこの度、発行しました。市役所1階市民活動推進課および総合事務所地域行政課において1冊200円で販売しています。また郵送も受け付けます。詳しくは市民活動推進課（☎82-1134）までお問い合わせください。



レッドクリフ市 中学生海外派遣

7月31日～8月14日の約2週間、姉妹都市提携をしているオーストラリア・レッドクリフ市に、今年も6人の中学生が派遣されます。

この事業は、外国でのホームステイ体験を通じ、国際感覚を培うことを目的として始まったもので、毎年夏休みに実施されています。

中学生たちは、6月17日・18日にきらら交流館で宿泊研修を行い、日常英会話や現地で開く交流会の出し物の練習をし、初めてのホームステイに備えました。「不安もあるけれど、英語でのコミュニケーションに挑戦したいです。」「レッドクリフの人たちや自然と思いきりふれあってきたいです。」と抱負を語ってくれました。レッドクリフ市での体験は、中学生たちにとって貴重なものとなることでしょう。



▲レッドクリフ市へ派遣される中学生

(50音順)

えざわ なや 江澤 那耶	慶進中学校2年
くぼた さよ 窪田 沙代	埴生中学校2年
くらしげ たかき 倉重 貴規	慶進中学校3年
たなか えりこ 田中 江梨子	厚陽中学校2年
ともぞえ りな 友添 梨奈	厚狭中学校2年
りゅうた よしふみ 流田 祥史	厚狭中学校3年

5月議会で可決されました

敬老祝金が減額になります

9月の敬老の日を祝い、市から対象者に支給していた敬老祝金が減額になります。対象者は昨年と同様に9月15日現在で、満85歳、95歳、100歳以上の高齢者の方です。なお、対象者へは9月中に地区の民生委員を通してお渡しすることになります。

【問い合わせ先】 高齢障害課 (☎ 82-1172)

	17年度		18年度
満85歳	2万円	➔	1万円
満95歳	4万円	➔	2万円
満100歳以上	5万円	➔	3万円

※年齢は9月15日が基準日

休日夜間診療所を廃止しました



山陽市民病院内に設置されていた「山陽小野田市休日夜間診療所」を廃止しました。ご不便をおかけしますが、小野田市民病院などのご利用をお願いします。

【問い合わせ先】 山陽市民病院 (☎ 72-1121)

さわやかな まちづくり④

家庭用パソコンの排出手順について

当該製品の製造・販売メーカーに回収の申し込みをします。

PCリサイクルマークの付いていない製品

各メーカー所定の方法（郵便振替・銀行振込等）で、回収再資源化料金を支払います。金額は各メーカーが独自に設定します。

回収再資源化料金を支払い後、専用のゆうパック伝票が送られてきます。

排出するパソコンを梱包し、送付されたゆうパック伝票を見やすい場所に貼り、最寄りの郵便局に持ち込むか、郵便局に申し込んで戸口集荷してもらいます。

排出品の輸送状況は、「ゆうびんホームページ」で調べることができます。

PCリサイクルマークの付いている製品

排出の際に回収再資源化料金を支払う必要はありません。

回収の申し込みをすると、専用のゆうパック伝票が送られてきます。

環境課 ☎ 82-1143 環境衛生センター ☎ 83-3651

平成15年10月1日から「資源有効利用促進法」に基づいて、家庭用パソコンを再資源化する「PCリサイクル」が行われています。不用となったパソコンを処分するときは、下記のとおり手続きをしてください。みなさんのご協力をお願いします。



PCリサイクルマークは新規品を判別するためのマークで、平成15年10月1日以降に新規に発売された家庭系パソコンにはPCリサイクルマークが添付されています。

県立おのだサッカー交流公園が

7月22日(土)

オープンします



※この写真は、イメージ写真です。

7月22日(土)、県立おのだサッカー交流公園がオープンします。22・23日はオープニングイベントとして、スポーツ少年団を対象としたサッカー教室や交流試合などが行われます。(一般利用の開始は7月24日(月)からとなります。)

なお、施設利用の申し込みや利用料金などについては、下記までお問い合わせください。

■問い合わせ先

山陽小野田市大字小野田字末広(東沖ファクトリーパーク)
県立おのだサッカー交流公園運営協会
(☎81-3100 おのだサッカー交流公園内)

おのだサッカー交流公園の施設紹介

県立おのだサッカー交流公園は、サッカーを中心としたスポーツの振興を通じて「スポーツによるまちづくり」を進めるための拠点として整備された施設です。

天然芝のサッカー場のほか、多目的スポーツ広場や芝生広場などがあり、誰もが気軽に訪れ、さまざまなスポーツに利用することができます。

⚽ サッカー場

- 天然芝サッカー場
(サッカーフィールド105×68m1面、全体は120×80m)
- 芝生観客スタンド(4,000人収容)
- スポーツ照明4基

🚗 駐車場・駐輪場

- 普通車210台、バス3台等
- 自転車50台

⚽ 多目的スポーツ広場

- 土グラウンド
(サッカーフィールド105×68m2面、全体は166×120m)
- スポーツ照明8基

🏢 交流施設棟

- 事務室
- 会議室(セミナールーム)
- シャワー・更衣室
- トイレ、多目的トイレ

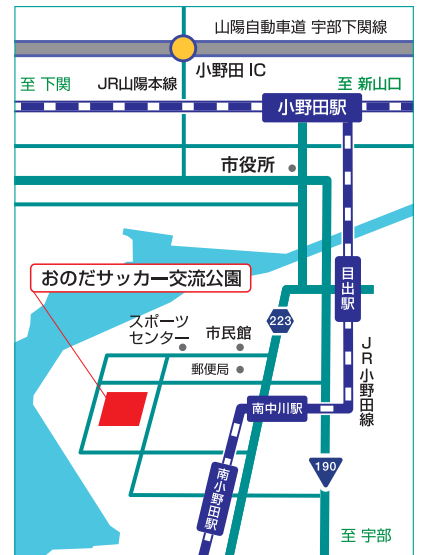
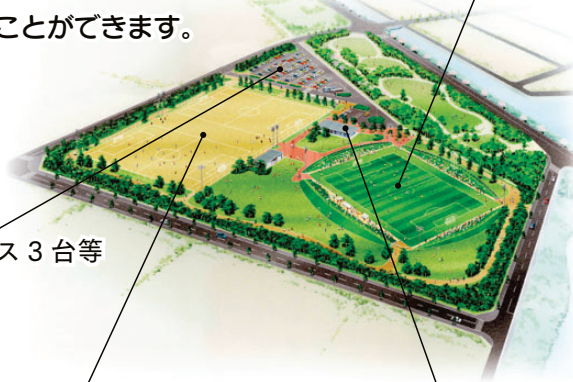

ぼくらのまちにサッカー場がやってくる ～交流公園に寄せられる期待の声を紹介します～



(高千帆サッカースポーツ少年団)
こうげ まさひと
高下 雅仁くん(小6)

サッカー交流公園のオープンを楽しみにしています。新しい芝のサッカー場でゲームをしたらきっと気持ちいいだろうなあ。



(山陽JFCのコーチ)
だいくろし としゆき
大宮司 俊行さん

芝のグラウンドでプレーする機会はなかなかありません。この施設がサッカーをする子どもたちの励みになればと期待しています。

市長から 市民のみなさんへ 29



山陽小野田市長 白井 博文

新病院局長が就任しました

7月1日付けで、空席になっていた病院局の新局長に河合伸也氏が就任しました。7ページ記事にもありますように優秀な経歴をもち、また素晴らしい人柄の適任者を得ることができ、非常に喜んでいるところです。

河合先生は就任の記者会見で、「二つの病院と職員のマインド(=気持ち)を融合させて、一つの新病院として機能させたい。市民の病院であって、市民の健康をささえる病院であるという意識の定着に向け努力したい。」と述べました。また、先生は、先日、答申された病院事業将来構想検討委員会の案に沿って、改革を進めるとも断言しました。非常に厳しい病院経営の中、気持ちよく大役を引き受けていただいた先生を市長としてしっかりと支えていくつもりです。

もう一つ、病院事業に関連しての案件になりますが、3ページ記事にありますように、6月議会において、山陽市民病院内に設置していた「休日夜間診療所」を廃止する条例案が可決されました。医師不足で、止むを得ない状況となり、特に山陽地区にお住まいの方にはご不便をおかけすることになり申し訳なく思います。しかし、病院局全体としてその責任を放棄したわけではありませんので、万が一のときは、当直医師体制での対応となりますが、小野田市民病院をご利用いただければと思います。

敬老祝金の減額について

当初、厳しい財政状況を踏まえ、職員の人件費削減など"聖域"を設けずに超緊縮型の編成を行った18年度予算案でしたが、その中で議員のみなさんから、「もう少し議論するべき」とご指摘を受け、継続審議となっていました「敬老祝金」の問題が5月議会で決着しました。昨年は、節目の85歳と95歳、そして100歳以上の方に支給していたものですが、それを私は「100歳以上の方のみ対象とする」という方針を打ち出し、当初予

算案に反映させたところ、「削減の趣旨は理解できるが段階的にやるべきものである」という議員のみなさんのご意見をいただき、今年は「支給額は減額するものの対象者は従来通り」と決定しました。(3ページ記事をご覧ください)

十分とは言えませんが、9月中に、お祝い金を贈らせていただきますのでどうぞお受け取りください。

高齢者の方が数多く暮らしていらっしゃる山陽小野田市において、福祉施策の充実は急務であると考えています。国、県の事業と連携を図りながら、市民のみなさんの需要にきめ細かく対応できるよう精査を進め、19年度予算に反映させたいと考えているところです。

新サッカー場がよいよオープンします

7月22日、「県立おのだサッカー交流公園」がよいよオープンします。このサッカー場は5年後の平成23年の山口国体では、少年サッカーのメイン会場として使用される施設です。前回、昭和38年の山口国体においても旧小野田市はサッカー競技の会場となり、それ以来、市内の中学校が全国大会に出場するなど、サッカーの盛んなまちとして知られるようになりました。いつの日かこの新サッカー場から、世界に羽ばたく選手が生まれることを期待しているところです。市長としては、観光資源と絡めて新サッカー場をどのように活用していくか、その手段を真剣に考えていかなければと思うのですが、つつい目先の案件に忙殺され、心の余裕が持てない状態です。サッカー場の有効利用についてアイデアをお持ちの方がいらっしゃいましたら、お気軽にご提案をお願いいたします。

「市長から市民のみなさんへ」についてのご意見、ご感想をお寄せください。

〒756-8601 山陽小野田市広報広聴課
(FAX)83-9336 (E-mail) ki-kouhou@city.sanyo-onoda.lg.jp



7・8月の 対話の日

7月27日(木) 山川公会堂
8月24日(木) セメント町第一自治会館
※19:00から 1時間30分程度です

募集・試験

市職員採用試験

■初級一般行政（2人程度）

◇対象 昭和60年4月2日以降生まれで、高校を卒業した人（平成19年3月までに卒業見込みの人を含む）

■初級消防（2人）

◇対象 昭和57年4月2日以降生まれで、高校を卒業した人（平成19年3月までに卒業見込みの人を含む）

■初級水道企業職（1人）

◇対象 昭和60年4月2日以降生まれで、高校を卒業した人（平成19年3月までに卒業見込みの人を含む）

■初級一般行政（身体障害者）（2人）

◇対象 昭和53年4月2日以降生まれで、高校を卒業した人（平成19年3月までに卒業見込みの人を含む）で、身体障害者手帳の1級から4級までのいずれかを交付されている人

◇受付期限

8月15日（火）（消印有効）

※郵送で受験申込書を請求する場合は、120円切手を貼ったあて先明記の返信用封筒（A4サイズ）を同封してください。なお受験申込書は市のホームページからもダウンロードできます。

（<http://www.city.sanyo-onoda.lg.jp/>）

◇第1次試験日 9月17日（日）

◇受験申込書の請求・問い合わせ先
人事課（☎82-1124）

国家公務員採用試験

■海上保安・気象大学校学生

◇対象 昭和61年4月2日以降生まれで、高校を卒業した人（平成19年3月までに卒業見込みの人を含む）など

◇受付期間 8月24日（木）～9月5日（火）

◇第1次試験日 10月28日（土）・29日（日）

◇問い合わせ・受験申込書の請求先
人事院中国事務局（☎082-228-1183）

「住み良さ日本一の山口県」 スローガン・ポスター募集

■スローガン 「住み良さ日本一の山口県」の実現を呼びかける内容のもの

○応募資格 県内在住の人

○応募方法 作品と住所、氏名（ふりがな）、職業または学校名・学年、電話番号を明記し、郵便、FAXまたはE-mailで送付

○締切 8月11日（金）（消印有効）

■ポスター 現在や未来の「山口県の住み良さ」を表現したもの

○応募資格 県内在住の小・中・高校生

○応募方法 4つ切り判の画用紙を使用し、裏面に住所、氏名（ふりがな）、学校名、学年、電話番号を明記し送付

○締切 9月15日（金）（必着）

※応募はそれぞれ一人一作品、自作・未発表のものに限ります。

◇応募・問い合わせ先 〒753-8501
山口市滝町1-1 県総合政策局政策企画課政策班（☎083-933-2516
FAX 083-933-2088 E-mail a10000@pref.yamaguchi.lg.jp）

小工定時制公開授業 受講生募集

◇対象 山陽小野田市・宇部市在住の20歳以上の人

◇とき 10月～翌年3月 18:15～（土・日曜日・祝日は除く）

◇定員 若干名

◇費用 授業料は免除（教材費等必要経費は別途徴収します。）

◇申込期間

8月7日（月）～11日（金）17:00まで

◇申込方法 所定の願書、受検票、住所の証明ができるもの（運転免許証のコピーなど）を提出

◇選考方法 小論文・面接

◇選考日時 8月21日（月）18:00～

◇選考場所 小野田工業高等学校
※詳しくは、ホームページをご覧ください。（<http://www.onoda-th.ed.jp/>）

◇ところ・問い合わせ・申込先

小野田工業高等学校（☎83-2153）

ボイラー取扱技能講習

◇日程 8月17日（木）・18日（金）

※講習修了者には、法定の修了証を交付します。

◇場所 山口県社会福祉会館2階第2会議室（山口市大手町9-6）

◇定員 50人（先着順）

◇受講料 10,000円

※テキスト代含まず

◇受付期間 8月10日（木）

◇問い合わせ・申込先

〒745-0034 周南市御幸通り1-5（住友生命ビル3階）
社日本ボイラ協会山口支部
（☎0834-32-2942）

広告

就 任

病院局長



かわい しんや
河合 伸也

- ◇ 66 歳
- ◇ 山口大学医学部教授（整形外科）、山口大学医学部附属病院長、山口大学理事兼副学長などを歴任

パソコン・Jw-CAD 講習 パソコン・ワード講習

■パソコン・Jw-CAD 講習

- 対象 16 歳以上でパソコンによる Jw-CAD の基礎を習得しようとする人（在職者等）
- とき 8 月 17 日(木)～9 月 7 日(木)
毎週月・木曜日 18:15～21:15
- 内容 Jw-CAD の基礎操作から図面出力までの技能の習得
- 費用 10,000 円（テキスト代等）
- 定員 15 人(応募多数の場合抽選)
- 申込期限 8 月 8 日(火)（必着）

■パソコン・ワード講習

- 対象 16 歳以上でパソコン・ワードの基本を習得しようとする人で、キーボード基本操作のできる人（在職者等）
- とき 8 月 18 日(金)～9 月 12 日(火)
毎週火・金曜日 18:15～21:15
- 内容 起動と入力方法、ビジネス文書作成、文書デザイン等
- 費用 7,000 円（テキスト代等）
- 定員 20 人(応募多数の場合抽選)
- 申込期限 8 月 9 日(水)（必着）
- ◇申込方法 往復はがきに住所、氏名、電話番号、講座名、講座月（8 月）を明記し送付
- ◇ところ・問い合わせ・申込先 〒752-0922 下関市千鳥ヶ丘町 21-3 山口県立西部高等産業技術学校（☎0832-48-3505）

女性消防団員募集

現在、山陽小野田市消防団では小野田地区で女性消防団員が地域に根ざした火災予防業務を中心とした活動を実施しています。この度、消防団の更なる活性化を目的に山陽地区の女性消防団員の入団募集を行います。

- ◇対象 山陽地区に居住する 18 歳～40 歳の健康な女性で、入団後 3 年以上活動が可能な人
- ◇募集人数 6 人程度
- ◇受付期間 7 月 18 日(火)～8 月 7 日(月)
- ◇申込方法 消防本部総務課および山陽消防署に備え付けの申込書に必要事項を記入して提出してください（郵送可）。なお、申込書は市のホームページからもダウンロードできます。
(<http://www.city.sanyo-onoda.lg.jp/>)
- ◇選考 面接(8 月 12 日(土) 9:00～)
- ◇選考場所 消防本部
- ◇問い合わせ・申込先 〒756-0815 山陽小野田市高栄 1-6-1 消防本部総務課（☎83-2037）

お知らせ

児童扶養手当・特別児童扶養手当の現況届

現況届は、受給者からの届出に基づき、所得および受給資格について審査するための手続きです。期間内に届出をしないと 8 月以降の手当は停止されます。（また、時効により受給資格を失うことがあります。）現況届に証書および必要書類を添えて、必ずご本人が提出してください。

- ◇届出期間
- 児童扶養手当 8 月 1 日(火)～31 日(木)
- 特別児童扶養手当 8 月 11 日(金)～9 月 8 日(金)
- ◇問い合わせ先 児童福祉課（☎82-1175）

自衛官等募集説明会

- ◇とき 7 月 24 日(月) 13:00～15:30
- ◇ところ 市民館 2 階第 1・2 会議室
- ◇内容 一般曹候補学生、曹候補士、2 等陸海空士、航空学生、防衛大学校、防衛医科大学校および看護学生の募集について、その他自衛隊全般について
- ◇問い合わせ先 自衛隊山口地方連絡部宇部募集事務所（☎31-4355）

防災講演会

- 台風・地震など、防災の基礎知識を身につけてはいかがですか。市では防災講演会を開催しますので、ぜひお越しください。
- ◇とき 8 月 3 日(土) 14:00～15:30
- ◇ところ 文化会館
- ◇講師 下関地方気象台職員
- ◇内容 「台風・高潮について」、「東南海・南海地震について」
- ◇問い合わせ先 総務課（☎82-1122）

デジタルテレビ放送移行に伴うお知らせとお願い

平成 18 年 10 月から、県内でも地上デジタルテレビの本放送が始まります。これに先立って民放 3 局の試験放送に加えて、NHK も試験電波を発信しています。

これに伴い、極めてまれな例ですが、現在のテレビ放送の画面が、幾分ザラついた画面になることがあります。このような症状が出た場合は、下記までご連絡ください。デジタル放送の影響と判断された場合は、受信対策員が直接訪問して無料で対策工事をします。

なお、現在のアナログテレビ放送は 2011 年 7 月まで継続され、それ以降はデジタル放送のみとなります。

- ◇問い合わせ先 山口地域受信対策センター（☎0120-080-646）
※携帯・PHS・公衆電話からは、☎083-928-2286 におかけください。（受付時間は 9:00～21:00、土・日・祝日は 18:00 まで）

市税の夜間納税（相談）窓口を開設

関税務課収納係（☎82-1126）

- とき 7月27日(木)・28日(金)・31日(月) 17:15～20:00
- ところ 税務課収納係 総合事務所市民窓口課税務係

青色回転灯装備車両 によるパトロール

みなさん、青色回転灯をつけた車両をご存じですか。この車両は近年問題となっている児童を狙った犯罪防止を目的に、主に児童・生徒の下校時間帯、学校および通学路周辺のパトロールを行っています。地域の安全を守る活動に、みなさんのご支援・ご協力をお願いします。

◇問い合わせ先

小野田警察署 (☎ 84-0110)
厚狭警察署 (☎ 72-0110)



市内陸上競技選手権大会

◇競技種目

○小学校男子・女子

100 m, 800 m (女子のみ),
1000 m (男子のみ), 4 × 100m
リレー

○中学校男子・女子

100 m, 200 m, 400 m, 800 m,
1500 m, 3000 m (男子のみ),
100 mハードル (女子のみ),
4 × 100 mリレー

○一般高校男子・女子

100 m, 200 m, 400 m, 800 m,
1500 m, 3000 m (女子のみ),
5000 m (男子のみ), 4 × 100 m
リレー

※1人2種目以内とする。(ただしリレーを除く)

◇とき 8月6日(日)

8:30～開会式, 9:00～競技開始

◇ところ

山口東京理科大学グラウンド

◇申込方法

申込用紙(市民体育館に備え付け)に必要事項を記入し提出

◇申込期限 8月1日(火)

◇問い合わせ・申込先

体育協会事務局(市民体育館内)
(☎ 84-2430 FAX 84-2318)

第1回小野田市民病院 七夕コンサート

今回は「第2回おもちゃ病院」を同時に開催します。いろいろなイベントを企画していますので、ぜひお越しください。

◇とき

7月26日(水) 15:00～16:15

※おもちゃ病院は14:30～16:30

◇ところ

小野田市民病院玄関ホール

■七夕コンサート

○内容 演奏(ハワイアンバンド),
合奏・歌(石井手保育園年長児),
リコーダー演奏(市民病院職員
有志)など

■第2回おもちゃ病院

(14:20から整理券を配ります)

○内容 時間が許す限りその場で修理します。残りは後日引渡しとします。

○料金 無料(電池などの消耗品を除く)

◇問い合わせ先

小野田市民病院 (☎ 83-2355)

夏休み造形教室

◇対象 小学生とその親

◇とき 8月6日(日) 13:00～16:00

◇ところ 市民館2階会議室

◇内容 「なが～く, なが～くまわるコマをつくろう!」

◇持参する物 絵の具セット, 小ふで

◇定員 40人(先着順)

◇費用 100円(材料費)

◇申込期限 7月28日(金)

◇問い合わせ・申込先

市民活動推進課 (☎ 82-1134)

夏休み手話教室

手話で歌いませんか? 手話を使って日常会話もできますよ。山陽手話サークルすみれの会が主催する手話教室です。(参加無料, 申込不要, どなたでも参加できます。)

◇とき 7月25日(火) 10:00～12:00

◇ところ 埴生公民館

◇問い合わせ先

社会福祉協議会山陽支所
(☎ 72-1813)

厚東川ダム施設見学会

夏休みの期間中にダム施設を開放し, 見学会を開催します。ご家族連れでお越しください。

◇とき 7月24日(月)～31日(月)

9:00～16:00(随時)

※大雨の場合, 中止となる場合があります。

◇ところ 厚東川ダム(宇部市大字木田落畑144-4)

◇問い合わせ先

厚東川ダム管理事務所
(☎ 62-0666)

広告

親と子の水辺の教室

厚狭川上流で水生生物を採取し、室内で分類して川の汚れの判定学習をします。(参加無料)

◇対象 小学生(3年生以上)と保護者(弟や妹と一緒に可)

◇とき

8月3日(木) 9:00～14:30

※雨天の場合 8月11日(金)

◇集合場所

きらら交流館大研修室

◇定員 20組(先着順)

◇持参するもの

ビーチサンダル、帽子、タオル、筆記用具、昼食(食堂あり)

◇申込期間

7月20日(木)～31日(月)

◇問い合わせ・申込先

環境調査センター (☎ 83-3808)

基本健康診査・がん検診の受診期間の延長について

基本健康診査とがん検診の受診期間を「7月から10月まで」としていましたが、「7月から11月まで」に延長しました(子宮がん・乳がん検診は19年1月31日まで)。

受診する人は、送付された受診券を持って、医療機関へ行ってください。申し込みをした人で受診券が届いていない人は、保健センターにご連絡ください。

◇問い合わせ先

保健センター (☎ 71-1814)

7月は「青少年の非行問題に取り組む全国強調月間」です ～ふれあいと 対話が築く 明るい社会～

7月は、青少年の非行防止を社会全体の責務としてとらえ、「青少年は地域社会から育む」という観点に立ち、一人ひとりが青少年の健全育成と社会環境の浄化に積極的に取り組む強調月間です。

市では、山陽小野田市青少年育成センターの補導員161名が中心となって、毎月の街頭補導のほか、夜間のイベント(花火大会等)を中心とした街頭補導、危険箇所・有害環境の浄化を目的とした環境点検補導を実施します。補導員が市内を巡回しますのでご理解とご協力をお願いします。補導員一人ひとりの「愛の一声」が不良行為・非行を未然に防ぎ、大人と青少年をつなぐ大きなパイプ役となるはずです。

地域の青少年は、地域みんなで見守り育てていき、心豊かにたくましく成長できる環境を育みましょう。

◇問い合わせ先 社会教育課 (☎ 82-1205)

AED(自動体外式除細動器)を 市役所に設置しました

市では、来庁した市民の方が心室細動などによる突然の心停止に陥った場合に備え、市役所1階ロビーにAEDを設置しました。これまでAEDの使用は、医師・救急救命士などにしか許可されていませんでしたが、平成16年7月より、一般市民にも使用が認められました。

AED(自動体外式除細動器)とは・・・

突然、心停止状態に陥った時、心臓に電気ショックを与えて、正常な状態に戻す医療機器です。電極を胸に貼ると心電図を自動的に測定し、心室細動か否かを判断し、どういう操作をすべきかを音声メッセージで指示してくれます。

一般的に、心停止状態になった人は1分経過するごとに10%ずつ救命率が低下するといわれています。救急隊員が到着するまでの間、居合わせた人の救命活動が重要となります。

◇問い合わせ先 保健センター (☎ 71-1814)



▲市役所1階ロビーに設置されたAED

広告

広告

固定資産税の税制改正

についてお知らせします

～課税標準額の算出方法が変わりました～

平成18年度の固定資産税の納税通知書を5月上旬に送付させていただきました。期限内の納付にご協力いただきありがとうございました。

さて、固定資産税の算出根拠となる課税標準額（※1）の算出方法が税負担の公平と税制度の簡素化を図るため、平成18年度の税制改正により変更されました。

主な変更点は、17年度までは負担水準（※2）により前年度課税標準額に負担調整率（※3）を乗じて課税標準額を算出していましたが、18年度からは負担水準により前年度課税標準額に評価額（※4）の5%を加算して、課税標準額を算出することになりました。このことにより、昨年度より課税標準額の上昇率が大きくなった場合は、固定資産税額の上昇幅も昨年より大きくなっています。市民のみなさんのご理解とご協力をお願いします。

【問い合わせ先】 税務課固定資産税係（☎ 82-1127）

固定資産税額は

課税標準額 × 1.4%（税率） で算出されます

算出方法が
改正されました

【平成17年度まで：課税標準額＝前年度課税標準額×負担調整率】

【平成18年度から：課税標準額＝前年度課税標準額＋評価額×5%】

負担水準と課税標準額の関係は以下のとおりです。

住宅用地		商業地等の宅地（非住宅用地）	
負担水準（%）	課税標準額	負担水準（%）	課税標準額
100以上	評価額	70超	評価額×70%
80以上100未満	前年度課税標準額据置	60以上70以下	前年度課税標準額据置
20以上80未満	前年度課税標準額＋評価額×5%	20以上60未満	前年度課税標準額＋評価額×5%
20未満	評価額×20%	20未満	評価額×20%

※1 課税標準とは、税額を算出するための基礎となる価格

※2 負担水準 $\frac{\text{前年度課税標準額}}{\text{当該年度評価額}} \times 100$

※3 負担調整率とは課税標準額を評価額に近づけていくために前年度課税標準額に乗じる率で、負担水準によってその率は異なります。

※4 住宅用地については、小規模・一般それぞれの住宅用地特例率（ $\frac{1}{6}$ または $\frac{1}{3}$ ）を乗じた価格です。

夏のイベント大集合！！



第45回小野田みなと祭り花火大会

- 日時 7月21日(金) 20:00～
(雨天の場合は28日(金))
- 観覧場 小野田運動広場・サッカー場
※JR小野田線または臨時バスをご利用ください。
- 問い合わせ先 小野田商工会議所 (☎ 84-4111)



アドベンチャーワールド

- 日時 7月23日(土) 9:00～12:00 (雨天中止)
- 場所 江汐公園管理棟周辺
- 内容 ○カブトムシの採集と飼育講習
○夏休み工作教室
(竹製水鉄砲, 竹笛, どんぐりにお絵書き)
- 問い合わせ先 施設管理公社 (☎ 84-5156)



2006厚狭花火大会

- 日時 7月25日(火) 20:00～
(雨天の場合は26日(水))
- 観覧場 厚狭川河畔(JR厚狭駅より徒歩10分)
※なるべく公共交通機関をご利用ください。
- その他のイベント
○子ども相撲 9:00～ (厚狭天満宮境内)
○子どもみこし 16:00～ (厚狭駅前商店街)
○福引き大会 16:00～ (厚狭天満宮境内)
○ゆかた着付けお楽しみ会
16:00～19:00 (山陽商工会議所)
- 問い合わせ先 山陽商工会議所 (☎ 73-2525)



ちょうちんセタフェスティバル

- 日時 7月29日(土) 18:00～21:00 (雨天中止)
- 場所 小野田駅前ロータリー周辺
- 内容 ○ちょうちん火入れ 19:30～
○高千帆小マーチングバンド
○ちんどん屋 ○バンド演奏 ○各種バザー
- 問い合わせ先
小野田駅前商店街振興組合 (☎ 83-1403 担当: 町田)



第3回おのだセタまつり

- 日時 8月7日(月) 17:00～21:00
- 場所 小野田サンパーク駐車場
- 内容 ○セタ飾りコンテスト ○屋外ステージイベント
○おのだセタレーザーショー～音と光の競演～
○各種バザー, ゲームコーナー
※セタ飾りコンテストの参加者を募集します。
- 問い合わせ・申込先 小野田商工会議所青年部事務局
(☎ 84-4111 担当: 岡田)



平成17年度
(3月31日時点)

財政状況をお知らせします



◎この度のお知らせは、中間報告です。

地方自治法の規定に基づき、17年度の財政状況（3月31日時点）を報告します。今回お知らせするのは、**出納整理期間**[※]の収支を含まない中間的な数値ですが、最終的には歳入・歳出ともに予算額とおおむね同額で決算できる見込みです。詳細は、決算書を作成し議会で認定された後に決算報告として、1月の広報でお知らせします。

■問い合わせ先 財政課（☎ 82-1131）

（※財政まめ知識を参照してください。）

一般会計と特別会計の収支状況

会計名	予算額	歳入済額	歳出済額	
一般会計	285億7,965万円	217億5,489万円	216億101万円	
特別会計	訪問看護ステーション事業	3,287万円	3,070万円	1,698万円
	土地取得	7,797万円	1,120万円	2,186万円
	駐車場事業	5,117万円	5,446万円	2,822万円
特別会計	国民健康保険	63億6,931万円	55億8,597万円	59億1,662万円
	介護保険	35億6,008万円	30億2,738万円	34億9,286万円
	老人医療	86億5,434万円	73億1,192万円	79億8,880万円
	地方卸売市場事業	1,778万円	271万円	1,611万円
	下水道事業	39億5,264万円	6億4,979万円	30億1,531万円
	農業集落排水事業	8,820万円	2,511万円	8,208万円
	小型自動車競走事業	135億6,778万円	123億6,263万円	133億2,150万円
合計	649億5,179万円	508億1,676万円	555億135万円	

財政まめ知識



すいとせいきかん ▶ 出納整理期間 (4/1-5/31)

市の会計は、4月1日から翌年3月31日までですが、その間にお金を受け払いできなかったものについて、収入・支払する整理期間（4月1日～5月31日）を設けています。これを"出納整理期間"といいます。

今回の3月31日現在の報告では歳入済額が歳出済額を大きく下回っていますが、これは国や県からの補助金、市債の多くが、4月1日以降の出納整理期間に歳入されるためです。

▶ 一時借入金

年度内の資金繰りのために、一時的に借りたお金のことを"一時借入金"といいます。これについては、出納整理期間内に全額返済します。

一時借入金 55億円

財政講座 ～決算の手続きの流れ～



1 会計年度終了
(3月31日)

今回のお知らせはこの時点のものです。

2 出納整理期間
(4月1日～5月31日)

この期間で、年度末近くに発生した未収・未払いを整理します。

3 決算書の作成
(例年7月)

出納整理期間の終了後3か月以内に作成します。

市債の残高

会計名	市債残高
一般会計	280億7,214万円
土地取得	330万円
駐車場事業	2億2,334万円
介護保険	642万円
地方卸売市場事業	505万円
下水道事業	201億7,324万円
農業集落排水事業	8億5,642万円
小型自動車競走事業	1,143万円
合計	493億5,134万円
住民1人あたり	727,306円

※平成18年3月31日現在の人口（67,855人）

市有財産の状況



基金

22億6,527万円



有価証券

30万円



土地

6,465,331㎡

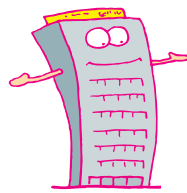

建物

301,323㎡

主な投資的事業

●介護サービス施設整備事業

- PFIによる新型ケアハウス購入事業

(ケアハウスさんよう)

●合併特例事業

- 消防本部通信指令施設整備事業
- 厚狭駅南部地区土地区画整理事業

財政まめ知識



▶市債

市債とは家庭でいうローンのようなものです。家庭で住宅ローンや車のローンを組むように、市も市民のみなさんが住みよいまちづくりをするため、学校や公民館を建てたり、公園や道路を整備したりと多額のお金が必要となる場合には、借金をし、長期間の返済をおこないます。

なお、市債の中には、返済額の一定の割合が交付税という形で国から収入されるものもあります。

▶市有財産

基金とは将来に向けた貯蓄金です。土地と建物については、本庁舎、消防、学校、市営住宅、公園などの敷地と建物の面積が主なものとなります。

▶投資的事業

投資的事業とは、主に学校の建設や道路の整備といった社会基盤整備のために行われる事業をいいます。



▲ケアハウスさんよう

4 監査委員の審査 (例年8～9月)

作成した決算書は監査委員の審査を受けます。

5 市議会への提出 (例年10月)

決算書は監査委員の意見書とともに、市議会に提出されます。

6 市議会の認定 (例年11月)

市議会により審査・認定されて決算が確定します。

7 決算の公表等 (例年1月)

次回はこの時点での報告となります。

図書館っうしん

Library Information

※試行的に中央図書館の開館時間を1時間延長します。
○実施日 8・9月の毎週水曜日 ○開館時間 9:30~19:00

中央図書館 栄町 ☎83-2870 火-金 9:30~18:00 土・日 9:30~17:00	赤崎分館／公民館併設 赤崎一丁目 ☎88-0162(代) 火-金 13:00~17:00 土・日 9:30~17:00	高千帆分館／公民館併設 日の出三丁目 ☎83-3113(代) 火-金 13:00~17:00 土・日 9:30~17:00	厚狭図書館 鴨庄 ☎72-0323 火-日 9:00~17:00
休館日 毎週月曜日・7月18日(火)・8月4日(金)【館内整理日】			毎週月曜日

図書・ビデオの紹介 (抜粋)

オババの森の木登り探偵

(平野 肇 著)

森の管理人としてツリーハウスに寝起きする中里翔平。ちょっと情けない、ご近所の珍事件を解決する探偵でもある。ある日、彼の住む「オババの森」に開発の魔の手がしのびよる…。



オバケだって、カゼをひく!

(富安 陽子 作・小松 良佳 絵)

ほおずき 鬼灯医院は、今、ぼくたちが住んでいる世界とは、ちょっとべつの所になっいて、だれもが、そこへいけるってわけじゃないんだ。世界にたったひとりのオバケ科の専門医、鬼灯京十郎先生とぼくが、なぜ、あうことになったかという…。



中央図書館

キラキラ読書クラブ (日本図書センター 刊)
森はオペラ (姉崎 一馬 著)
それいけ!ズッコケ三人組 1~7 (ビデオ)

厚狭図書館

幽霊派遣会社 (エヴァ・イボットソン 著)
愛を海に還して (小手毬 るい 著)
あめふらし (長野 まゆみ 著)

紙芝居・本の読みあい

あじさいの会・朗読サービス 対象/大人 8月10日(木) 13:30~ 中央図書館1階朗読室	高千帆もみの木広場 対象/幼児・小学生 8月23日(水) 15:00~ 高千帆児童館	もみの木広場 対象/幼児・小学生 8月5日(土)・19日(土) 14:00~ 中央図書館1階おはなしの森
すえおはなしの会 対象/幼児・小学生 8月21日(月) 15:30~ 須恵児童館	有帆もみの木広場 対象/幼児・小学生 8月9日(水) 14:30~ 有帆児童館	すみれお話の会 対象/幼児・小学生 8月23日(水) 15:00~ 本山児童館
赤崎おはなしの会 対象/幼児・小学生 8月23日(水) 15:00~ 赤崎児童館	おはなしのじかん 対象/4歳以上 7月22日(土) 14:00~ 厚狭図書館(8月12日(土)は お休みします)	キララクラブ 対象/未就園児 7月28日(金) 9:30~11:30 埴生公民館

自由研究・工作に関する本の展示

- ▶とき 8月31日(木)まで
- ▶ところ 中央図書館
1階展示ホール

8月の映画 入場無料

- ▶とき 8月18日(金)13:30~
- ▶ところ 厚狭図書館
- ▶上映作 「こねこ」

人形劇まつり 入場無料

- ▶とき 8月20日(日)14:00~
- ▶ところ 中央図書館
- ▶対象 幼児・小学生低学年
- ▶内容 人形劇ほか

ひとと男の行詩

過日開催しました「男女共同参画週間講演会」において、講師の先生は、『人と人との関係において、上から下に見下ろしたり、下から上に求めたり、そういうのは悲しい。手を伸ばせば水平の所で手が握り合えるような、お互いに自立し、対等な関係をつくるのが男女共同参画である』と話されました。

講演会に関するアンケートの中でも、「お互いにきちんと向かい合い、理解し合うことの大切さや男女共同参画の意味を理解でき、共同参画の意識が高まった」など多くの感想をいただきました。

一行詩には、このような想いが込められているのではないのでしょうか。

- 活かしあい、補い合う。
共に生きるとは、お互いを認め合うこと。
- 参画で 夢・思いやり平等社会。
- 女の夢 男のロマン 響きあって 輝いて。
- 男だからと見栄を張らずに
女だからと甘えずに 人間として生きる心を。
- 役割を 変えてわかった 相手の気持ち。
- 男と女はどっちが得かって?
どっちも得だよ、生きてるんだから。
- 男女共同参画というたんぽぽが
山陽小野田市より日本各地へ飛んでいく。