



【白井博文氏 初代山陽小野田市長に選出される】

4月24日に行われた市長選挙で、白井博文氏が初代山陽小野田市長に選出されました。翌25日、初登庁した新市長は記者会見で自らの考え、想いを熱く語りました。(2ページに「市長から市民のみなさんへのメッセージ」3ページに記者会見の内容、市長選挙の結果を掲載しています。)

No.003
広報
2005/05/01

さんようおのだ

<http://www.city.sanyo-onoda.lg.jp>

目次	2	白井市長から市民のみなさんへ
	3	市長記者会見の内容、市長選の結果
	4～9	情報ひろば 【情報公開制度・個人情報保護制度の実施状況】【市議会議長・副議長就任】【平成17年度暫定予算額】など
	10～11	休日応急医・各種相談の日程、5月のカレンダー
	12	まるごとウォッチング
	13	えがおがいちばん、市政への提言「どうなってるの？」
	14	青葉台分譲中、今月のおすすめ料理

山陽小野田市のみなさん、今回の選挙で初代市長に選出された白井博文です。市長就任にあたり、広報の紙面を借りて、市政をすすめる上での私の想い、考えをみなさんにお伝えします。

私は以前、裁判官の任に就いていました。しかし、その職業柄、一つところに定住することができず、長い間、全国各地を転々としながら、遠く、ふるさとへの想いを抱いていたのです。やがて、定年を迎え、自分の骨を埋める場所はやはりふるさとしかない、ふるさとの土になろうと、47年ぶりに小野田の地に戻ってまいりましたが、今回、山陽小野田市の行政をあずかる立場となったのは、正直なところ、自分の想像していなかった「思わぬ事態」と言えなくもありません。

さて、私の目指すまちづくりについてお話しします。

私は、多様な考えや対立する意見を尊重し、それがまちづくりに寄与する前向きなものであれば、真剣に取り上げ、みなさんの納得のいく方向に一本化し、それを市政に反映させていくつもりです。それは、市長が強力なリーダーシップを発揮する従来型のものではありませんが、市民中心のまちづくりをすすめるにはこの手法こそが最良のものだと確信しています。

市民のみなさんのだれもが、胸の内にエネルギーを秘めているはずで、それを新市のまちづくりの原動力にすれば、当面するさまざまな困難も必ず乗り越えていくことができます、そう信じているのです。みなさんの声が行政に反映され、市民による手づくりのまちができていく、そのように市が変わっていく過程を実感していただければ、それがまた更に大きなエネルギーを生むことでしょう。私の役目は、そのエネルギーを引き出し、発揮できるような環境をつくりだすことだと考えています。

市民のみなさん、知恵を貸してください。力を貸してください。

私と二人三脚で新しいまち、新しい山陽小野田市のまちづくりをともにがんばっていきましょう。



平成二十五年
白井博文

市長記者会見

(4月25日 市役所にて)

市長に選ばれた今の率直な気持ちを
をきかせてください。

山積する難問に対処し、新市のま
ちづくりを何としてでも成功させな
ければならないという使命感でいっ
ぱいです。



▲職員に迎えられ市役所に初登庁する白井市長

市町村合併についてはどのように
考えていますか。

次なる市町村合併については、今
は考えていません。今回、全国で行
われた『平成の大合併』については、
国が、施策で市町村の数を少なくし
ようということからはじまったもの
であり、合併特例法という「アメ」
と「ムチ」を考慮した結果、この地
域は旧小野田市と旧山陽町との合併
を選択したのだと思います。新たな
枠組みでの合併が話し合われると
すれば、第二次「平成の大合併」が
国の施策で行われるときだと思いま
す。当面はそういった国の動きと無
関係に山陽小野田市として、独自に
合併論議をはじめるとはありませ
ん。

市政を運営していく上での基本姿
勢をきかせてください。

まず行政から徹底してムダをなく
し、市の財政問題に対処します。も
う一つは、市民の声を行政に反映さ
せます。そのために行政に関するさ
まざまな問題を解決する審議会を設
置します。公募により集まった市民
のみなさんに、まずはしっかりと議論
していただく、そして、その内容を
広報等を通じて常に情報提供し、み
なさんともに考えてもらおう、その
ような「しくみ」をつくります。そ
の過程で生まれる多様な意見を整理
し、調整するのが私の役目です。

具体的には？

早速、市長以下、三役（市長、助
役、収入役）の報酬を見直す協議を
審議会ではじめます。もう一つ、旧
山陽町の住民のみなさんのお考えを
市政に反映するための地域審議会も
設置します。合併により生じた両市
町の「摩擦」を解消するのが目的で

審議会などで意見が食い違ったと
きはどうするのですか？

確かにそのようなことも起こるで
しょう。しかし、論議の過程で起こ
る意見の食い違いなど、そのすべて
を広報等を通じて常に市民に情報を
提供します。もし、それが大きい問
題なら、住民投票をおこないます。
その他の問題は、最後まで調整に努
めます。決して、少数派を切り捨て
ていくというやり方はしません。徹
底して議論を尽くすとともに、その
過程を市民に公開する。そうすれば、
最後は多数の市民のみなさんがお考
えのところに着くはずですよ。私
は市民、一人ひとりの良識を信じて
います。

市長選開票結果

白井博文氏	22,726
石川宜信氏	11,311
(投票総数)	34,332人
(有効投票数)	34,037人
(投票率)	63.58%

【当日有権者数と投票率】

投票区	当日有権者数(人)	投票率(%)
本山	2,946	55.26
竜王	1,907	63.82
赤崎	2,713	62.66
須恵	3,228	58.52
叶松	1,288	58.07
中央	2,896	64.40
セメント町	897	66.78
第一小野田	2,807	60.17
第二小野田	726	62.67
有帆	3,778	62.63
第一掃山	4,395	60.71
第二掃山	1,865	69.17
高千帆	2,336	67.29
千崎	504	60.71
高泊	3,563	65.42
松ヶ瀬	137	89.78
森広	93	66.67
湯の峠	184	81.52
厚狭北	2,061	67.83
厚狭東	1,629	67.40
厚狭西	3,321	67.63
出合東	1,005	66.67
出合西	1,735	61.90
厚狭南	724	70.30
厚陽	1,651	68.50
梶	435	76.09
津布田	1,137	57.26
殖生東	1,212	67.99
中村	1,514	59.97
殖生西	1,096	62.68
福田	212	69.34
合計	53,995	63.58



保健センター ☎84・1220
山陽保健センター ☎71・1814

乳児健康診査

母子健康手帳、乳児健康診査票を持参してください。
●対象 生後1・3・7か月児

あさひクリニック (☎71・0148)	毎週水・土曜日 14時～15時(要予約)
砂川小児科医院 (☎83・8185)	毎週火曜日 14時～16時
たかはし小児科医院 (☎81・5181)	毎週火曜日 14時～15時
野原小児科医院 (☎83・4854)	毎週月・火・木曜日 14時～15時(要予約)
山口労災病院小児科 (☎83・2881)	毎週火・木曜日 13時30分～14時
吉武医院 (☎72・1110)	毎週火・木曜日 11時～12時(要予約)
吉武内科クリニック (☎73・0095)	毎週月・火・水・金曜日 16時～17時(要予約)
市立小野田市民病院小児科 (☎83・2355)	毎週木曜日 13時30分～15時
市立山陽市民病院小児科 (☎72・1121)	毎週月・水・金曜日 10時～11時

※各医療機関にお問い合わせのうえ、受診してください。

1歳6か月児健康診査

母子健康手帳、問診票を持参してください。
●とき 5月13日(金)
13時30分～14時30分(受付時間)

●ところ 保健センター

●対象 旧小野田市在住で平成15年11月生まれの幼児と未診査児
※歯をきれいにしておきましょう。
※山陽保健センターでの1歳6か月児健診は、偶数月に行われます。

3歳児健康診査

母子健康手帳、問診票を持参してください。
●旧小野田市在住の幼児
●とき 5月27日(金)
13時～14時30分(受付時間)

●ところ 保健センター

●対象 旧小野田市在住で平成14年5月生まれの幼児と未診査児

●旧山陽町在住の幼児
●とき 5月18日(水)
13時～14時30分(受付時間)

●ところ 山陽保健センター

●対象 旧山陽町在住で平成14年2月～3月生まれの幼児と未診査児
※歯をきれいにしておきましょう。尿検査もあります。また、耳と目の検査は家庭で行ってください。

※日時等ご都合の悪い人は各保健センターへご連絡ください。

すくすく相談

母子健康手帳を持参してください。
●日程 9時～11時(受付時間)

5月12日(木)	山陽保健センター
5月19日(木)	保健センター

●対象 乳幼児
●内容 乳幼児の身体計測、育児相談・栄養相談

すくすくベビーサークル

お母さん同士お話ししながら、小物づくりをしてみませんか?
●とき 5月19日(木) 10時～11時30分

●ところ 保健センター
●対象 0～1歳3か月児の母親
●内容 風車

育児学級

母子健康手帳を持参してください。
●とき 5月20日(金) 13時15分～15時30分

●ところ 保健センター
●対象 生後3～8か月の乳児と保護者
●内容 小児科医による講話「子どもの病気とその予防」、離乳食試食

先輩ママと話してみませんか

●とき 5月20日(金) 14時30分～15時30分
●ところ 保健センター

●対象 妊婦
●内容 赤ちゃんのお世話体験、先輩ママとの情報交換

禁煙チャレンジマラソン

あなたもこれを機会に禁煙にチャレンジしてみませんか?
●開催期間 6月1日(水)～7月31日(日)
●申込期限 5月25日(水)
●申込先 保健センター

健康体操

●とき 5月17日(火) 10時～11時30分
●ところ 保健センター

●内容 ダンベル体操
※健康手帳、運動のできる服装をご用意ください。

体すっきり! ニコニコ体操

●日程 9時30分～11時

5月11日(水)	赤崎公民館
5月18日(水)	有帆公民館
5月23日(月)	高泊公民館
5月24日(火)	本山公民館

●内容 はつらつ山口健康体操ほか
※健康手帳、運動のできる服装をご用意ください。

※集団検診は、国民健康保険加入者、老人医療受給者、生活保護受給者は無料です。受診の際には、保険証を持参してください。

乳がん集団検診

日程 13時30分～14時30分(受付時間)	
5月26日(木)・31日(火)	山陽保健センター
6月3日(金)	増生公民館
6月1日(水)・2日(木)	増生公民館

●**対象** 市内在住の40歳以上で和暦が奇数年生まれの女性

●**検査方法** 問診・視診・触診・マンモグラフィ検査

●**料金** 2000円

●**申込先** 山陽保健センター

子宮がん集団検診

日程 13時30分～14時30分	
5月30日(月)・31日(火)	山陽保健センター
6月1日(水)	増生公民館
6月6日(月)	須恵公民館
6月8日(水)	赤崎公民館
6月11日(土)	保健センター

●**対象** 市内在住の20歳以上で和暦が奇数年生まれの女性

●**料金** 1000円

●**申込先** 保健センター、山陽保健センター

胃がん集団検診

日程 7時30分～8時45分(受付時間)	
5月19日(木)	本山公民館
5月20日(金)	赤崎公民館
5月23日(月)	須恵公民館
5月24日(火)	市民館
5月25日(水)	高泊公民館
5月28日(土)	保健センター
5月30日(月)	有帆公民館
5月31日(火)	J A山口宇部高千帆支所

※山陽地区については、6月1日号の広報でお知らせします。

●**対象** 市内在住の40歳以上の人(胃の病気で治療中、経過観察中の人は除く)

●**検査方法** 問診・胃部エックス線撮影

●**料金** 1200円

●**申込先** 保健センター

山口県職員採用試験



■上級試験

○**対象** 昭和51年4月2日～昭和59年4月1日生まれの人、または昭和59年4月2日以降生まれで4年制以上の大学を卒業(見込みを含む)した人

○**受付期間** 5月13日(金)～6月3日(金)

○**第1次試験日** 6月26日(日)

■**警察官A(男性・女性)**

○**対象** 昭和51年4月2日以降生まれで4年制以上の大学を卒業(見込みを含む)した人

○**受付期間** 5月13日(金)～6月10日(金)

○**第1次試験日** 7月10日(日)

▼**問い合わせ先** 山口県人事委員会事務局 (☎083・933・4474)

海上自衛隊採用試験

■技術幹部

○**対象** 大学の理学部または工学部に於いて規定の学科を専攻し、卒業後2年以上それらに関連した技術の業務経験および年齢に対応する卒業後の経過年数を有する人

■技術海曹

○対象

【**免許の部**】 平成17年4月1日現在、20歳以上で各種国家資格を有する人
 【**大学・短大・高専の部**】 平成18年4月1日に20歳以上で大学(工科系)、短期大学または高等専門学校を卒業(卒業見込みを含む)した人で、規定の経過年数および業務経験を有する人

▼受付期間

5月9日(月)～5月27日(金) (必着)

▼**第1次試験日** 7月4日(月)

▼**問い合わせ先** 自衛隊宇部募集事務所 (☎31・4355)

消費生活相談 — こんなとき どうする —

SF商法(催眠商法)

日用雑貨を100円で販売している会場に行ったところ、「健康食品を服用しないと3年以内に脳の血管が詰まる病気になる」と言われ、大量の健康食品を購入したが、家族に反対されたので解約したい。

クリーニング・オフ(契約解除)期間が過ぎていたので、販売時のセールストークの問題点を理由にした契約取消し通知を、業者に内容証明郵便で郵送するよう助言した。

「ワンポイント講座」

日用雑貨などを無料か無料同然で配って人を集め、最後に高額な商品の販売をする商法を「SF商法(催眠商法)」と言います。この商法は、契約書面を受け取った日から8日以内であれば、クリーニング・オフができます。しかし、この事例のようにクリーニング・オフ期間が過ぎた場合でも、販売時の虚偽の説明を信じて契約した場合には、解約交渉が可能です。健康食品は医薬品ではなく、あくまでも食品ですから、病気が治療できるわけではありません。何年分もの多量の商品を一度に契約しないで、1～2か月程度、自分に合うかどうかを試してから購入について検討することも必要です。

■問い合わせ先

商工労働課消費生活相談窓口 ☎82・1150
 山陽総合事務所産業課消費生活相談窓口 ☎71・1642

県営住宅入居者募集

●団地名・募集戸数

【一般世帯向け住宅 3DK】

※一人での申込み不可

古開作：2戸 平原：2戸

叶松：1戸 本山：1戸

桜山：2戸 第二古開作：1戸

萩原：2戸 杣尻：3戸

【单身世帯向け住宅 2DK】

掃山：1戸（一人での申込み可）

※募集戸数が2戸以上ある団地は、高齢者、障害者、母子世帯など一定の要件を満たす人を対象とする優先枠を設けます。

●入居申込書の郵送期間

5月20日(金)～31日(火) (消印有効)

●入居申込書の送付・問い合わせ先

〒755-0033 宇部市琴芝町1-1-50(宇部土木建築事務所内)

山口県住宅供給公社宇部支所(☎37・0878)

パソコン講習

■パソコン・エクセル講習

○とき 5月27日(金)～6月28日(火)

毎週火・金 18時～21時 合計10回

○対象 16歳以上でパソコンソフト・エクセルの基本を習得しようとする人で、キーボード基本操作のできる人(在職者等)

○内容 表計算、グラフ作成、データベース作成の演習

○費用 8千円(テキスト用紙代等含む)

○申込期限 5月18日(水) (必着)

■パソコン・インターネット講座

○とき 5月28日(土) 13時～18時

5月29日(日) 9時～17時

○対象 16歳以上でパソコンによるインターネットおよび電子メールの基礎を習得しようとする人(在職者等)

○内容 ホームページ検索、電子メールの作成

○費用 4千円(テキスト用紙代等含む)

○申込期限 5月20日(金) (必着)

▼申込方法 往復はがきに住所、氏名、電話番号、講座名、講座月を明記し送付

▼定員 各20人

▼受講会場・問い合わせ・申込先

〒752-0922 下関市千鳥ヶ丘町21-3

山口県立西部高等産業技術学校

(☎0832・48・3505)

学習支援ボランティア

●資格 市内在住の人であれば、教員免許などの資格は問いません。

●内容 市内の小学校、松原分校小学部での個別指導

○算数科の指導(計算)

○家庭科の指導(裁縫、調理)

○書写の指導(硬筆、毛筆) など

●申込期限 5月31日(火)

●申込先 学校教育課、市内各小学校、各公民館

※募集要項・申込書が設置されています。

●問い合わせ先

学校教育課(☎82・1201)

初心者バドミントン教室

●とき 毎週月曜日 19時30分～21時30分

●ところ 小野田中学校体育館

●対象 市内在住・在職者で初心者の方

●募集人員 30名

●受講料 月額300円

●問い合わせ・申込先

体育振興課(☎84・2430)

山陽小野田市文化会館 実行委員会委員募集

文化会館では、自主事業の運営などの活動を行う実行委員会の委員(ボランティアスタッフ)を募集します。経験のない人もふるって応募ください。

●活動内容

- ①自主事業の企画立案に対する提言
- ②自主事業のホール運営(受付、会場整理、アナウンス等)

●活動期間 平成18年3月31日まで

※自主事業は、年間10回程度実施します。

●募集人数 20人(先着順)

●応募期間 5月11日(水)～6月10日(金)

●対象 市内在住の16歳以上(高校生以上)の人

●応募方法 応募用紙に必要事項を記入のうえ、文化会館まで郵送、ファックスまたは持参

●問い合わせ・応募先

〒757-0002 大字郡1754

文化会館(☎71・1000)

FAX 71・1002

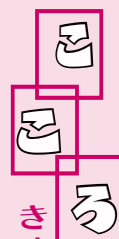

きょういく掲示板

「存じですか? 地域の学校の教育目標」

新市において、旧小野田地区と旧山陽地区の学校19校が一緒になって新たな一歩を踏み出してから、1か月余りが過ぎました。『新市まちづくり計画』の基本方針の一つに、「夢と生きがいを持ち、魅力と個性ある教育・文化づくり」があります。これを受けて学校教育は、生涯学習の基礎を培うという観点に立ち、これからの社会において、児童・生徒が夢や希望をもち、人や社会と関わりながら、心豊かに主体的・創造的に生きていくことができるよう、その資質や能力を育成することを基本に置き、

①よさや可能性を生かす教育の推進、②豊かな心を育む教育の推進、③たくましく生き抜く力や体力を培う教育の推進、④特色ある学校教育の推進を図っていきます。

各学校では、めざす教育目標や、具体的なチャレンジ目標を設定し、家庭や地域社会とともに目標を共有・達成していく取り組みを行っています。自分たちの住む地域の学校が、どのような子どもを育成をめざしているかご存じですか。それぞれの学校が、学校だよりやPTAだよりなど、保護者にはもちろんのこと、地域の人たちに向けた情報発信を行っています。各小中学校のホームページも、市のホームページから見ることができそうです。ぜひご覧ください。

(学校教育課)

お知らせ

今年も国勢調査の年

10月1日現在で全国いっせいに「平成17年国勢調査」が実施されます。日本に住んでいるすべての人を対象に5年ごとに行われる大規模な統計調査です。

今回の調査は、人口の転換期にあるわが国の最新の事態を明らかにするたいへん重要な調査で、その調査結果は少子高齢社会への取り組みやみなさんのまちづくりに活かされます。

市民のみなさんのご理解とご協力をお願いします。

●問い合わせ先 企画広報課

(☎82・1130)

指定給水装置工事事業者の指定のお知らせ

平成17年4月18日付で左記の業者を市水道局指定給水装置工事事業者に指定しました。

長尾熔接所

宇部市大字船木1395の1

(☎67・0268)

大日グループ株式会社

山陽小野田市赤崎一丁目5の10

(☎88・2450)

5月16日(月)～22日(日)は行政相談週間です

国、県、市の業務について、「気になることや困っていることがある」「制度や手続きがわからない」などの相談事をお持ちの人は、お気軽にご相談ください。

●行政相談委員

藤本英子(郷) ☎83・6945

衛藤弘光(稻荷町) ☎83・6969

吉中盛雄(鳥越一) ☎75・0008

やまぐち森林づくり県民税4月1日からスタート

県では、荒廃が深刻化する森林を適正に整備し、その森林を県民共有の財産として引き継いでいくために、4月から「やまぐち森林づくり県民税」を導入しました。

●年税額・対象

○個人 500円

県内に住所がある人、または県内に事務所、事業所または家屋敷をもっている人

○法人 千円～4万円(県民税均等割額の5%相当額)

県内に事務所、事業所のある法人等

●納付方法 県民税「均等割」に加算

●問い合わせ先 県税務課

(☎0833・9333・2275)

http://www.pref.yamaguchi.lg.jp/gyosei/zeimu/index.htm

紙おむつ等給付事業

●対象

紙おむつ等を常時必要とする在宅の寝たきり老人や重度心身障害者で、市民税非課税世帯に属する人を介護している家族

●申請方法

給付を希望する人は、高齢障害課に備え付けの認定申請書を提出

●問い合わせ・申請先

高齢障害課高齢福祉係

(☎82・1171)

特別給付金の支給

●対象者

○大正15年4月1日以前に出生している在日外国人で制度上の関係で年金に加入できなかった人

○所得額が国民年金法施行令等の一部を改正する政令に定める額(制限額)以内であること

○公的年金や他の自治体の特別給付金等の公的支援を受けていないこと。

●申請書類等

申請書、登録原票記載事項証明書、本人および扶養義務者の市県民税所得証明書等

●支給額 月額1万円(年4回支給)

●問い合わせ・申請先

高齢障害課高齢福祉係

(☎82・1171)

理大つうしん2

http://www.yama.tus.ac.jp/

目で見る英語・発音のしくみ

「正しい英語音の習得に新教材開発」目で見る英語・発音のしくみ
この度、当大学の研究グループ「目で見る英語研究会」が、画期的な英語教材CD・目で見る英語発音のしくみ(子音編)を開発しました。これは、国際的に評価の低い日本人の英語の発音をなんとか改善しようと、液晶研究所所長・小林駿介教授の指導のもと、コンピュータ・エンジニアリング(見山友裕・電子・情報工学科助教が担当)と英語(島幸子・一般基礎教授が担当)とを結合させて開発したものです。

このCDをパソコンで開くと、日本人が苦手な英語音の発音を耳で確認すると同時に、画面上で、発音した時の口腔内の断面図・正面図を見ることができると、口腔内で舌や唇、歯、息がどのように動いているかを画像で確認できます。音声のみや動きのない紙の上の絵表示だけというこれまでの発音教材とは違い、外から見えない口腔内での音づくりが分かるので、正しい発音が学びやすくなっています。

日本語にない音の聞き分けができるようになるには、正確な英語音が言語脳にインプット(入力)されることが大切で、発音の訓練をすることは、すなわちリスニング上達への最短距離となります。学校での英語教育に欠かせない基礎訓練、06年度から始まるセンター入試のリスニング導入対策、英語能力テストであるTOEIC・TOEFLの得点取得にと、このCDはさまざまな場面で活用できます。詳しくは、見山助教の研究室(☎88・4550)までお問い合わせください。

今年度のくらしの相談員が決まりました

■くらしの相談員(県)

消費生活についての相談をお聞きします。

阿部 正昭 (加藤上 ☎73・0379)
古谷 悦子 (丸河内 ☎83・8218)

※旧小野田市の消費生活モニターは平成16年度をもって廃止しました。

花いっぱい運動

山陽小野田市では花づくりを通じた、ふれあいとうるおいに満ちたあたたかいまちづくりを目指して、「花いっぱい運動」を展開しています。

◆◆◆ 秋の花壇コンクール参加者募集 ◆◆◆

- 参加資格 (花壇の広さ) 花壇面積が6.6㎡(2坪)以上の個人、団体
- ※申込者には、6月中旬に厚陽公民館でサルビアとマリーゴールドの花の苗をお渡しします。(栽培方法の説明もあります)
- 申込期限 5月25日(水)
- 申込先 生涯学習課、教育委員会山陽分局、各公民館

■問い合わせ先 生涯学習課 (☎82・1203)

児童手当の請求

児童手当は、小学校第3学年修了前の児童を養育している人で、前年の所得が一定額未満の場合に支給されます。支給額は、第1子および第2子が月額5千円、第3子以降は1人につき月額1万円です。支給は、認定請求の翌月からになります。未手続の人、他市区町村から転入して未届けの人、また、昨年所得限度額を超えたため受給できなかった人でも、平成16年分の所得が限度内であれば、平成17年度に受給することができしますので、認定請求の手続をしてください。

●問い合わせ先 児童福祉課

(☎82・1175)

ホームヘルプサービス利用者負担金の一部助成

●対象 次のすべてに該当する人

- ①山陽小野田市内に住所を有する人
- ②市民税非課税世帯
- ③現に介護保険ホームヘルプサービスを利用している人

●申請方法

高齢障害課に備え付けの申請書と、サービス利用時の領収書を提出してください。

●問い合わせ・申請先

高齢障害課 (☎82・1171)



有帆市まつり

●とき 5月8日(日) 8時30分〜17時

●ところ 有帆公民館前広場・コミュニティ体育館

●内容 福引き、バッテリーカー、母の似顔絵展、子ども映画劇場(10時、13時の2回)、らくがきコーナー、バザー等

※「劇団・鹿島寿」の公演は、11時開場・12時30分開演です。

●問い合わせ先

有帆公民館 (☎84・4090)

市民ゴルフ大会

●とき 5月29日(日)

●場所 朝陽カントリークラブ

●対象 市内在住または在職の人

●費用 1万3千円(諸経費、参加料、昼食代を含む)

※団体戦参加チームは、別途千円が必要です。

●申込方法 4人1組でゴルフ場に申し込みください。3人以下での申込みの場合は、組合せをゴルフ場に一任してください。

●申込期限 5月23日(月)

●問い合わせ先

教育委員会山陽分局 (☎71・1612)
朝陽カントリークラブ

(☎72・0659 / FAX 73・1957)

情報公開制度の実施状況

旧小野田市 (平成16年4月1日～平成17年3月21日)

	請求件数	公開	部分公開	非公開	不存在	取り下げ
市長部局	8	3	3	0	2	0
その他	13	1	6	0	6	0
合計	21	4	9	0	8	0

旧山陽町 (平成16年1月1日～平成17年3月21日)

	請求件数	公開	部分公開	非公開	不存在	取り下げ
町長部局	13	11	1	0	1	0
その他	1	1	0	0	0	0
合計	14	12	1	0	1	0

■問い合わせ先 総務課 (☎82・1121)

個人情報保護制度の実施状況

旧小野田市 (平成16年4月1日～平成17年3月21日)

	請求件数	開示	部分公開	非公開	不存在	取り下げ
市長部局	3	3	0	0	0	0
その他	2	0	2	0	0	0
合計	5	3	2	0	0	0

就任 されました

このたび、市議会の臨時会にて議長、副議長が選任されました。就任された方は次のとおりです。

市議会議長【新任】

相本繁夫氏（掃山二丁目）



昭和62年小野田市議会議員初当選、通算4期。元小野田市議会議員長。

市議会副議長【新任】

一倉元信氏（千町四）



平成5年山陽町議会議員初当選、通算3期。元山陽町議会議員長。

叙位叙勲 従六位瑞宝双光章

故 田中寅雄氏（大字山川）

去る1月30日に逝去された田中寅雄氏は、旧山陽町立厚陽小学校長、埴生中学校長、旧山陽町教育委員会委員などを歴任され、教育振興に尽力されました。心からご冥福をお祈りいたします。

平成17年度 暫定予算額 についてお知らせします

山陽小野田市の平成17年度の暫定予算が決まりましたので、お知らせします。

総額は220億4,610万円となり、うち一般会計は79億3,649万3千円となりました。（下記表参照）

会計区分		予算額
一	一般会計	79億3,649万3千円
特別会計	訪問看護ステーション事業	961万8千円
	土地取得	223万4千円
	駐車場事業	515万5千円
	国民健康保険	21億3,513万2千円
	介護保険	11億8,393万円
	老人医療	28億8,428万6千円
	地方卸売市場事業	554万8千円
	下水道事業	1億7,601万円
	農業集落排水事業	821万1千円
企業計	小型自動車競走事業	51億1,136万6千円
	水道事業	3億9,689万4千円
	工業用水道事業	9,113万1千円
	病院事業	21億9万2千円

予算作成にあたっての基本的な考え方

- 4月から7月まで4か月分の経常経費（人件費、物件費、公債費等）、他会計への貸付金、繰出金を暫定予算として計上しています。
- 保険料、金融機関預託金など年間所要額を一括支払いするものについては、1年分を計上し、公債費については7月末までに償還日が到来するものについてのみ計上しています。市税、地方譲与税、地方交付税等一般財源収入についても、7月末までに歳入が見込まれるものについてのみ計上しています。
- 政策的経費を盛り込んだ本予算については、新市長の予算査定により編成が行われる予定です。

	小野田市医師会		厚狭郡医師会
	内科	外科	
▶ 5/3 (祝)	山田循環器科内科 新生町 ☎83-8011	松岡整形外科 北竜王町 ☎81-3818	小児科内科溝部医院 千町五 ☎73-0375
▶ 5/4 (休)	村上内科医院 日の出三丁目 ☎83-1331	森田病院 赤崎二丁目 ☎88-0137	伊藤医院 千町四 ☎72-0033
▶ 5/5 (祝)	小野田赤十字病院 須恵東 ☎88-0221	小野田赤十字病院 須恵東 ☎88-0221	河村医院 寝太郎二 ☎72-0270
▶ 5/8 (日)	山口労災病院 南中川町 ☎83-2881	山口労災病院 南中川町 ☎83-2881	吉武医院 千町一東 ☎72-1110
▶ 5/15 (日)	松浜内科医院 南松浜 ☎88-2512	岡野整形外科 新有帆町 ☎83-0062	伯野耳鼻咽喉科医院 常盤町 ☎73-0059
▶ 5/22 (日)	小野田市民病院 旭町 ☎83-2355	小野田市民病院 旭町 ☎83-2355	殖生内科外科医院 東側 ☎76-0151
▶ 5/29 (日)	長井内科医院 栄町 ☎84-1815	山口労災病院 南中川町 ☎83-2881	あいべ内科クリニック 宇部市船木茶屋 ☎69-2678

5月の各種相談 ※各種相談は、お住まいの地域にかかわらず、どの会場でも受けられます。

	小野田地域		山陽地域	
	ところ	とき	ところ	とき
▶ 法律相談	市民活動推進課	9(月)・23(月) 13:00～16:00 ※8:30から受付(先着8人)		
▶ 行政相談	市民活動推進課	18(水) 10:00～12:00	山陽総合福祉センター 殖生公民館	11(水) 9:30～12:00
▶ 人権・ 登記相談	市民活動推進課	10(火) 9:30～12:00		18(水) 9:30～12:00
	中央福祉センター	17(火) 9:30～12:00		
	赤崎公民館	24(火) 9:30～12:00		
▶ 心配ごと 相談	赤崎公民館 高千帆福祉会館	6(金)・25(水) 9:00～12:00	山陽総合福祉センター	11(水)・25(水) 9:00～12:00
			殖生公民館	18(水) 9:00～12:00
▶ 年金相談	市役所1階 第4会議室	10(火)・24(火) 9:30～15:00	山陽総合福祉センター	26(木) 9:30～15:00
▶ 健康相談	保健センター	12(木)・26(木) 9:00～11:30	山陽保健センター	12(木) 9:00～11:30
		保健指導・栄養指導 ※12日(木)は尿検査あり ※希望者には血圧・体脂肪測定、塩分 テスト(みそ汁またはスープを盃1杯 程度お持ちください)		保健指導・栄養指導 ※12日(木)は尿検査あり ※希望者には血圧・体脂肪測定、塩 分テスト(みそ汁またはスープを 盃1杯程度お持ちください)
▶ 児童問題 の相談	児童福祉課 児童家庭係	毎週月～金曜 8:30～17:15 ※平日夜間、土・日・祝日は中央児童 相談所(☎0839・22・7511)で受付		
▶ 交通事故相談	小野田警察署	毎週月～金曜 8:30～17:00	山陽総合事務所	12(木) 10:00～15:00
▶ 税の相談			山陽総合福祉センター	6/6(月) 10:00～12:00
▶ 市民相談	市民活動推進課		山陽総合事務所総務課	
▶ 消費相談	商工労働課	随時(土・日・祝日を除く)	山陽総合事務所産業課	随時(土・日・祝日を除く)
▶ 福祉相談	中央福祉センター		山陽総合福祉センター	
▶ 心の健康相談	宇部健康福祉センター	20(金) 13:30～15:00 ※要予約		

市民活動推進課 ☎82-1134	中央福祉センター ☎83-2050	赤崎公民館 ☎88-0162	高千帆福祉会館 ☎84-6200
健康増進課(年金相談) ☎82-1179	保健センター ☎84-1220	児童家庭係 ☎82-1175	小野田警察署 ☎84-0110
商工労働課 ☎82-1150	宇部健康福祉センター ☎31-3200	山陽総合福祉センター ☎72-1813	殖生公民館 ☎76-0066
山陽保健センター ☎71-1814	山陽総合事務所 代☎72-1111	山陽総合事務所総務課 ☎71-1602	山陽総合事務所産業課 ☎71-1642

【津布田小学校入学式】



4月8日、市内の小学校で入学式が行われました。津布田小学校では11人の新1年生が元気いっぱい校門をくぐり、小学校生活をスタートしました。晴れの門出の日に合わせてように桜も見ごろを迎え、少し大きめの制服姿の子どもたちと一緒に祝っていました。

2月	
3祝	
4休	外
5祝	外
6金	外
7土	外
8日	有帆市まつり 8:30~17:00/有帆公民館 外
9月	外
10火	
11水	外
12木	外
13金	外
14土	外
15日	市民運動会厚狭大会 9:00~/厚狭・厚陽・出合 各小学校 外 ※雨天の場合は22日
16月	外
17火	外
18水	外
19木	

山陽オート開催日 外 場外発売

20金		外
21土		外
22日	市民運動会埴生大会 9:00~/埴生小学校 外 ※雨天の場合は29日	外
23月		外
24火		外
25水		外
26木		外
27金		外
28土		外
29日	第1回市民ゴルフ大会 朝陽カントリークラブ 外	外
30月		外
31火		外
6/1水		外
2木		
3金		外
4土	寝太郎の里ホテル祭り 15:00~20:00/ゆめ広場 外	外
5日	かんきょうフェスタ 10:00~16:00/サンパーク 外	外

献血 4日(休) 10:00~16:00 小野田サンパーク
16日(月) 9:00~11:30 太平洋セメント(株)
13:30~16:00 長州産業(株)

▶木元君(中央)と準優勝の伊佐康平君(宇部フ大附中左)と山科尚子さん(宇部フ大附中右)



中学生英語暗唱大会

3月27日、中央図書館で「中学生英語暗唱大会」が開催されました。28名の参加者の中から、優勝したのは小野田中2年の木元圭太君でした。また、今夏に行われる中学生海外派遣事業の選考もあわせて行われ、上位入賞者3名と抽選で選ばれた3名の計6名が、姉妹都市のオーストラリア・レッドクリフ市へ派遣されることが決定しました。

◀ステージでの催しを楽しむ家族連れ(竜王山公園さくら祭り)



若山公園・竜王山公園でさくら祭り

4月2日には若山公園で、3日には竜王山公園で、「さくら祭り」が開催されました。例年に比べ桜の開花が遅かったため、『さくら満開』とはなりませんでした。花見や催しを楽しもうとたくさんの家族連れが訪れました。

▶ドングリ山では「宝さがし」が行われました。落葉の中のお宝探しは「苦勞です」。



江汐公園でつつじまつり

4月17日、江汐公園で「つつじまつり」が開催されました。当日は、咲き始めたコバノミツバツツジなど約5万本のつつじを楽しむのに絶好の日和。特設ステージでの催しものなどを多くの人を楽しみました。今年は、つつじだけでなく、散り始めた桜の花吹雪も楽しめるといううれしいおまけもあり、園内はお弁当を抱えた家族連れで、にぎわっていました。

◀一緒になって、「夢」がいっぱいになった種をまきました。



花壇コンクール用の苗 育てます

4月20日、厚陽公民館で、地元の老人クラブや厚陽中学校の生徒が参加して、サルビアとマリーゴールドの種まきを行いました。育てた花の苗は、6月の花壇コンクール参加者に配布されます(8ページ参照)。「新しく生まれた山陽小野田市も、花いっぱいのもちになるといいな。」と話すのは堀ゆかりさん(厚陽中1年)。みんなが願いを込めて育てた花が、秋には市内のあちこちで見られることでしょう。



えがおがいちばん!!



さかえ みさき
坂江 三咲ちゃん (1歳)

『6月で2歳になります。最近は音楽を聴くとおどったり、歌ったりしてよく遊んでいます。やさしい女の子になってね。』(鴨庄)



えぐち さや
江口 幸弥ちゃん (3歳)

『パパとケーキと歌うことが大好き! 最近は話す言葉も増え、笑いの絶えない楽しい毎日を送っています。これからも笑顔の素敵な家族のムードメーカーでいてね。』(叶松一丁目)

人のうごき (4月1日現在)

世帯	27,215	世帯 (-)	8)
男女	68,170	人 (-)	116)
男	32,186	人 (-)	78)
女	35,984	人 (-)	38)

※()内は3月22日との比較



編集室のひとりごと

年明けから、私の後ろにピッタリとはりついて離れなかったモノ…それは来る合併の日、「3月22日」の影でした。それまでに準備することがたくさんあるのはわかっていたのですが、右往左往しているうちに、あつという間に暦は3月…二進も三進も(にっちもさっちも)いかなくなって、最期の手段は何かのつ覚えの「開き直り」…でも、火事場の何やらとはよく言ったもので、こうして新市の広報第3号を作成しているのですから、人間、やればできるもんですよ、と格言めいたことばかり書いてますが、広報編集室も合併に伴い、広報広聴課から企画広報課へ所属部署が変わりました。場所も以前と同じ1階のフロアですが、少し奥に移動しました。変わらないのは今、私の横で睡魔に襲われながらも、必死にパソコンのキーボードをたたき編集室の面々…そういえば毎月のように繰り返しているこの仕事スタイルも全然、変わってないような…「のど元過ぎれば熱さ忘れる」…。(くる)

市政への提言

どうなってるの?

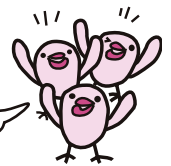

質問 「バス停の屋根、腰かけについて」

市内のバス停留所には屋根や腰かけのない所が多く、雨降りのときは雨をよけることができません。また、バスが来るまでの時間が長く、座って待つことができればと思います。市で何とかしてくれないのでしょうか?

(72歳 女性)

お答えします 担当課 商工労働課 (☎82・1150)

バス停の屋根やベンチについては、道路整備と同時に市が設置することもあります。基本的にはバス事業者が設置します。

バス事業者も経営面で厳しい状況にあり、屋根の新設は難しいとは思いますが、ご要望の場所がありましたら、その旨を事業者に伝えたいと思います。

また、ベンチにつきましても、バス事業者に在庫があれば対応できると思いますが、歩道がせまい場合などは設置できないこともあります。この場合も、ご連絡いただければ、バス事業者に市から設置の要望をしていきます。

市政に対するご意見やご提案を

郵便、FAX、メールで受け付けています。

■申込先

〒756-8601 山陽小野田市役所 市民活動推進課
(FAX)83-9336 (E-mail)mail@city.sanyo-onoda.lg.jp

青葉台分譲中

済 契約済区画
(4月26日現在)

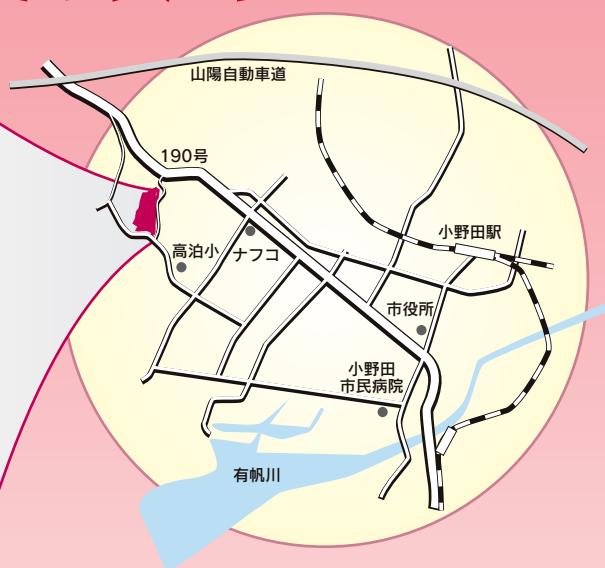
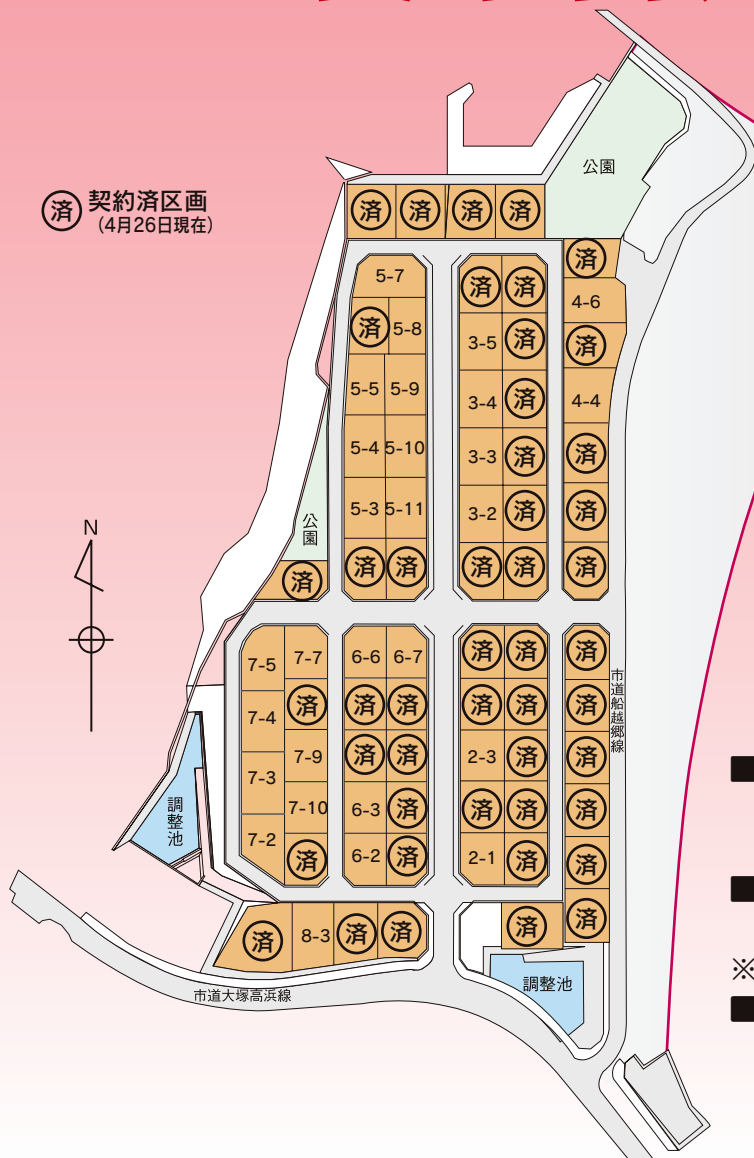

■分譲をご希望の方は、土地開発公社指定の申込書を市役所2階の土地開発公社（財政管理課内）に持参または郵送してください。

■区画面積、分譲価格等については土地開発公社にお問い合わせください。

※市のホームページにも掲載しています。

■問い合わせ先

〒756-8601

山陽小野田市日の出一丁目1番1号

山陽小野田市土地開発公社 ☎82・1132

今月のおすすめ料理

【栄養価(1人分)】エネルギー 231kcal / たんぱく質 18.8g / 脂質 13.4g / 塩分 1.4g

「タケノコのさつま揚げ風」

～春の香りと食感を食卓に～



■保健センター監修
■山陽小野田市食生活改善推進協議会
(厚陽地区) 担当

材料 (4人分)

ゆでタケノコ	350 g
木綿豆腐	1丁
小エビ	150 g
きくらげ (乾)	6 g
にんじん	20 g
三つ葉	1わ
しょうが	20 g
卵	1個
濃口しょうゆ	小さじ 1/2
塩	小さじ 1/3
片栗粉	大さじ 1
揚げ油	適宜
ミニトマト	8個
パセリ	適宜
ポン酢	大さじ2

作り方

- 豆腐は熱湯にほぐし入れ、一煮立ちしたらざるに上げて冷まし、すり鉢に入れてすりつぶす。
- タケノコは固い部分をフードカッター等で細かくし、やわらかい所はみじん切りにする。
- エビは背わたを取り、2cm幅に切る。
- きくらげは水で戻し、せん切りにする。にんじんは2cm長さのせん切りにし、三つ葉は1cm長さに切る。
- ①に②と卵、しょうがのおろし汁を入れて混ぜ、③と④も加えてさらによく混ぜ合わせる。
- 手に水をつけ⑤を直径5cm位の円形に整え、中温の油でゆっくりと色よく揚げる。
- 器に盛り、ミニトマトとパセリを付け合わせ、ポン酢を添える。



山陽小野田市・インフォメーション

FM きらら 毎週水曜 13:00 / 土曜 8:50 80.4MHz

ヤングテレホンさんようおのだ ☎84・2000

✉ youngtel@city.sanyo-onoda.lg.jp

