

産業建設常任委員会審査日程

日 時 平成30年3月12日(月)
午前9時～
場 所 第2委員会室

審査内容

- 1 議案第26号 平成30年度山陽小野田市水道事業会計予算について
(水道局)
- 2 議案第27号 平成30年度山陽小野田市工業用水道事業会計予算について
(水道局)
- 3 議案第47号 市道路線の変更について(土木課)
- 4 議案第17号 平成30年度山陽小野田市駐車場事業特別会計予算について
(都市計画課)
- 5 議案第45号 山陽小野田市都市公園条例の一部を改正する条例の制定について
(都市計画課)
- 6 議案第22号 平成30年度山陽小野田市下水道事業特別会計予算について
(下水道課)
- 7 議案第23号 平成30年度山陽小野田市農業集落排水事業特別会計予算について
(下水道課)
- 8 議案第44号 山陽小野田市中心企業振興資金融資条例の一部を改正する
条例の制定について(商工労働課)
- 9 議案第21号 平成30年度山陽小野田市地方卸売市場事業特別会計予算
について(農林水産課)
- 10 閉会中の継続調査事項について

平成30年度予算について（上水）

1 収益の収支

(単位：千円)

	平成29年度当初 (A)		平成30年度 (B)		差 額 (B)-(A)	
	税抜き	税込み	税抜き	税込み	税抜き	税込み
収 入	1,398,656	1,503,187	1,412,631	1,519,258	13,975	16,071
支 出	1,321,388	1,372,191	1,345,154	1,400,067	23,766	27,876
純利益	77,268		67,477		-9,791	

単年度(正味)
キャッシュフロー

67,477

67,477 - 60,608(非現金収入※) = 6,869(正味純利益)

収益内訳

給水収益	1,274,147	1,376,078	1,296,733	1,400,472	22,586	24,394
受託工事収入	1,872	2,021	2,971	3,209	1,099	1,188
他会計負担金	19,330	19,385	8,102	8,102	-11,228	-11,283
長期前受金戻入	60,028	60,028	※ 58,422	58,422	-1,606	-1,606
他会計補助金(簡)	10,073	10,073	9,955	9,955	-118	-118
特別利益(簡)	2,068	2,068	※ 2,186	2,186	118	118
その他	31,138	33,534	34,262	36,912	3,124	3,378

※ -58,422

※ -2,186

費用内訳

人件費	401,553	401,814	440,705	441,112	39,152	39,298
委託料	55,016	59,427	59,728	64,506	4,712	5,079
修繕費	112,628	120,804	111,918	120,391	-710	-413
動力費	56,302	60,809	57,607	62,216	1,305	1,407
薬品費	20,038	21,642	18,280	19,742	-1,758	-1,900
水質検査費	4,913	5,312	6,228	6,727	1,315	1,415
負担金	38,006	41,012	20,548	22,087	-17,458	-18,925
受託工事費	1,800	1,944	2,860	3,089	1,060	1,145
減価償却費	446,109	446,109	★ 445,140	445,140	-969	-969
資産減耗(除却のみ)	9,500	9,500	★ 9,500	9,500		
支払利息	78,489	78,489	73,746	73,746	-4,743	-4,743
消費税		22,129		26,862		4,733
その他	87,034	93,200	88,894	94,949	1,860	1,749
予備費	10,000	10,000	10,000	10,000		

★ 445,140

★ 9,500

2 資本的収支

(単位：千円)

	平成29年度当初 (A)		平成30年度 (B)		差 額 (B)-(A)	
	税抜き	税込み	税抜き	税込み	税抜き	税込み
収 入	462,495	462,495	343,653	343,653	-118,842	-118,842
支 出	1,014,967	1,067,762	1,020,941	1,072,227	5,974	4,465
資金不足額		-605,267		-728,574		-123,307

仮払消費税 ↓
51,286

-728,574

補てん財源 = 4条消費税 + 損益勘定留保資金★ + 減債積立金取崩
728,574 = 51,286 + 454,640 + 222,648

収入内訳

企業債	440,000	440,000	272,100	272,100	-167,900	-167,900
工事負担金	19,987	19,987	32,567	32,567	12,580	12,580
その他補助金(県)			36,360	36,360	36,360	36,360
他会計補助金(簡)	2,508	2,508	2,626	2,626	118	118

支出内訳

建設改良費	666,977	719,772	648,337	699,623	-18,640	-20,149
償還金	337,990	337,990	352,604	352,604	14,614	14,614
予備費	10,000	10,000	20,000	20,000	10,000	10,000

◎単年度(正味)キャッシュ・フロー

正味純利益 6,869 - 積立金取崩 222,648 =

-215,779

◎企業債残高

(H29'末) 5,176,517 → (H30'末) 5,096,013

平成30年度予算について（工水）

1 収益的収支

(単位：千円)

	平成29年度当初 (A)		平成30年度 (B)		差 額 (B)-(A)	
	税抜き	税込み	税抜き	税込み	税抜き	税込み
収 入	276,131	297,742	275,536	297,164	-595	-578
支 出	258,809	278,180	211,780	231,248	-47,029	-46,932
純利益	17,322		63,756		46,434	

単年度(正味)
キャッシュフロー

63,756

63,756 - 3,575(非現金収入※) = 60,181(正味純利益)

収益内訳

給水収益	269,907	291,499	270,152	291,764	245	265
他会計負担金	40	40	120	120	80	80
長期前受金戻入	3,913	3,913	※ 3,575	3,575	-338	-338
その他	2,271	2,290	1,689	1,705	-582	-585

※ -3,575

費用内訳

人件費	86,466	86,500	49,643	49,680	-36,823	-36,820
修繕費	5,100	5,508	10,500	11,340	5,400	5,832
動力費	43,635	47,126	41,338	44,645	-2,297	-2,481
負担金	21,957	23,700	9,913	10,688	-12,044	-13,012
減価償却費	30,391	30,391	★ 29,956	29,956	-435	-435
資産減耗(除却のみ)	1,000	1,000	★ 1,000	1,000		
支払利息	4,159	4,159	3,678	3,678	-481	-481
消費税		8,775		9,629		854
その他	63,101	68,021	62,752	67,632	-349	-389
予備費	3,000	3,000	3,000	3,000		

★ 29,956

★ 1,000

2 資本的収支

(単位：千円)

	平成29年度当初 (A)		平成30年度 (B)		差 額 (B)-(A)	
	税抜き	税込み	税抜き	税込み	税抜き	税込み
収 入	66,000	66,000	66,000	66,000		
支 出	52,979	55,219	57,460	60,020	4,481	4,801
資金不足額		-55,219		-60,020		-4,801

仮払消費税 ↓
2,560

-60,020

補てん財源 = 4条消費税 + 損益勘定留保資金★ + 積立金取崩 (減債+建改)
60,020 = 2,560 + 30,956 + (22,460 + 4,044)

収入内訳

長期貸付金償還金	66,000	66,000	66,000	66,000		
----------	--------	--------	--------	--------	--	--

支出内訳

建設改良費	31,000	33,240	35,000	37,560	4,000	4,320
償還金	21,979	21,979	22,460	22,460	481	481

◎単年度(正味)キャッシュ・フロー

正味純利益 60,181 - 積立金取崩 26,504 =

33,677

◎企業債残高

(H29'末) 185,446 → (H30'末) 162,986

平成30年度 実施予定工事一覧

No.	区分	工事名	工事概要	
1	上水	山川送水管改良	鴨庄地内	DIP-NS φ 350 L=790m
2	上水	西見送水管及び山開作送水管改良	鴨庄浄水場内	DIP-GX φ 400 L=35m DIP-GX φ 250 L=35m
3	上水	新沖部配水池更新	新沖部地内	ステンレス製配水池 V=67m ³
4	上水	二の割線配水管新設	(県道改良関連) 平成町地内	HPPE φ L=280m、消火栓改良×1基
5	上水	厚陽団地線配水管改良	厚陽団地内	HPPE φ 75 L=770m HPPE φ 50 L=420m、 消火栓改良×1基
6	上水	平原団地線配水管改良	平原地内	DIP-GX φ 250 L=220m、消火栓改良×1基
7	上水	今川通り線配水管改良	港町地内	HPPE φ 150 L=230m、消火栓改良×2基
8	上水	大正通り線配水管改良	中央4丁目地内	HPPE φ 100 L=220m、消火栓改良×2基
9	上水	労災病院線配水管改良	南中川町地先	HPPE φ 150 L=215m、消火栓改良×1基
10	上水	住吉通東線配水管改良	住吉本町地内	HPPE φ 150 L=120m、消火栓改良×1基
11	上水	浜河内・須田ノ木線配水管改良	須恵東地内	HPPE φ 100 L=200m、消火栓改良×1基
12	上水	西の浜・大浜線配水管改良	刈屋西条地内	HPPE φ 150 L=200m、消火栓改良×1基
13	上水	日の出町後潟線配水管改良	神田地内	HPPE φ 150 L=300m、消火栓改良×1基
14	上水	浜河内本山線配水管改良	南松浜地内	DIP-GX φ 200 L=160m、消火栓改良×2基
15	上水	日産線配水管改良	栄町地内	HPPE φ 150 L=140m、消火栓改良×2基
16	上水	共和台団地線配水管改良	(下水道関連) 共和町地内	DIP-GX φ 250 L=150m
17	上水	水神町線配水管改良	(下水道関連) 水神町地内	HPPE φ 100 L=80m
18	上水	二の割線配水管改良改良	(県道改良関連) セメント町地内	HPPE φ 100 L=220m
19	上水	公園通り西線配水管改良	(県道改良関連) 中央2丁目地内	DIP-GX φ 200 L=125m、消火栓改良×1基
20	工水	田辺製薬工業用水送水管	宇部市黒石地内	DIP-GX φ 400 L=200m

宇部市・山陽小野田市水道事業広域化検討状況（報告）

平成 30 年（2018 年）3 月 9 日現在

1 検討体制

- ・両市の公営企業職員により検討委員会、幹事会及び専門部会を設置
- ・専門部会は、基本計画作成専門部会、技術系専門部会、事務系専門部会の 3 つを設置
- ・検討委員会、幹事会及び基本計画作成専門部会 … H27(2015)5.1 設置
- ・技術系専門部会及び事務系専門部会 … H27(2015)8.17 設置

2 開催状況

※注 いずれかの事業体で単独に開催された協議は、これを含まない。

- ・検討委員会 H27 年度 第 1 回：H27.6.3 第 2 回：H28.2.15
H28 年度 第 3 回：H28.5.18 第 4 回：H28.8.26
H29 年度 第 5 回：H29.8.17
- ・幹事会 H27 年度 7 回開催
H28 年度 9 回開催
H29 年度 9 回開催（直近開催日 H30.2.16）
- ・専門部会 H27 年度 基本計画 11 回開催 技術 7 回開催 事務 9 回開催
（コンサルタント協議 13 回）
H28 年度 基本計画 1 回開催 技術 3 回開催 事務 1 回開催
合同 1 回開催
H29 年度 合同 1 回開催 技術 2 回開催 事務 1 回開催

3 広域化の形態についての確認事項

- ・ 水道広域化の形態は、経営の一体化又は事業統合のレベルまで引き上げることで、より大きな効果が期待できる結果となったことから、両市で一部事務組合を設立すること。
- ・ このために、現在、公営企業として経営している山陽小野田市の工業用水道事業と宇部市の下水道事業を一部事務組合から切り離すこと。

4 広域連携についての確認事項（平成 30 年度）

- ・ 浄水場で使用する薬品、凝集剤のポリ塩化アルミニウムと消毒剤の次亜塩素酸ナトリウムの 2 種類を山陽小野田市において一括入札すること。
- ・ 水源である小野湖で両市が行っている水質検査を宇部市で行い、その結果を山陽小野田市に情報提供すること。
- ・ 山陽小野田市が行っている丸山ダムの水質検査と厚東川ダム上流の水質検査の結果を宇部市に情報提供すること。

5 主な課題について

- ・ 厚東川を水源としている宇部市の広瀬浄水場、中山浄水場と、山陽小野田市の高天原浄水場との再編計画の策定に時間を要していること。

山陽小野田市都市公園条例改正について

1 趣旨

都市公園法施行令の一部改正により、これまで国が一律に定めていた「運動施設率※」の上限を条例で定めることとされたことに伴い、山陽小野田市都市公園条例の一部を改正する。

※運動施設率：都市公園に設ける運動施設の敷地面積の総計の当該都市公園の敷地面積に対する割合

2 都市公園法施行令の改正

(1) 改正理由

既設の運動施設のバリアフリー化や国際基準に対応するための改修により敷地面積が増加する場合など、地域の実情に応じた運動施設整備を可能とするため。

(2) 改正内容【都市公園法施行令8条第1項】

旧	新
一の都市公園に設ける運動施設の敷地面積の総計は、 <u>当該都市公園の敷地面積の百分の五十をこえてはならない。</u>	一の都市公園に設ける運動施設の敷地面積の総計の当該都市公園の敷地面積に対する割合は、 <u>百分の五十を参酌して当該都市公園を設置する地方公共団体の条例で定める割合（国の設置する都市公園にあつては、百分の五十）を超えてはならない。</u>

3 山陽小野田市都市公園条例の改正内容

条例で定める運動施設率の上限は、現行の国の基準を参酌し、「百分の五十」とする。

【都市公園における運動施設率の現況】

	公園開設面積(m ²)	運動施設面積(m ²) (体育館・テニスコート等)	運動施設率
江汐公園	1,432,189	3,200	1/100
小野田中央公園 (須恵健康公園)	37,797	12,583	34/100
浜河内緑地	203,000	4,848	3/100
東沖緑地	60,541	2,800	5/100
有帆公園	11,978	902	1/100
糸根公園	56,085	22,682	41/100

委員会資料

下水道課

平成30年度山陽小野田市下水道事業特別会計予算

歳入

(単位：千円)

款	本年度	前年度	比較	増減%
1 分担金及び負担金	19,910	24,965	△5,055	△20.2
2 使用料及び手数料	616,028	598,187	17,841	3.0
3 国庫支出金	451,000	397,850	53,150	13.4
4 繰入金	1,148,074	1,109,728	38,346	3.5
5 繰越金	1,000	1,000	0	0
6 諸収入	804	2,335	△1,531	△65.6
7 市債	954,200	963,700	△9,500	△1.0
計	3,191,016	3,097,765	93,251	3.0

歳出

(単位：千円)

款 項 目	本年度	前年度	比較	増減%
1 下水道事業費	1,449,689	1,332,456	117,233	8.8
1 下水道一般管理費	104,470	88,408	16,062	18.2
2 施設管理費	324,541	299,820	24,721	8.2
3 水質管理費	6,443	9,897	△3,454	△34.9
4 下水道建設費	1,014,235	934,331	79,904	8.6
2 公債費	1,740,827	1,764,809	△23,982	△1.4
1 元金	1,452,082	1,441,297	10,785	0.7
2 利子	288,745	323,512	△34,767	△10.7
3 予備費	500	500	0	0
計	3,191,016	3,097,765	93,251	3.0

公共下水道事業整備状況

H30.2.27

平成30年度整備分(予定)	平成29年度予定
[小野田地区]	
污水管施工延長 1,230.00 m	1,340.70 m
污水整備区域面積 7.45 ha	7.22 ha
[山陽地区]	
污水管施工延長 240.00 m	695.00 m
污水整備区域面積 1.45 ha	4.90 ha
[山陽小野田市]	
污水管施工延長 1,470.00 m	2,035.70 m
污水整備区域面積 8.90 ha	12.12 ha

平成30年度整備状況(予定)	平成29年度予定
[小野田地区]	
污水整備区域面積 733.86 ha	726.41 ha
処理区域人口 26,099 人	25,834 人
普及率 60.9 %	60.2 %
[山陽地区]	
污水整備区域面積 336.81 ha	335.36 ha
処理区域人口 8,278 人	8,242 人
普及率 40.0 %	39.8 %
[山陽小野田市]	
污水整備区域面積 1,070.67 ha	1,061.77 ha
処理区域人口 34,377 人	34,076 人
普及率 54.1 %	53.6 %

H30 工事施工予定箇所 小野田処理区(1/4)

6 高須地区污水管理設工事

小野田地区污水管調査設計業務委

高千帆地区浸水対策雨水渠詳細設計

1 高千帆2号污水幹線管敷設工事

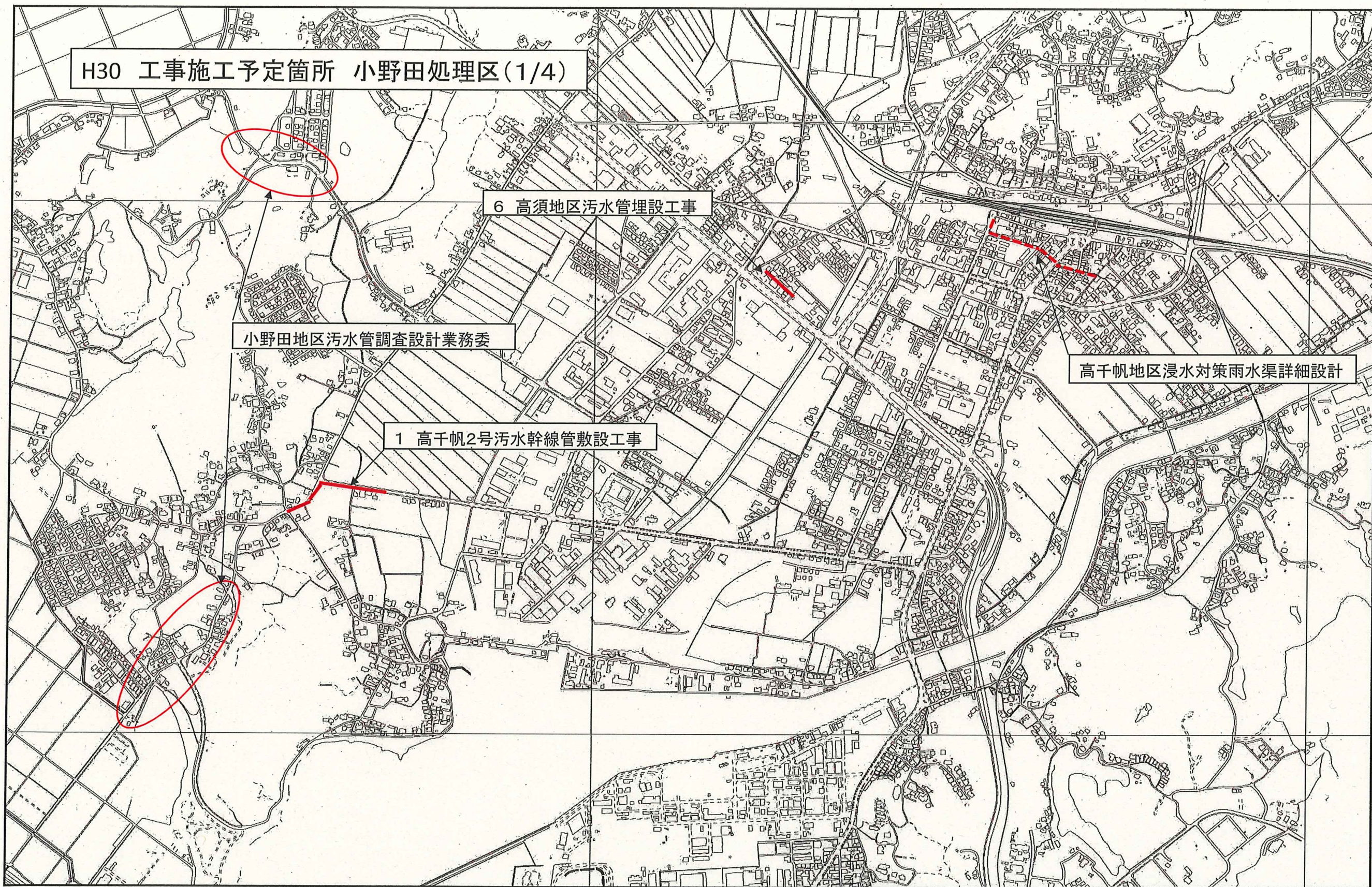

H30 工事施工予定箇所 小野田処理区(2/4)

2 高千帆7号污水幹線管敷設工事

8 石井手地区污水管埋設工事

3 有帆川左岸2号污水幹線管敷設工事

7 くし山西地区污水管埋設工事

高千帆污水中継ポンプ場計装設備改築工事
高千帆污水中継ポンプ場直流電源盤改築工事
高千帆污水中継ポンプ場污水送水量計改築工事

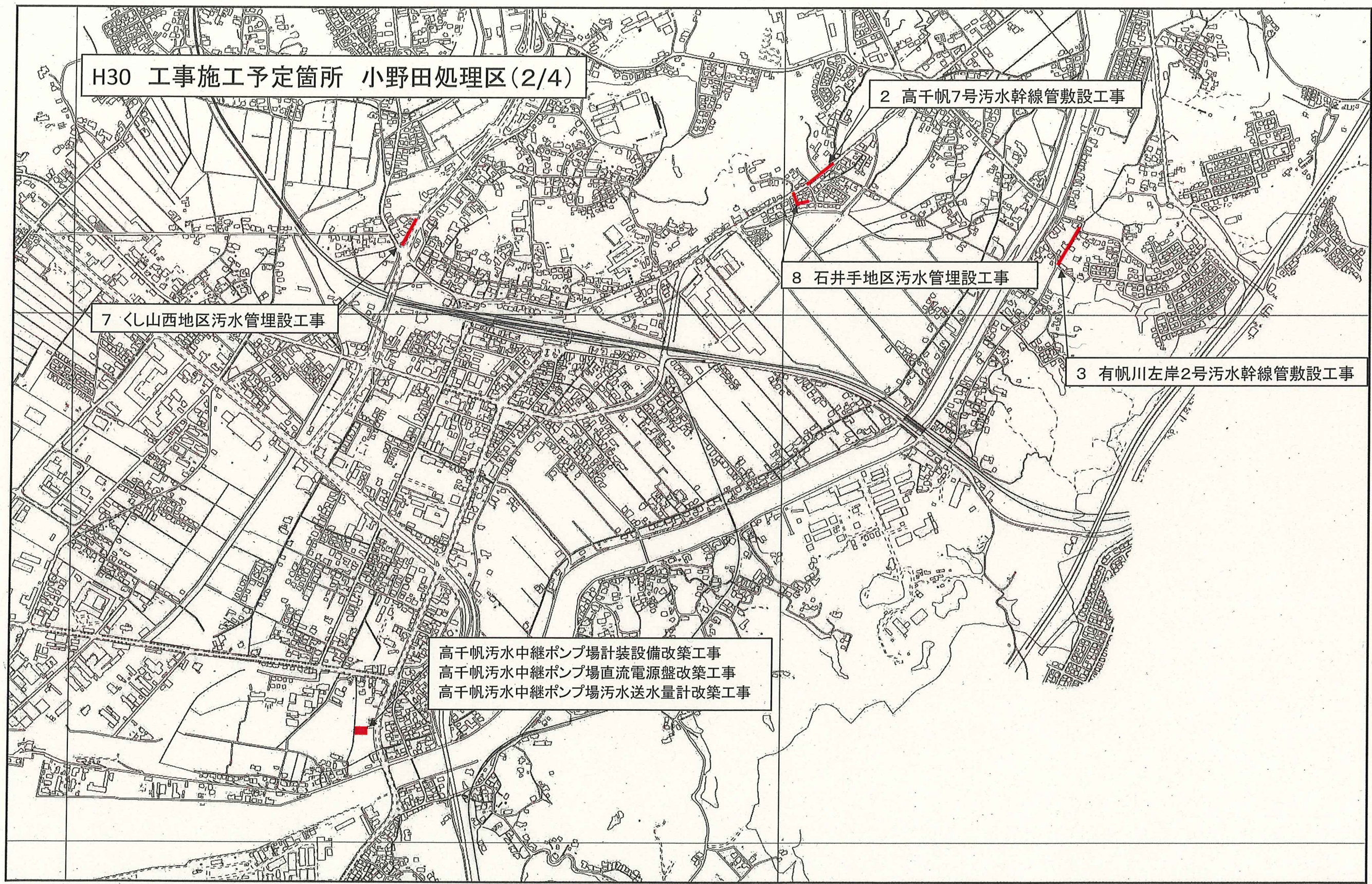

H30 工事施工予定箇所 小野田処理区(3/4)

若冲雨水排水ポンプ場No.1雨水ポンプ
長寿命化工事

小野田水処理センター受変電設備改築工事
長寿命化計画に伴う詳細設計

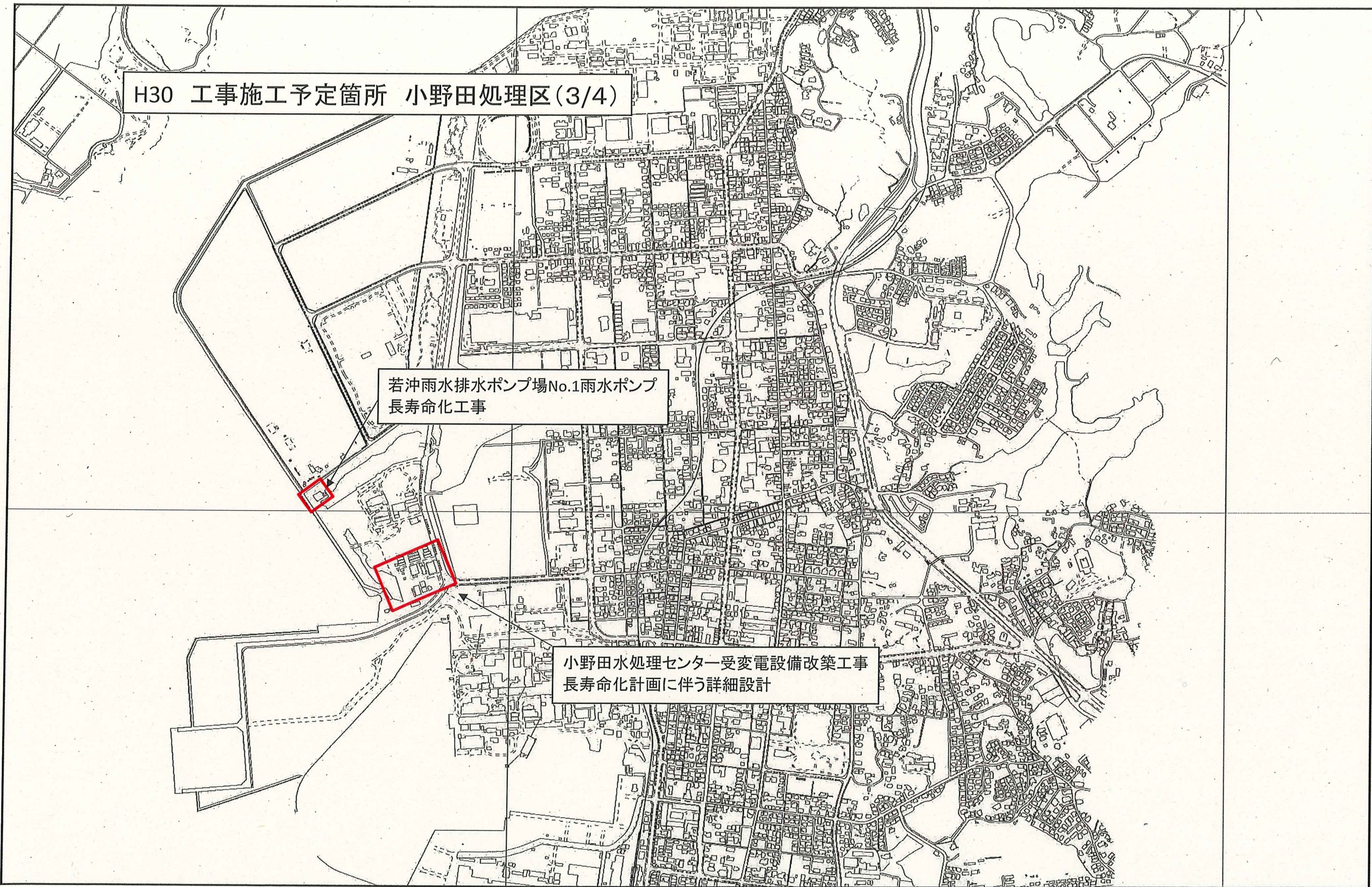

H30 工事施工予定箇所 小野田処理区(4/4)

11 野来見地区污水管理設工事

小野田地区污水管調査設計業務委託

9 赤崎地区污水管理設工事

10 湯布田地区污水管理設工事

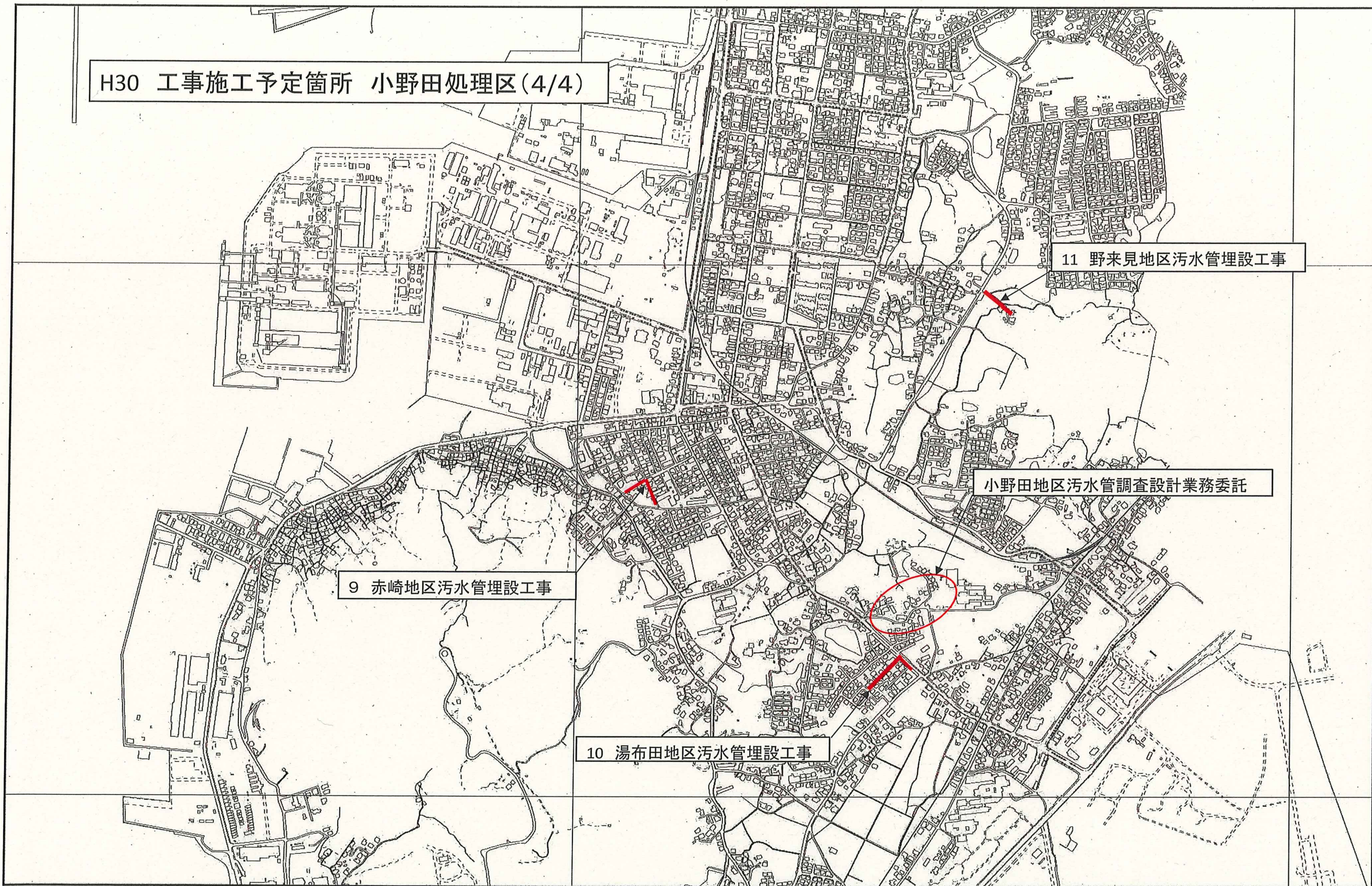

H30 工事施工予定箇所 山陽処理区(1/2)

4 厚狭西第2污水枝線管敷設工事

5 厚狭西第2污水枝線管埋設工事

山陽地区污水管調査設計業務委託

厚狭污水中継ポンプ場自動除塵機改築工事
厚狭污水中継ポンプ場遠方監視制御盤改築工事

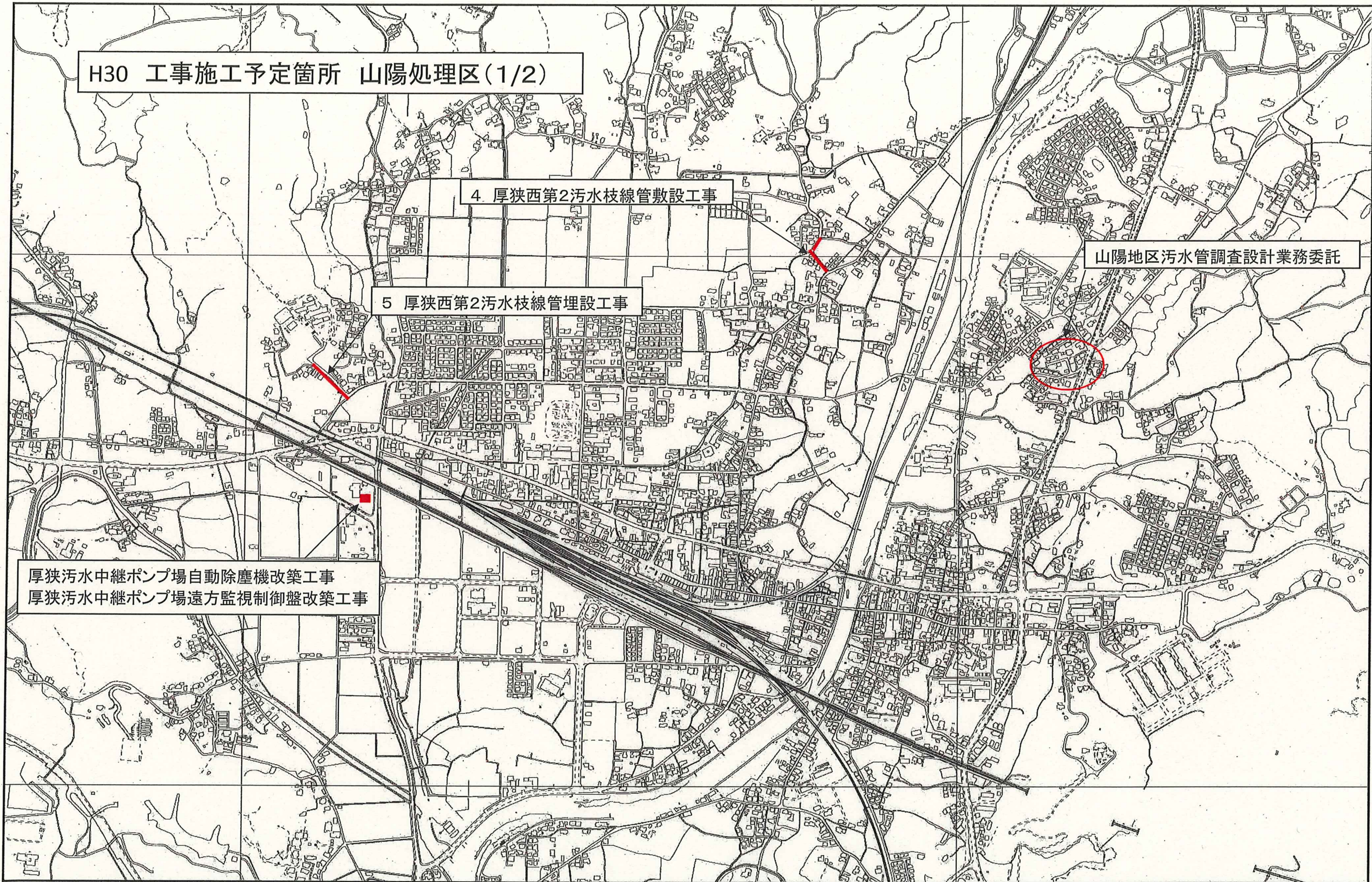

H30 工事施工予定箇所 山陽処理区(2/2)

山陽水処理センター直流電源盤改築工事
山陽水処理センター送風機VVF盤改築工事
山陽水処理センター中央監視設備改築工事

12 厚陽第1汚水幹線管更生工事

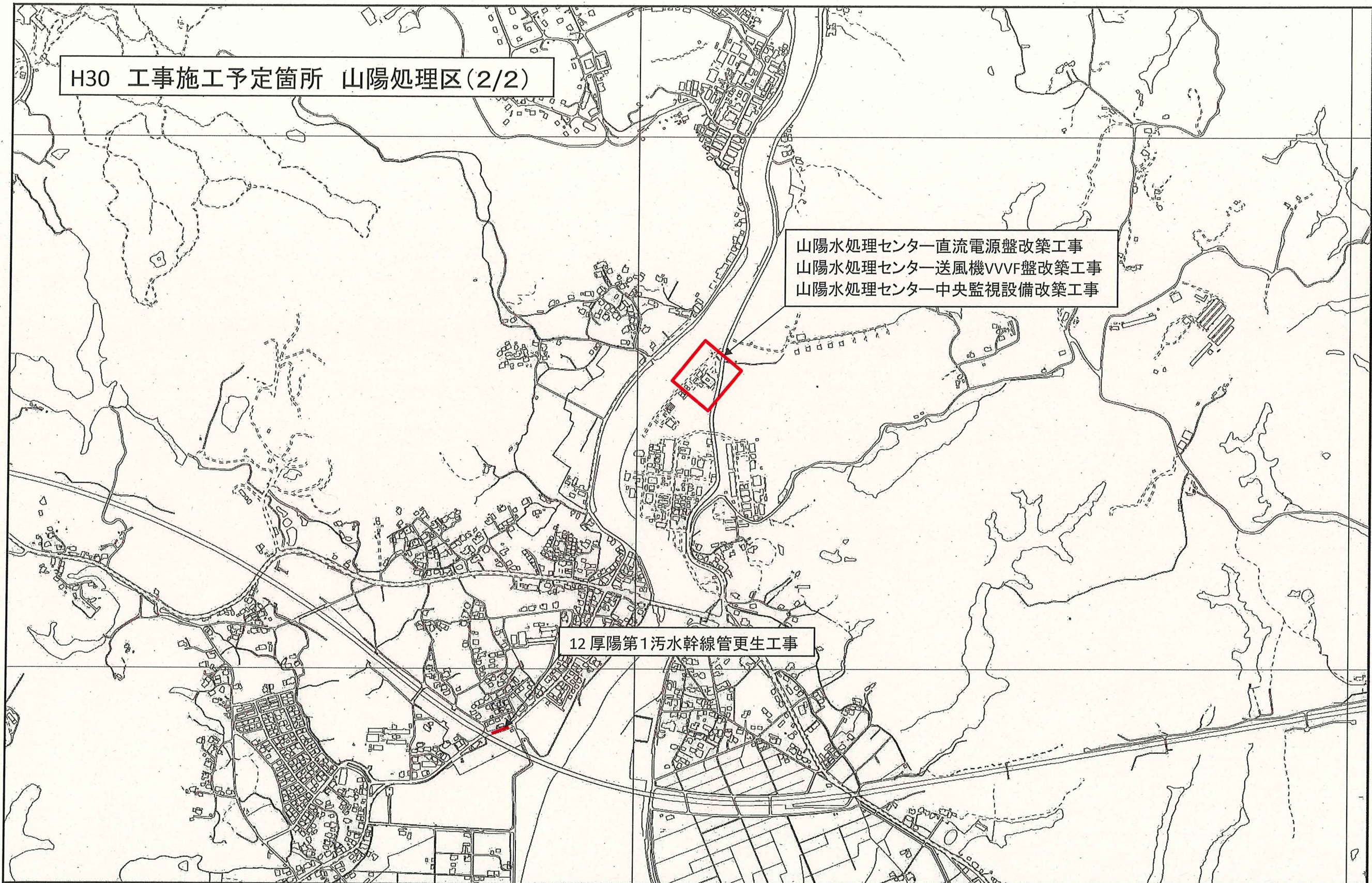

平成30年度山陽小野田市農業集落排水事業特別会計予算

歳入

(単位：千円)

款	本年度	前年度	比較	増減 %
1使用料及び手数料	24,751	24,851	△100	△0.4
2繰入金	57,867	58,200	△333	△0.6
3繰越金	100	100	0	0
4諸収入	2	2	0	0
5市債	4,800	2,700	2,100	77.8
計	87,520	85,853	1,667	1.9

歳出

(単位：千円)

款 項	本年度	前年度	比較	増減 %
1農業集落排水事業費	27,095	23,640	3,455	14.6
2公債費	60,375	62,163	△1,788	△2.9
1元金	49,186	49,417	△231	△0.5
2利子	11,189	12,746	△1,557	△12.2
3予備費	50	50	0	0
計	87,520	85,853	△1,667	1.9

閉会中の継続調査事項について

委員会名	調 査 事 項	調査期間
産業建設 常任委員会	<ul style="list-style-type: none"> ・道路行政に関すること ・商業の振興に関すること <ul style="list-style-type: none"> (1) 厚狭駅前・セメント町地区の活性化について (2) 地元企業、商店の活用、空き店舗対策について (3) 小野田駅前地区の整備促進について (4) プレミアム付商品券及び地域通貨について ・公共交通に関すること <ul style="list-style-type: none"> (1) デマンド交通システムについて (2) J R美祢線・小野田線、並びに新幹線厚狭駅の 利用促進について (3) 駐車場事業について (4) 地域公共交通計画について ・コンパクトシティ事業に関すること ・公園管理について ・観光行政に関すること <ul style="list-style-type: none"> (1) 交流、観光施設を利用したまちづくりについて (2) 観光資源の有効利用について ・企業誘致に関すること ・中小企業振興に関すること ・農林水産に関すること <ul style="list-style-type: none"> (1) 地方卸売市場について (2) 農林水産業の振興について ・水道事業に関すること ・下水道事業に関すること <ul style="list-style-type: none"> (1) 下水道認可区域について 	平成30年6月 定例会前日まで 継続して閉会中 調査する