

人と出会い支え合い自然とふれあう 活力ある住み良さ創造都市

さんようおのだ

広報
No.294
2017
6.15



世代を超えて つながる日

復活！住吉まつり (住吉神社周辺)

まちの「今」をお届けします



市内在住のガラス造形作家 西川 慎さん

県芸術文化振興奨励賞を受賞

きららガラス未来館で講師を務めるガラス造形作家の西川慎さんが、県芸術文化振興奨励賞を受賞しました。この賞は、昭和 25 年度に創設され、芸術文化の分野で高い水準の創作活動を続け、将来性のある人に贈られるものです。ガラス工芸部門では、初めての受賞となりました。

西川さんは神奈川県出身の 45 歳。平成 13 年(2001 年)に開催された「第 1 回現代ガラス展 in おのだ」の大賞受賞者です。平成 15 年(2003 年)、本市に移住。現代ガラスアートの全国的な賞を数多く受賞され、中国の著名なホテルに作品が採用されるなど、世界的に活躍されています。昨年 12 月に長門市で開催された日露首脳会談では、西川さん制作のシャンパングラスが使用されました。また、現代ガラス展の運営や子どもたちの

ワークショップ、オートレースの優勝記念トロフィーの制作など、本市のガラス文化の振興に尽力されています。

5 月 24 日、市役所を訪れた西川さんは、藤田市長に受賞を報告。「山陽小野田市に来て思うことは、本当に良い出会いに恵まれ、人との出会いから作品が生まれ、制作活動が続けられています。これからも市内外にガラス文化を広めていきたい。」と、ガラス文化の振興について熱く語りました。藤田市長は「人と人とのつながりを大切に、地域の特性を生かすまちづくりをまさに実践してもらっている。今後の活躍にも期待しています。」と西川さんに激励の言葉をかけていました。

第 1 回現代ガラス展
大賞作品「月齢」
(きららガラス未来館展示) ▶



目 CONTENTS 次

Information & News

まちの「今」をお届けします ————— 2

目次・表紙の説明 ————— 3

・女と男の一行詩 など

フォトグラフ

復活！住吉まつり ————— 4

トピックスさんようおのだ ————— 5

・やまぐちボランティア・チャレンジデー 2017

・国民健康保険料の保険料率が決まりました など

さんようおのだウォッチング ————— 9

情報ひろば ————— 10

・全国大会出場おめでとう！

・緊急地震速報の伝達試験 など

えがおがいちばん!! 食育くらぶ
水とくらし ————— 12

文化ナビ ————— 13

・第23回山陽小野田市ピアノマラソン大会

参加者募集 など

図書館つうしん ————— 裏

・絵本で笑顔！フォトコンテスト 作品募集

・夏休み昆虫教室 など

女と男の一行詩 [職場編]

- ・弁当の蓋を開ければ 妻の顔
愛情詰まって パパまたやる気
- ・介護職 若い男子もパート職
これじゃ結婚できません
- ・苦しみながら働くあなたを見て
そっと 無口になる

広報「さんようおのだ」7月1日号等の配付文書は、7月3日月の自治会便で発送します。

表紙の説明



再興して6年目を迎えた「復活！住吉まつり」。5月27日に前夜祭、翌28日に本祭が住吉神社周辺で開催されました。このまつりは、本市の名誉市民である笠井順八翁の功績をたたえ、まちを活性化し、地域の和と絆を深めることを目的に行われています。表紙は、会場で披露された園児たちの踊りの様子です。その他のまつりの様子は、4ページで紹介していますのでご覧ください。

山陽小野田市民憲章

みんなのちかい

私たちは、先人のこころを受けとめ、
住みよいまちをめざして、
ここにちかいをたてます。

- 一、このまちの未来のために自ら考えます。
- 一、このまちの未来のために汗を流します。
そして、このまちを愛します。

(平成19年3月21日告示)



・・・パソコン、携帯からご利用できます。



・・・パソコンからご利用できます。

上記のマークがついているものは「山陽小野田市 WEB 申請サービス」をご利用できます。
パソコンから☎ <https://s-kantan.com/sanyo-onoda-u/>
携帯電話から☎ <https://s-kantan.com/sanyo-onoda-k/>



■発行 / 山陽小野田市

<http://www.city.sanyo-onoda.lg.jp/>
〒756-8601 山陽小野田市日の出一丁目1-1
☎ 82-1111 (代表)

■編集 / 総務課 ☎ 82-1148

ki-kouhou@city.sanyo-onoda.lg.jp



・フォトグラフ・ ~世代を超えて つながる日~

復活！住吉まつり



5月27日に前夜祭、翌28日に本祭が開催されました。しゃぎり・パレード、偉人行列、太鼓演奏、龍舞など多彩なイベントが催され、多くの来場者でにぎわいました。活気にあふれたまつりの様子を写真でお楽しみください。



幻想的な竹灯籠



国登録有形文化財の山手倶楽部



セメントたる型、硫酸瓶、徳利窯、萩・住吉神社の上荷組みこしが会場を練り歩いたよ！

わっしょい

セメントたる型組みこし 徳島県立住吉高等学校



上荷組みこし



龍遊館



偉人行列

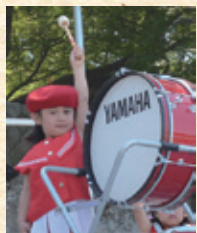

出演者全員による総踊り



やまぐちボランティア・チャレンジデー 2017

●みんなの力で地域を元気に!

県は今年度、県内全19市町と連携し、県民が7月の日曜日に清掃やイベント運営などのボランティア活動を行う「やまぐちボランティア・チャレンジデー2017」を開催します。この活動に賛同し、協力していただける人の多くの参加をお待ちしています。



●本市は7月16日(日)に開催!

本市では、7月16日(日)を開催日とし、市内でイベントや清掃活動が行われます。

■ゴミ拾い選手権 〈主催団体：市快適環境づくり協議会・市自治会連合会〉

あなたの手で、ふるさとの海をきれいにしませんか。どなたでも参加できます。当日、現地に集合してください。

- ◎とき 9:00～9:45 ◎ところ きららビーチ焼野
- ◎活動内容 焼野海岸の清掃
- ◎問い合わせ先 環境課 (☎82-1143)



■やけの美タフェスタ2017 〈主催団体：やけの美タフェスタ実行委員会〉

学生のみなさんの力で、イベントを盛り上げませんか。対象は中学生～大学生です。

- ◎とき 9:00～16:00 ◎ところ きららビーチ焼野
- ◎活動内容 イベント補助スタッフ
- ◎申込期限 6月30日(金) ◎申込方法 申込先に電話にて申込み
- ◎問い合わせ・申込先 やけの美タフェスタ実行委員会 (☎090-2294-3721 山田)

■「声の広報」作成体験 〈主催団体：おとづれの会〉

聴覚障がいがある人のために、広報「さんようおのだ」を読み上げて録音する「声の広報」を作成します。対象は小学5年生以上です。

- ◎とき 9:00～12:00 ◎ところ 厚狭地区複合施設
- ◎活動内容 「声の広報」作成ボランティア
- ◎申込期限 6月30日(金) ◎申込方法 申込先に電話にて申込み
- ◎問い合わせ・申込先 おとづれの会 (☎76-0815 水田)



●問い合わせ先 市民生活課

(☎)82-1134 FAX 83-2604

その他のボランティア活動に参加したいみなさんへ

上記の活動以外でも個人や団体のボランティア活動(家庭や自治会などによる地域での清掃活動など)を実施しませんか。個人や団体の実施された場合には、市民生活課までお知らせください。

- ◎報告期間 7月18日(火)～21日(金)
- ◎報告方法 市民生活課に団体名、参加人数、活動内容を電話、FAXまたはE-mailでお知らせください。

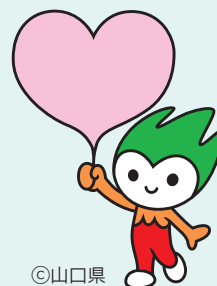

©山口県



国民健康保険料の保険料率が決まりました

国民健康保険料は、本市の医療費の状況を基に毎年算定しています。本市は1人当たりの医療費が県内でも高いため、相対的に保険料も高い状態が続いていましたが、平成29年度の保険料率は前年度より引き下げました。

◎国民健康保険料の算定方法と平成29年度の保険料率

1年間の保険料 = 医療分 + 後期高齢者支援分 + 介護分※

	医療分	後期高齢者支援分	介護分※
所得割	9.5%	3.0%	3.0%
均等割	24,900円	7,800円	8,400円
平等割	23,100円	7,200円	5,400円
賦課限度額	540,000円	190,000円	160,000円

※介護分は、世帯内の被保険者の中に40歳から64歳までの人がいない場合はかかりません。

- 所得割…前年の所得から330,000円を引いた額に表中の料率をかけて算出した額
- 均等割…被保険者1人につき負担してもらう額
- 平等割…1世帯につき負担してもらう額

◎保険料軽減制度

前年の所得が表中の基準以下の場合、所得に応じて均等割額と平等割額が軽減されます。

軽減割合	所得基準
7割軽減	世帯主と被保険者の総所得が330,000円以下
5割軽減	世帯主と被保険者の総所得が330,000円 + (270,000円 × 被保険者数) 以下
2割軽減	世帯主と被保険者の総所得が330,000円 + (490,000円 × 被保険者数) 以下

◎問い合わせ先 国保年金課 (082-1179)

◎失業等により保険料の納付が困難な人はご相談ください

国民健康保険料は、前年の所得等を基に算定されます。失業等により収入が減少し、保険料の納付が困難な場合は、届出により保険料を軽減する制度があります。軽減の対象となるには、いくつかの要件があります。詳しくはお問い合わせください。

◎こんなときには届出を！

保険証の記載内容に変更があった場合は届出が必要です。職場の健康保険に加入した、家族の健康保険の被扶養者になった、住所・氏名・世帯主が変わったなど、異動日から14日以内に届出をしてください。届出に必要なものなど、詳しくはお問い合わせください。

保険料の便利な納付方法

■コンビニでも納付できます

利用できる店舗は、納付書の裏面に記載しています。手数料は無料です。なお、次のような納付書はコンビニでは使用できません。

- 金額を訂正したもの
- 金額が300,000円を超えるもの
- 納期限を過ぎたもの
- バーコードが読み取れないもの

■口座振替をご利用ください

口座振替での納付を希望する人は、世帯主名義の通帳と届出印をお持ちのうえ、預貯金口座がある市内の金融機関で申し込んでください。



福祉医療費受給者証に関するお知らせ

◎重度心身障害者医療費助成制度

受給者証の有効期限は、6月30日です。7月1日以降も制度の対象となる人には申請書を郵送しますので、6月30日までに更新手続きをしてください。ただし、「後期高齢者医療適用」と記載された受給者証を持っている人で、引き続き対象となることが確認できる人には、新しい受給者証を郵送しますので、更新手続きは必要ありません。

◎持参するもの 更新申請書、障がいの程度を証明するもの(障害者手帳等)、

健康保険証、平成29年度所得課税証明書(平成29年1月2日以降の転入者)、マイナンバーが確認できるもの、印判

◎申請先

- 小野田地区に在住の人
障害福祉課
- 厚狭・出合・厚陽校区に在住の人
山陽総合事務所
- 埴生・津布田校区に在住の人
埴生支所

◎問い合わせ先 障害福祉課

◎乳幼児医療費助成制度・子ども医療費助成制度

■乳幼児医療費助成制度

◎対象 未就学児

受給者証の有効期限は、7月31日です。8月1日以降の受給については、申請済みの人で、児童の父母の平成29年度市民税所得割(税額控除前)合計額が確認できる人には、新しい受給者証を7月下旬に郵送します。



■子ども医療費助成制度

◎対象 小学1年～中学3年生

受給者証の有効期限は、7月31日です。8月1日以降の受給については、申請済みの人で、児童の父母の平成29年度市民税所得割(税額控除前)合計額が136,700円以下であることが確認できる人には、新しい受給者証を7月下旬に郵送します。

※住所や健康保険証等に変更があった場合は、忘れずに届出をしてください。

◎問い合わせ先 こども福祉課

◎問い合わせ先

◎ひとり親家庭医療費助成制度

18歳未満の児童がいるひとり親家庭の母・父および児童で、児童と同居する直系血族および兄弟のすべてが市民税所得割非課税の世帯(世帯分離していても、同じ家屋に住んでいる場合は同居とみなす)が対象です。現在、受給者証を持っている人は、7月31日までに更新手続きをしてください。

◎持参するもの

更新申請書、福祉医療費受給者証(持っている人)、健康保険証、マイナンバーが確認できるもの、印判

◎申請先

こども福祉課、山陽総合事務所、埴生支所

◎問い合わせ先 こども福祉課

現在、所得要件に該当せず対象となっていない人や未申請の人でも、対象となる場合がありますので、お問い合わせください。

障害福祉課 (082-11170)
こども福祉課 (082-11175)



女と男のフォトコンテスト

男女共同参画社会の実現に向け、家庭や地域、職場や学校などで、男性も女性も共に認め支え合い、年齢や性別に関わりなく個性と能力を発揮できる社会をイメージさせるような写真とエピソードを募集します。

◎応募資格 市内在住、在学、在勤の人

◎応募規定

未発表の自作のもので、加工していない写真データ、またはA4判でプリントした写真（1人5点まで）

※応募作品の著作権ならびに作品に発生するすべての権利は山陽小野田市に帰属するものとし、作品は返却しません。

◎応募期限 7月31日(月) (消印有効)

◎応募方法 市民生活課に備え付けの応募用紙に記入し、作品とともに提出（郵送、E-mailでも可）

※応募用紙は市ホームページからもダウンロードできます。

※E-mailで提出する場合、件名を「フォトコンテスト応募写真」とし、住所、氏名、年齢、性別、電話番号、写真のタイトル、エピソード(50文字以内)を明記し、作品とともに提出してください。

◎発表 9月中旬

※入賞者には文書で通知します。

◎賞

- 最優秀賞…1点(図書カード5千円分)
- 優秀賞…3点(図書カード3千円分)
- 入選…5点(図書カード1千円分)

◎その他

応募作品は「女と男の一行詩」の作品集等で公開(掲載)

※詳しくは応募要項、または市ホームページをご覧ください。

〈問い合わせ・提出先〉〒756-8601 山陽小野田市役所 市民生活課 (☎82-1137)



山陽小野田市人権講座

人権意識をさらに高めて、心豊かな地域づくりを推進していきましょう。受講料は無料です。みなさんの参加をお待ちしています。



◎講座日程 (時間はいずれも18:30～20:00)

とき	ところ	内容	講師
7月6日(木)	市民館	【開講式・講義】「インターネットでの犯罪被害、あれこれしっかり知って、しっかり守ろう」	県警察本部生活安全部生活環境課 伊藤 啓二
7月13日(木)	不二輸送機ホール(文化会館)	【講義】「人生七転び八起き」	小倉北保護区保護司会 中村 潤一
7月20日(木)	市民館	【ビデオフォーラム】「一人ひとりの人権が尊重された心豊かな地域社会に」	市社会教育課 吹上 智幸
7月27日(木)	不二輸送機ホール(文化会館)	【講義・閉講式】「発達障害のある子どもと家族へのまなざし」	山口県立大学社会教育学部社会福祉学科 藤田 久美

※全講座受講が望ましいですが、1講座のみの受講も可能です。

◎申込期限 6月30日(金)

◎申込方法 電話にて申込み

〈問い合わせ・申込先〉市民生活課 (☎82-1137)

SCENE 1 江澤正思教育長退任 教育行政改革に取り組んだ 12年

任 期満了に伴い、5月30日、江澤正思教育長が退任されました。3期12年の在任中、「生活改善・学力向上プロジェクト」「ふるさと文化遺産」「小中連携教育」「学校司書の全校配置」など、様々な取り組みをされました。新たな教育長は6月定例会で議会の同意を得た後、選任される予定です。



花束を受け取る江澤教育長

SCENE 3 環境展 2017 エコスタイルを実践しよう！

6 月は環境月間です。6月2日から3日まで、おのだサンパークで環境展を開催。地球温暖化のパネル展示や、自転車をこいで発電させるコーナー、チャリティー水風船などの催しが行われました。みなさんも環境問題を身近にとらえ、省エネ・節電など、エコスタイルを実践しましょう。



水を浄化する実験コーナー

SCENE 2 安心・安全な水道水を さんようおのだ水道展 2017

水 道週間(6月1～7日)の取り組みとして、水道展が6月2日から4日まで、おのだサンパークで開催されました。水道水と市販のミネラルウォーターなどを飲み比べる「利き水」や、「水を浄化する実験コーナー」などが設置され、来場者に水道への理解と水の大切さを訴えました。



古写真は地域の歴史や民俗などを知る貴重な資料です

SCENE 4 来館者参加型企画展 「古写真の情報をください」

歴 史民俗資料館では6月25日(日)まで、歴史民俗資料館・厚狭図書館共同企画展を開催。厚狭図書館が収蔵する旧山陽町に関する古写真56点を展示し、来館者からの情報提供をお願いする参加型の企画展です。7月14日(金)～27日(木)は、厚狭地区複合施設でも開催されます。

お知らせ



緊急地震速報の伝達試験

ジェイアラート J-ALERT(全国瞬時警報システム)の試験を実施します。試験日には、市役所、厚狭地区複合施設、さくら公園(桜一丁目)、川上会館(松ヶ瀬)に設置してある同報装置(屋外拡声機)から次のとおり音声を発信します。また、防災メール、防災ラジオの試験も同時に実施します。

●とき 7月5日(水) 10:15頃

●放送内容

(防災行政無線チャイム)

「こちらは山陽小野田市です。ただいまから訓練放送を行います。」

(緊急地震速報チャイム)

「緊急地震速報。大地震です。大地震です。これは訓練放送です。」(3回繰り返し)

「こちらは山陽小野田市です。これで訓練放送を終わります。」

(防災行政無線チャイム)

※放送内容は一部変更する場合があります。また、気象状況等によっては、試験を中止する場合があります。

●問い合わせ先

総務課 (☎ 82-1122)

ライトダウンキャンペーン

夜間の屋外照明施設(ライトアップ施設・ネオンサイン・外灯など)や職場、家庭での不要な照明を消して、節電・省エネを実践しましょう。

●とき

6月21日(水)～7月7日(金)
20:00～22:00

●重点日

6月21日(水)(夏至) 
7月7日(金)(クールアースデー)

●問い合わせ先

環境課 (☎ 82-1144)

全国大会出場おめでとう! (敬称略)

◆ NPB ガールズトーナメント 2017

全日本女子学童軟式野球大会(埼玉県)

◎とき 8月4日(金)～9日(水)

◎出場者 山口 Saikyo ガールズ所属

生田 夏海(小野田小学校6年) 生田 帆南(小野田小学校4年)

生田 貢士(コーチ)

指定給水装置工事業者の指定

5月2日付けで、下記の業者を市指定給水装置工事業者に指定しました。

●株式会社 アクア設備

山口市中央五丁目8番8号
(083-921-1069)

●問い合わせ先

水道局総務課 (☎ 83-4111)

指定修繕業者の取り下げ

5月15日付けで、下記の業者が市指定修繕業者を取り下げました。

●株式会社 吉田興産

大字小野田6326番地3

●問い合わせ先

水道局工務課 (☎ 81-3969)

子ども用品「夏のリユース会」

小学生までの子どもを対象とした子ども用品の「夏のリユース会」を行うため、リユース会に出品する子ども用品(服・絵本・おもちゃ・ベビーカーなど)を募集します。子ども用品は、7月3日(月)から7日(金)までに、こども福祉課にお持ちください。当日会場に持ち込まれる場合は、8:30～10:00に受け付けます。※汚れがひどいものや破損したものはご遠慮ください。

●とき

7月8日(土) 10:00～12:00

●ところ 厚狭地区複合施設

●問い合わせ先

こども福祉課 (☎ 82-1212)

下水道排水設備工事
責任技術者更新講習

●対象

「責任技術者」の有効期限が平成29年9月30日の人

●とき 9月26日(火)

13:30～15:30(受付13:00～)

●ところ

山口県セミナーパーク(山口市)

●申込期限

7月3日(月)～24日(月)

●問い合わせ・申込先

下水道課 (☎ 82-1164)

大雨警報・洪水警報の
危険度分布の提供を始めました

気象庁のホームページで「大雨洪水警報の危険度分布」の提供を始めました。

■気象災害から命を守るために

①5日先までの大雨警報等の発表の可能性を「高」「中」の2段階で提供します。

②警報・注意報の発表時に危険度の予想を色分け表示して提供します。

③大雨・洪水警報が発表された時に、どこで危険度が高まっているかを地図上で色分け表示します。※危険度は、黄→赤→薄い紫→濃い紫の順に高くなります。

※③は7月中に開始します。

●問い合わせ先

下関地方気象台
(☎ 083-234-4007)

<http://www.jma.go.jp/jma/index.html>

パソコンボランティア 養成・登録・派遣事業

■養成・登録

○対象 パソコンに習熟し、障がい者への支援に熱意があり、パソコンボランティアとして活動したい人

○講習内容 メール、インターネット、ワード、エクセルなど基本的な操作

※養成研修会(年2回)に参加し、研修を修了した人を県パソコンボランティアとして登録します。

■派遣

○支援対象

障がいのある人(身体障がい者、聴覚障がい者、知的障がい者、精神障がい者)

○支援方法

利用者1人につき、原則として15時間以内の支援を行う

○派遣時期 平成29年7月～平成30年2月(3時間以内/回)

○利用料 無料

●問い合わせ・申込先

障害福祉課 (☎ 82-1170)
県障害者社会参加推進センター
(☎ 083-928-5432)
<http://syogai-yamaguchi35.jp/>

市民プールオープン

いよいよ夏本番。プールで泳いで、暑さを吹き飛ばそう！

●期間

7月2日(日)～8月31日(木)

●定休日

毎週水曜日(臨時休業あり)

●利用時間 ① 9:00～12:00

② 13:00～16:00

③ 17:00～19:00

●入場料 高校生以上 100円

4歳～中学生 50円

4歳未満 無料

※利用時間ごとの料金となります。

●問い合わせ先

市民体育館 (☎ 84-2430)

市民プール (☎ 83-3583)

戦没者等のご遺族のみなさまへ

「第10回特別弔慰金」の請求期限が近づいています。期限を過ぎると弔慰金を受け取ることができなくなります。

また、すでに請求をしていて、まだ決定通知がない人は、県で順次審査を行っています。決定次第、請求者本人に通知しますのでお待ちください。

●請求期限

平成30年4月2日(月)

●問い合わせ先

社会福祉課 (☎ 82-1174)

山陽総合事務所 (☎ 71-1515)

老齢基礎年金受給資格期間が 10年に短縮されます

これまで老齢基礎年金を受け取るために必要な期間(受給資格期間)は原則25年以上でしたが、平成29年8月1日からは、期間が10年以上あれば年金を受け取ることができます。

対象となる人には、日本年金機構から年金請求書(黄色い封筒)が順次郵送されます。

請求手続きは、「ねんきんダイヤル」に事前に電話をして、年金事務所で手続きをしてください。

●問い合わせ先

ねんきんダイヤル

(☎ 0570-05-1165)

狩猟免許試験

●対象

県内に住所を有する18歳以上の人(ただし、銃猟は20歳以上)

●試験日

7月23日(日) 9:00～16:00

●ところ 美祢市民会館

●受験料 5,200円(新規)

●申込期限 7月14日(金)

●問い合わせ・申込先

県美祢農林事務所

(☎ 0837-52-1071)

募集・試験

シニアのパソコン入門講習

●対象 シルバー人材センターで

就業を希望する60歳以上の人

●とき 7月24日(月)～28日(金)
10:00～16:30(予定)(全5回)

●ところ 市民館

●内容 パソコン(ワード、エクセル)の基本操作

●受講料 無料

●定員 10人(応募多数の場合は、就業意欲の高い人を優先)

●申込期限 7月10日(月)

●申込方法

申込先に電話にて申込み

●問い合わせ・申込先

(公社)県シルバー人材センター
連合会 (☎ 083-921-6070)

そば作り教室

●対象 20歳以上

●とき

7月26日(水) 10:30～12:30

●講師

小川 真(ティーゲベッグ店主)

●参加料 1,500円(材料費含む)

●定員 10人(先着順)

●申込方法 電話にて申込み

●ところ・問い合わせ・申込先

きらら交流館 (☎ 88-0200)

県小学生スナッグゴルフ大会

●対象 県内の小学生

●とき 8月10日(木) 8:20～

●競技方法

9ホールストロークプレイ

●ところ プレジデントカントリー
倶楽部山陽

●参加料 1人500円

●申込期限 7月21日(金)

●申込方法

電話またはFAXで申込み

●問い合わせ・申込先

県ゴルフ協会 (☎ 083-973-4701 FAX 083-973-4702)

えがおがいちばん!!

かみつる
上鶴

「いじ、ばあは大好きだよ!」
紗愛ちゃん(10か月)



まきの
牧野
「はじめての海」
百晴くん(9か月)



★問い合わせ・申込先★
〒756-8601 山陽小野田市役所総務課(☎82-1148)



ねたろう君の食育くらぶ

元気いっぱい★



6月は「食育月間」
毎月19日は「食育の日」です

食育とは、「食」に関する知識と「食」を選択する力を習得し、健全な食生活を実践することができる人を育てることです。毎月19日は、家族そろって食卓を囲み、みんなで「食」について考えてみませんか。

家庭での食育チェック!

- 地元の食材や旬の食材を選ぶ
- 野菜料理を毎食食べる
- 食品表示の産地や栄養成分を確認する
- 家族や友人と食事をする機会をつくる
- 3食(朝・昼・夕)きちんととる
- 食事のマナーに気をつける
- 家庭菜園をしている
- 食べ残しを減らす



いくつ当てはまりましたか? ひとつでも多くのチェックがつけられるよう取り組みましょう。

今月のヘルスマイト 食育元気かるた

ヘルスマイトが地域に出向き、かるたで食育活動を行います。



ん 「あなたも私も み【ん】なで広げる 食育の輪」

【問い合わせ先】健康増進課 ☎ 71-1814

水道のことは水道局まで ☎ 83-4111

水とくらし



◎安心・安全な水道水

水道水の水質検査は、水道法で決められている水質基準の51項目を含め、全部で100項目以上の検査を、市内の蛇口の水などで実施しています。また、水道水のもととなるダムや川の水、浄水場できれいになる途中の水などの検査も実施し、水道水の安全を守っています。水質基準は、水道水を一生飲み続けても健康に問題がない量に

設定され、本市の水質検査結果は、すべての項目で基準値を十分にクリアしており、安心して水道水を飲んでいただけます。水質検査の結果は、水道局または市ホームページで閲覧できます。

◎水道 Q & A

◎ どうして水道水には塩素が入っているの?

Ⓐ 水道水を塩素によって消毒することが、水道法で決められています。塩素には、病原菌等の殺菌効果や、雑菌の繁殖を抑える働きもあり、水道水に塩素が残ることで、衛生的な状態を保つことができます。水道水の中にある塩素は、安全の証なのです。

Bunka Kaikan 文化ナビ

文化の薫るまちになあれ
不二輸送機ホール
(山陽小野田市文化会館)
休館日: 第1・第3火曜日

〒757-0002 山陽小野田市大字郡 1754 番地 ☎71-1000 FAX71-1002 E-mail:bunka-kaikan@city.sanyo-onoda.lg.jp
※平成 27 年 5 月 1 日から山陽小野田市文化会館の愛称が「不二輸送機ホール」になりました。

●【文化ふれあい事業】

7月7日(金)

いっこく堂ボイスイリュージョン with マギー司郎

腹話術師「いっこく堂」と、おしゃべりマジシャン「マギー司郎」のスペシャルライブショーです。

- ◆とき 開場 18:30 開演 19:00
- ◆ところ 不二輸送機ホール 大ホール
- ◆入場券

一般 3,000 円 高校生以下 1,500 円
(全席自由, 当日券は 500 円増し)

※4 歳から入場可能です。入場券発売所は広報「さんようおのだ」5 月 15 日号 11 ページをご覧ください。



●第 23 回 山陽小野田市ピアノマラソン大会 参加者募集

8月25日(金)~27日(日)

「ピアノマラソン大会」は、不二輸送機ホール(文化会館)が所有するスタインウェイ & サンズ社製のグランドピアノをたくさんの人に演奏してもらおうと、平成 7 年から毎年開催しています。

- ◆対象 3 歳以上 ◆とき 開演時間は申込人数に応じて決定
- ◆ところ 不二輸送機ホール 大ホール
- ◆参加料 2,000 円(出演者)
- ※今回から 500 円値上げになりました。
- ◆選曲 自由
(5 分以内の曲で 1 人 1 曲, 連弾も可)
- ◆申込期間 7 月 1 日(土)~15 日(土)(消印有効)
- ◆申込方法 往復はがきに必要事項を記入し, 不二輸送機ホールに郵送(6 月から往復はがきの郵便料金が 124 円に変更)



- ①希望日は、日付と午前・午後の区別を第 2 希望まで記入してください。希望が集中した場合、調整させていただくことがあります。
- ②連続出場(5 年, 10 年, 15 年, 20 年)に該当すると思われる人は、必ず記入してください。
- ③教室単位または代理人による申し込みはご遠慮ください。
- ④応募者の個人情報、大会プログラムへの掲載など大会運営に関することに使用します。また入賞者の氏名等は新聞、市ホームページ等で公表する場合があります。

往信おもと 返信うら

<input type="checkbox"/> 757-0002 山陽小野田市 大字郡 1754 番地 不二輸送機ホール	この面は何も記入 しないでください
--	----------------------

返信おもと 往信うら

<input type="checkbox"/> 郵便番号 申込者の 住所・氏名	住所 氏名(ふりがな) 年齢 性別 学校名・学年 (職業の記入は任意) 電話番号 演奏曲名・演奏時間 作曲者名 希望日(第1・第2) 連続出場(年)
--	---

不二輸送機ホールイベント情報)))

6月25日 山口県交響楽団演奏会
山響サマーコンサート

- ◆とき 開場 13:30 開演 14:00
- ◆ところ 大ホール
- ◆入場券 1,000 円
(全席自由, 高校生以下は無料)

※公演中にステージに上がって、楽器の演奏を体験できます。体験を希望する人は、当日の 13:00 に受付に申し込んでください。(申込多数の場合は抽選)

ガラス作品を展示しています

本市は、「窯業のまち」として発展してきた歴史をもち、その伝統のうねにガラスという新たな文化の振興を進めています。市内の施設には多数のガラス作品が展示してありますので、お立ち寄りの際はぜひご覧ください。

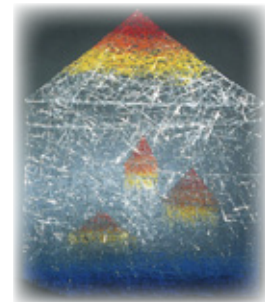

橋本 和代 作「ウォーヴングラス夢」
(中央図書館展示)



渡辺 知恵美 作「何かが見ている予感」
(中央図書館展示)



あなたにとって大切な一冊がある。
いざ、図書館へ！

図書館つうしん

中央図書館の行事

■展示「あなたはネコ派？それともイヌ派？」

ネコとイヌに関する本を約 300 冊展示し、
動物愛護の活動についても紹介します。



◇とき 7月2日(日)まで ◇ところ 1階展示ホール

作品募集

絵本で笑顔！フォトコンテスト

子どもが絵本を読んでもらって楽しんでいる写真を募集
します。(はがきサイズで1人3点まで)



◎対象 市内在住の人

◎応募期間 6月20日(火)～7月30日(日)

◎応募方法 中央図書館、厚狭図書館、赤崎分館、高千帆
分館に備え付けのチラシに添付している応募用紙に必要
事項を記入し、作品とともに提出(郵送、E-mailでも可)
応募用紙は図書館ホームページからもダウンロードできます。

◎審査方法 8月5日(土)から8月27日(日)まで展示ホール
で展示し、来館者の投票により入賞を決定

◎提出先 〒756-0802 山陽小野田市栄町9-13

中央図書館 cyuo-library@city.sanyo-onoda.lg.jp

※作品の規定など詳しくはお問い合わせいただくか、
図書館ホームページをご覧ください。



厚狭図書館の行事

■講演会「幕末の厚狭毛利家 第一次長州征討からの内訌戦」

◇とき 7月1日(土) 13:00～15:00

◇ところ 2階第1研修室

◇講師 田中 洋一(下関市立歴史博物館学芸員)

◇聴講料 無料 ◇定員 150人(先着順)

■講座「わらべうたと絵本のおはなし講座」〈全3回〉

◇対象 乳幼児とその保護者(原則全3回受講できる人)

◇とき 7月14日(金)・28日(金)、8月25日(金) 10:00～11:00

◇ところ 2階和室

◇講師 植田 真理子(山口おはなしのつばさ代表)

◇受講料 無料 ◇定員 10組(先着順)

■夏休み昆虫教室〈筆記用具・はさみ・色鉛筆持参〉

◇対象 小学3年～6年生(保護者も参加可)

◇とき 7月25日(火) 14:00～15:30

◇ところ 2階第1研修室 ◇講師 県立山口博物館職員

◇参加料 無料 ◇定員 30人(先着順)



※いずれも事前に厚狭図書館窓口または電話にて申し込んでください。

◎中央図書館(☎83-2870) (火)～(金) 9:30～19:00 / (土)・(日) 9:30～17:00
赤崎分館(☎88-1138) / 高千帆分館(☎83-3212)

(火)～(金) 13:00～17:00 / (土)・(日) 9:30～17:00

◎厚狭図書館(☎72-0323) (火)～(金) 9:30～19:00 / (土)・(日) 9:30～17:00

休館日

中央図書館…6月19日, 26日, 7月3日, 6日, 10日, 17日
厚狭図書館…6月19日, 26日, 7月3日, 10日, 13日, 17日

❖今月の新刊とオススメ❖

new BOOK



アプリで学ぶくずし字
飯倉 洋一 編(笠間書院)

古典籍で使用されている「くずし字」
を、スマートフォン等で学べるアプリ
「KuLA(クーラ)」のガイドブック。

図書館職員
オススメ



よるのようふくやさん

穂高 順也 文 寺島 ゆか 絵(文溪堂)
店じまいした後、真夜中にまた始まる
洋服屋さん。そこにやってくるお
客さんは、変なお客さんばかりで…。

映画会

6月25日(日)

「雨の朝巴里に死す」(高校生以上)
14:00～中央図書館

7月21日(金)

「アラン・ドロンのゾロ」(高校生以上)
13:30～厚狭地区複合施設

図書館ファイル



5月7日、中央図書館で、手作りの作品で遊ぶ楽しさを伝える
ために「よく飛ぶ!! 紙ひこうき
教室」を開催しました。工作の名
人、尾崎俊郎さんを講師として
迎え、様々な形の紙ひこうきを
作成。手作りの紙ひこうきを親
子で夢中になって飛ばしました。