



The 市議会

ザ・シギカイ

中学生が市議会を傍聴 … 2

委員会レポート … 4

視察報告 … 6

一般質問 … 8



市議会フェイスブック



市議会ホームページ

Vol.70 2023.9



中学生の
議会傍聴

Y. Kijima

中学生が議会を傍聴



6月19日に高千帆中学校生徒会の3年生11人が、6月定例会の本会議を傍聴しました。また、生徒会以外の生徒も学校で中継を視聴しました。

市議会の活動を知っていただき、興味を持ってもらうことを目的に、18歳選挙権を見据えて、実際に本会議を体感しながら政治の役割について学習し、有権者として政治や社会への関わりを考える機会となるよう実施しました。本市議会では初めての取組みとなりました。

アンケート調査 議会を傍聴・中継視聴した高千帆中学校生徒152人に実施

Q 今後も傍聴・中継視聴を希望しますか。

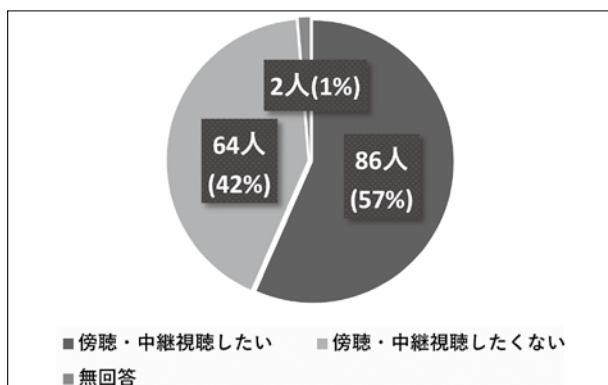

Q 傍聴・中継視聴したくないと答えた場合、その理由は何ですか。※複数回答可

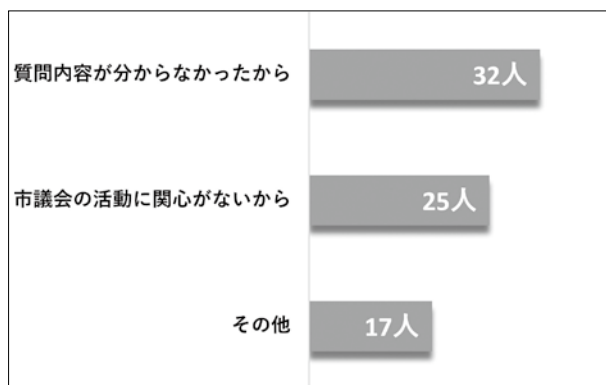

感想

■今まで政治・社会問題についての関心がありませんでしたが、地域のことについても少しだけ興味を持つことができました。いい機会になってよかったです。

■今まで市議会ではどのようなことが話し合われているのか全く知らなかったのですが、このような機会を通して市議会への理解・関心を深めたとともに、山陽小野田市への興味・関心を抱くことができました。

■山陽小野田市をよりよくするために、自分たちが普段目にしないところで、多くの大人がいろいろ準備して会議をしていることが分かりました。実際に自分の目で見て、発言の仕方などをこれからの日常生活でも使えるときに使っていきたいです。

■話のところどころで難しい内容が多かったのですが、市議会のお話を聞いて政治や社会問題などについてもっと考えたいと思いました。

■言っていることが分からないときがあり、興味を引かれませんでした。市のために働いていることは分かりました。

意見交換会

生徒会×広報特別委員会

7月6日に高千帆中学校で、生徒会役員と広報特別委員で意見交換会を実施しました。

市議会の一般質問を見てどうでしたか。



生徒会

公民の授業が始まったばかりなのと、議会から頂いた事前資料で学習したので、少し知識はありましたが、授業よりも実際に目で見たほうがずっと頭に入ってきたので、すごく貴重な時間になりました。



生徒会

想像よりも、自分たちの身近なことについて具体的に話されているんだなということを知ることができました。

傍聴後に保護者とどのような話をしましたか。



生徒会

家族は傍聴をしたことがなかったようで、「すごくいい経験だったね」、「よい街になっていくといいね」と言っていました。この取組みがどんどん広がればいいねという話をしました。

学校で中継を視聴した生徒とどのような話をしましたか。



生徒会

学校のモニターで視聴していた生徒は、テレビで見るのとあまり変わらない様子でした。「私も行ってみたいな」と言っていました。



生徒会

学校で中継を視聴した生徒と話が少し食い違うことがありました。議場の空気を感じながら考えられることと、モニター越しに見て考えられることが全然違うので少し悲しいなと思いました。全員が見れたら「すごいな」となると思います。



委員



委員



委員

生徒の皆さんからたくさんの意見や提案を頂き、
有意義な意見交換会となりました。



ゴルフ場にふるさと納税対応の自動販売機を設置

●ふるさと納税自動販売機設置事業

概要 本市に所在するゴルフ場に「ふるさと納税自動販売機」を設置し、市外からの来場者にふるさと納税の促進を図り、自主財源の確保を図ります。また、自動販売機設置を広く周知することで、来場者の増加を促し、「ゴルフ」をきっかけに本市の認知度向上および交流人口の増加を図ろうとするものです。

市内6カ所のゴルフ場のうち、希望するゴルフ場に「ふるさと納税自動販売機」を設置します。

【市内ゴルフ場】

- ◇厚狭ゴルフ倶楽部
- ◇山陽グリーンゴルフコース
- ◇山陽国際ゴルフクラブ
- ◇朝陽カントリークラブ
- ◇プレジデントカントリー倶楽部山陽
- ◇若山ゴルフクラブ

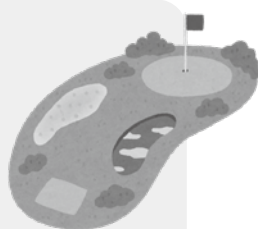

主な質疑

- Q** この自動販売機の設置代は誰が負担しますか。
- A** 自動販売機の設置事業者が負担します。
- Q** 各ゴルフ場の状況はどうですか。
- A** 事業実施が決まったら、設置事業者と一緒に各ゴルフ場へ説明に伺います。
- Q** トラブルが発生した場合、どのように対応しますか。
- A** コールセンターを設置して対応します。



ふるさと納税自動販売機

訪問看護ステーションを設置

●病院事業の設置等に関する条例

概要 市民病院では、人口減少や病院経営状況等から適正な病床数を検討し、現在の215床から199床に削減します。それを受けて、地域包括ケア病床※を維持するために訪問看護ステーションを新たに設置するものです。

※地域包括ケア病床・・・病状が安定した患者の在宅復帰支援等を行う病床。



山陽小野田市民病院

主な質疑

- Q** 支援体制はどのようになりますか。
- A** 専属の看護師を3名配置し、当院の医師の指示書に基づいて訪問看護を行います。
- Q** 民間の訪問看護ステーションは市内にどれぐらいありますか。
- A** 8事業所あります。
- Q** 市民病院が訪問看護を行うことで民業を圧迫するという恐れがありますが、どうですか。
- A** 全体的に訪問看護を要する件数が増えており、現時点では周りに大きな影響を与えることはないと考えています。
- Q** この度199床に削減しますが、さらに削減することも考えられるのですか。
- A** 高齢者人口の減少や在宅患者の増加などを受けて、病床数は今後も変化し得ると考えています。

商品券（スマイルチケット）を発行

◎令和5年度山陽小野田市商品券発行事業

概要 物価高騰等の影響に鑑み、市民生活を支援し、地域の消費を喚起するため、商品券（スマイルチケット）を発行します。

総事業費は2億9535万9000円です。国からの補助金は昨年と同程度になり、残りは一般財源から支出します。

主な質疑

- Q** どのようにして配布しますか。
A ゆうパックで郵送します。
Q 以前は、同じ家に住んでいても別々に配達されることがありましたが、防止策はなされていますか。
A 苦情がそれほどなかったため、前回と同様の方法で行います。

◆給付対象者

- ①住民基本台帳に登録されている市民
- ②山口東京理科大学生

◆配布時期

8月頃

◆使用期限

令和6年2月29日

◆商品券

- ①専用券／500円×5枚
(取扱店のうち市内の飲食店、小規模事業者、タクシー事業者で利用可能)
- ②共通券／500円×3枚
(取扱店全店で利用可能)



令和5年6月定例会から 議会でのタブレット端末の使用を開始しました！



ペーパーレス会議システムで紙媒体の電子化

紙の資料を電子化することで、コストの削減や審査の効率化を図ります。

令和5年9月定例会から、資料は電子データのみに移行する予定です。

※議案書は紙と併用します。

情報共有ツールで効率的な連絡網を確立

「ラインワークス」で円滑に情報共有をすることで、迅速に対応できる議会運営を推進していきます。



3年ぶりに再開された「議会カフェ」

令和2年3月議会報告会から新型コロナウイルス感染症拡大により、対面での市民との意見交換会が休止となっていました。7月31日、8月1日の2日間にわたり、小野田地区（市民館）と山陽地区（厚狭地区複合施設）の2カ所で開催しました。両日とも午後2時と午後7時から4回開催し、延べ35人の市民から活発な意見が出されました。



報告会において、議会や行政に出された貴重な要望や提言等の重要なものは、今後、所管する委員会で整理していきます。また、行政への要望などは、市長に文書等で報告し対応を求めていくようにします。

今後の報告会については、新型コロナウイルス感染症の推移を見ながら、原則毎定例会後において、市内6カ所で報告会を開催できるように努力します。

視察報告 吉永美子議員

■視察日 令和4年11月29日、30日

高松秀樹議長、河口修司事務局長と国土交通省および経済産業省を訪問し、国土交通省では「JRローカル線の維持・確保についての要望書」を古川康政務官に手渡し、経済産業省では「鉱害被害者救済に関する要望書」を羽田由美子石炭課長に手渡し、それぞれ陳情を行いました。今後も、国の政策による本市への影響について調査研究していきます。

富山市
ストリート
ミュージアム



国土交通省
経済産業省



富山市ガラス美術館やストリートミュージアム、富山ガラス工房、富山ガラス造形研究所などを視察しました。富山市はストリートミュージアムでの積極的なガラス作品の活用を行ってきました。その後、ガラスの取組みの集大成として、「富山市ガラス美術館」を開館しています。ガラス美術館を設置する予定のない本市では、ガラス作品が市民の目により多く触れるよう、作品の展示をさらに拡大していくべきです。また、富山市は多くのガラスの専門家を輩出しており、本市においてもその恩恵を得ているところであり、ガラス造形作家がガラスを生業として確実に自立できるように推進していくべきと考えます。

視察報告 矢田松夫議員

■視察日 令和5年1月24日

明石の未来を担うこどもを安心して産み育てるまちを目指して「明石市こども総合支援条例」を制定し、「こどもを核としたまちづくり」を推進しています。そのことが結果として、まちのにぎわいや9年連続の人口増（増加率は中核市全国1位）、出生率1.7%や税収増など、経済も好転しています。こども施策に「力」を入れることにより、市民の「安心感」が生まれ、市外から明石市に移り住み、にぎわい・財源増による新たなサービスが提供できるといった好循環を生み出しています。



あかし子育て支援センター

子どもと保護者がおもちゃで自由に遊んだり、親同士、子ども同士で交流や情報交換できる市内最大規模の「プレイルーム」、8000冊の本が並ぶ「こども図書室」および子育てに関する相談などができる場所が明石駅前の民間複合施設に設置されています。市役所子育て支援課が運営していますが、一部の施設は民間委託で運営しています。

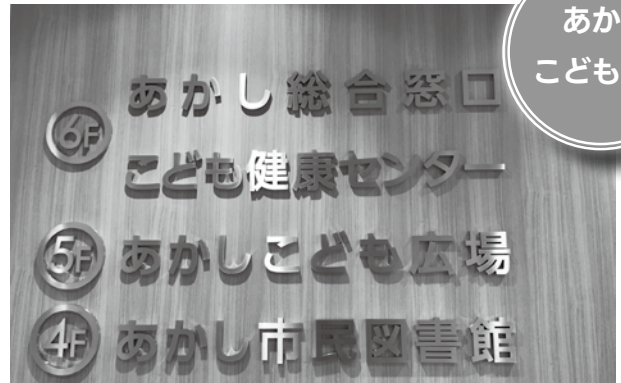

あかしこども広場

■所属議員 松尾数則、藤岡修美、伊場勇、高松秀樹、中岡英二、福田勝政、古豊和恵、宮本政志、森山喜久

■会派理念 市民の代表として地域全体の発展と振興に努め、美しく尊いふるさと山陽小野田市を守っていきます。

■視察日 令和5年5月15日、16日

雲南省の地域運営組織（RMO）の取組みは各地域の中心となる人（平均年齢60～70歳）が、みんなからアイデアが出るよう協議体を育成しています。そして、取組みを発表することによって、お互いが切磋琢磨し、地域同士で励ます体制をつくっています。予算の確保、市と地域の人材育成などについて調査研究していきます。



えーひだカンパニー(株)

島根県安来市のえーひだカンパニー(株)の地域運営組織（RMO）の取組みについて、地域づくりのポイントとして、①種をまき続ける（未来志向）、②失敗を恐れず挑戦し続ける（前向き）、③頼る。教えてもらう。堂々と真似をする（学ぶ）、④地域の若者が楽しそうにしていたら、地域内外から若者が引き寄せられる（楽しむ）ことを学びました。持続可能な地域づくりを目指す上で、以上のことも参考に調査研究していきます。

視察報告 会派 創政会



雲南市

奥良秀議員



市民を守るため適切で早急な対策を

【今回の一般質問】

- ・安全・安心な防災対策
- ・安全・安心な学校運営

求められる対策

Q 山林における防災・減災の対策は万全ですか。

A 近年みられるゲリラ豪雨や線状降水帯など、想定を超える雨量や大きな災害を発生させる気候変動を鑑みますと、ハード面に特化した一面的な対策のみでは対処できないと認識しています。森林整備や保安林の指定、また県が行う砂防施設の整備や農地の多面的機能の保全活動に、鋭意取り組んでいきたいと考えています。

Q 農地における防災・減災の対策は万全ですか。

A 担い手不足等の原因により、耕作放棄地の増加による治水能力の低下が危惧されています。国の方針により、農地の集約化や活用を定める地域計画を2カ年で策定します。また、計画策定にあたり防災・減災の観点についても協議項目に含めていきたいと考えています。

現状の対策で市民を守れるのか

Q 高千帆地区の内水氾濫対策として、横土手遊水地の現状は大丈夫ですか。

A 横土手遊水地に高千帆地区の水がほとんど集まります。排水機場にもっと大きな排水設備があり、内水を排水できるのが理想ですが、内水対策のハード整備は何ができるか、さまざまな観点から検討しているところです。



冠水した道路の状況



食物アレルギー

Q アレルギー食対応の児童生徒は何人いますか。

A 市内の小中学校において、アレルギー対応の給食を提供している児童生徒の人数は、令和5年6月1日現在で、小学校44人、中学校24人の計68人となっています。

Q 学校生活管理指導表（アレルギー疾患用）に基づく取組み、活用状況はどうですか。

A 在学中の児童生徒については、家庭での食事や給食での喫食状況から、食物アレルギーの疑いがあると、保護者から申し出があった場合は、生活管理指導表の提出をお願いしています。転校生の場合についても、アレルギー調査票等で保護者に食物アレルギーの有無や給食対応が必要か確認します。

アレルギー対応は大丈夫か

Q アレルギー症状の発症時など緊急時対応の流れはどのようになっていますか。

A 令和5年でアドレナリン自己注射薬、エピペンを処方されている児童生徒は13名です。この自己注射の使用については、研修で実際に行っている（模擬で打てる機器がある）ところです。エピペン等につきましては、ためらうことなく症状が出たら打ちなさいという指導になっています。

学校給食におけるアレルギー対策

【今回の一般質問】

- ・学校給食のアレルギー対策
- ・読書活動の推進状況
- ・市内の浴場



岡山明議員



带状疱疹ワクチンの助成を

【今回の一般質問】

- ・带状疱疹
- ・公立保育園の紙おむつの処分

重症化を予防

Q 带状疱疹の原因、初期症状はどのようなですか。

A 正式名称は水痘带状疱疹ウイルスで、小児期に感染したみずぼうそうのウイルスが、通常は潜伏しているものの、ストレスや加齢によって免疫力が低下するとウイルスが再活性化し、病変を起こします。知覚神経の走行に一致した病変に発疹ができ、びらんや潰瘍になり、痛みを伴います。病変の範囲や程度により、合併症や後遺症の可能性もあります。

80歳までに3人に1人が発症

Q 予防するための带状疱疹ワクチンの詳細はどのようなですか。

A 带状疱疹ワクチンは任意接種で、費用は医療機関が独自に定めるものです。医療機関により金額は異なりますが、生ワクチンは1回当たり6千円から1万2千円で、1回の接種で終了します。不活化ワクチンは1回当たり2万円から2万5千円で、接種必要回数が2回のため、4万円から5万円です。

Q 宇部市が今年4月から带状疱疹ワクチンの助成を始めています。本市でも助成制度の支援を検討できませんか。

A 現在のところ、市単独事業としての助成は考えていませんが、国が定期予防接種への追加を検討していますので、その動向を注視しています。

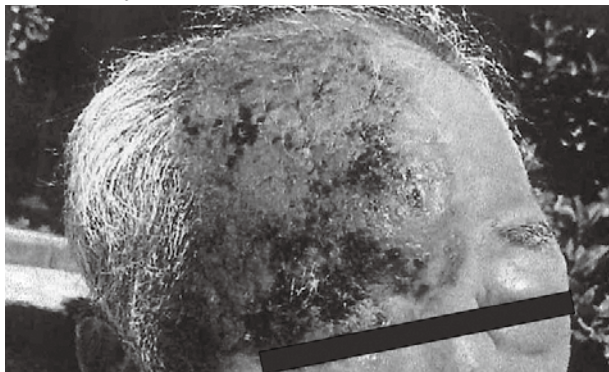

带状疱疹の頭部発症状態



Q 食品ロス削減や燃やすごみを減らす取組みを進めている市長部局として、学校の給食残さ等を環境衛生センターで焼却している現状をどのように評価しますか。

A 給食残さを飼料化することは、ごみの減量化の方法の一つだと考えています。関係部署と協議調整しながら、ごみの減量化に努めていきます。また、しっかりと教育委員会等と協議していきたくと思っています。

Q 市民病院の給食残さについても環境衛生センターで焼却していますが、今後も焼却を続けますか。

A 市民病院としては市長部局と共に検討していきたいと考えています。

個別に評価をすることで目標達成へ

Q 本市は率先実行計画（エコオフィスプラン）を策定して地球温暖化対策を推進しており、目標達成のための具体的な取組みを掲げていますが、実施状況を評価し公表すべきではないですか。また、本計画において事務事業編だけでなく、宇部市のように区域施策編を策定する予定はないのですか。

A 個別に評価の必要があると思われる事項については、次回の計画時までには評価方法などを含め、研究していきたくと思っています。地域施策編については、現段階で将来の計画を立てるのは大変難しい状況です。

市民が誇れる環境への取組みを

【今回の一般質問】

- ・環境問題
- ・空き家問題
- ・若者会議 など



吉永美子議員



ごみ減量へ

もりやまよしひさ
森山喜久議員



労働時間の管理は適正か

【今回の一般質問】
・市職員の働き方・休み方

客観的な管理を

Q 労働時間の管理方法はどうなっていますか。

A システム的に管理するものではなく、朝礼で確認している状況です。庶務事務システムを導入し、出勤は難しいですが、何時に帰ったかは管理ができています。

Q ICカードという客観的な労働時間の管理方法を導入するべきと思いますが、どう考えますか。

A 今からデジタル化の時代で、既存のシステムとの連携もあり、新しいシステムを見ながら検討していきます。

業務の平準化を

Q 労働基準監督署には「残業が15分単位で切り捨てられる」、「上司から30分単位で残業時間を報告するよう指示される」、「毎日、始業前に準備作業があるにもかかわらず賃金計算をされていない」といった相談が日々寄せられていると聞いています。本市で申請をしていない時間外労働はありませんか。

A 本人が申請しなくて、かつ周りの職員、上司、所属長がそのことに気付いていなければ、漏れている可能性はあると思います。今、所属長に課員の抱えている仕事量を適切に把握し、1人の職員に過度の負担が掛かることがないように、業務を平準化してほしいと重々お願いしています。

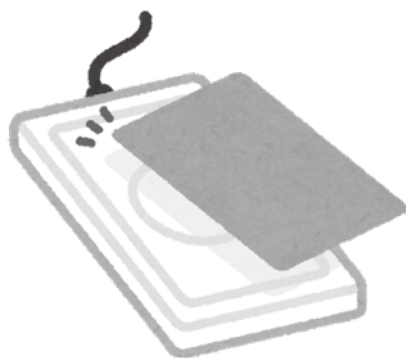

公立保育園はセーフティーネット



Q 私立保育園では、障がい児を受け入れるときの加配保育士への補助は市が定める補助単価によりますが、非常に厳しい状況です。補助の増額が必要ではないですか。

A 補助単価の見直しですが、令和5年度に重度障がい児につき月額4660円、軽度障がい児につき月額9670円アップしました。今後も、限られた財源を最大限有効活用するための集中と選択に取り組みます。

Q 公立保育園の加配保育士の給料を見ると一人当たり337万円です。私立保育園が非常に劣位に置かれている理由は何ですか。

A 公立保育園の役割の一つにセーフティーネットがあります。災害等緊急、虐待等緊急で入所が必要な場合も受け付けます。従って、私立保育園と比べて余裕のある職員配置となっている場合もあります。

「合理的配慮」と「社会モデル」

Q 障害者差別解消法によれば、公的施設には合理的配慮の法的義務があります。また、障がい者は社会モデルで捉えるべきであり、障がい者にも社会へのアクセス権があります。学力試験を突破すれば、障がい者でも高校進学は可能ですか。

A 障がいがあることのみを理由として入学できないことはありません。

私立への補助

障がい者福祉を問う

【今回の一般質問】
・障がい者福祉
・バス路線の整備



しらいけんいちろう
白井健一郎議員





マイナ保険証



Q マイナンバーカードは任意であったのに、保険証の廃止、保険証登録の義務化によって任意ではなくなりました。この間に報告されたマイナ保険証のトラブルは、患者の命に関わる問題です。保険証の扱いを慎重にするよう求める考えはありませんか。

A これは国の制度であり、地方自治体がどうこう言う立場にありません。

Q 全国保団連によると他人の情報ひも付けが7300件、データを移行する際のミスが3万5千件、保険資格が確認できないトラブルが2500件と報告されています。市としてトラブルを防ぐためにどのような対応をされていますか。

A 国から市にデータをチェックするように指示されています。必要があれば、市長会等を通じて国に制度改正を要望していきます。

トラブル相次ぐマイナ保険証

Q 保険証の廃止をやめて、マイナ保険証を併せて運用することが必要ではないでしょうか。そのように国に対して要望する考えはないですか。

A 現在、国が不具合の解消に取り組んでいます。市としては国の動向を注視し、対処していきたいと考えています。

マイナ保険証は中止に

【今回の一般質問】

- ・マイナ保険証の実態と運用
- ・市の魅力アップと定住促進



やまだのぶゆき
山田伸幸議員

みやもとまさし
宮本政志議員



まちづくり対策の 拡充は急務

【今回の一般質問】

- ・まちづくり対策の拡充

安全第一

Q 厚狭新橋から国道316号線に向けての道路整備延伸の見通しはどうか。

A 市道成松山川線の用地買収交渉が進む段階になれば、厚狭新橋から国道316号線に向けての道路整備を検討していきます。

出合地域交流センター移転は急務

Q 老朽化が進み、土砂災害警戒区域に建物が存在している出合地域交流センターの整備の見通しはどうか。

A 防災面を考慮した安全確保の観点からの機能移転や地域運営組織の拠点として拡充させていくための利活用を通じて、市民の方々から頂いた要望をしっかりと検討するとともに、ソフト・ハードの両面から出合地域交流センターの利活用について考えていきます。

Q 厚狭小学校、厚狭中学校の校舎整備の見通しはどうか。

A 厚狭小学校、厚狭中学校の校舎等の整備については、山陽小野田市施設整備計画に基づき建物の健全性を考慮しつつ、市長部局と協議していき、具体的な施設改修等の実施計画を策定していきたいと考えています。



現在の出合地域交流センター

伊場勇議員



生成AIサービスで業務の効率化

【今回の一般質問】

- ・生成AIサービス
- ・地方選挙の投票率
- ・理科大と農業振興の関わり

AIはパートナー

Q 本市の業務において生成AIサービスをどのように位置づけていますか。

A 生成AIの情報が行政が使用するものとして、ふさわしいかどうかは職員自身が確認する必要があり、全幅の信頼を置くのではなく、一緒に仕事をしていく頼れるパートナーであると考えています。

Q 生成AIサービスを学校現場で活用する予定はありますか。

A 学校現場での利用に関するガイドラインは、文部科学省から示される予定となっています。また、これからの時代を生きる子どもたちは、新たな技術を学習の基盤となる資質能力として自身の成長のために使うことができるよう育てていくことが必要であると考えています。

民間企業と連携

Q 本市は今後生成AIサービスをどのように展開していきますか。

A 生成AIは、業務の効率化を劇的に加速すると考えています。日本情報通信株式会社と連携して、ガイドラインを作るほか、生成AIを業務に活用しやすい環境を整備し、職員への研修を行いながら、適正で効果的な業務の効率化を図っていきます。



児童生徒の減少が止まらない小中学校



学校は地域の宝

Q 厚陽小中学校は、同一施設で9年間の義務教育を学んでいますが、厚陽中学校を指定校としながら、この春の小学校卒業児童は、12人中6人が他校の中学校に就学しています。11年間で77人の児童生徒が減少しています。学校の存続や、将来の厚陽地区のまちづくりに影響はありませんか。

A 一貫校は教育効果が期待でき、90%以上の児童生徒が、小中一貫校で学んでいることに満足しているものとして捉えています。私立中学校への就学は一定数おり、子どもの考え（希望）、保護者の望みもあると思いますが、クラブ活動を要因とする指定校の変更は認めていません。

11年間の小中一貫校の総括を

Q 厚陽地域交流センターの建替え計画は決定していますが、新たに広大な土地を取得し建設せず、公共施設の有効利用を検討するとなれば、残された手法として厚陽小中学校施設への複合化・共用化が最適です。空き教室などがあれば受け入れることは可能ですか。

A 国の方針でも、学校施設への複合化について検討するとあり、法的には問題はありません。複合化の協議が進むのであれば、空き教室ができるのかについては確認する必要があります。

これでいいのか厚陽地区の街づくり

【今回の一般質問】

- ・教育方針
- ・厚陽交流センターの建替え



やたまつお
矢田松夫議員



交通弱者の救済



Q コロナ禍以降、最近では夜間や週末に呼び出しをしないとタクシーに乗れない状況ですが、このことについてどう考えていますか。

A 現状は市内の企業からも話を聞いており、タクシー不足を認識しています。原因である運転士不足を解消するために、7市町で連携して運転士の就業促進フェアを開催します。

運転免許証返納者に独自支援を

Q 運転免許証返納者など行動手段に極めて不自由な高齢者のために本市独自の支援制度を構築できませんか。

A 運転免許証返納後の高齢者の外出や社会参加の促進に向けた移動支援の大切さを認識していますが、本市独自支援制度は多額の予算がかかるものと想定されるため、高齢福祉施策全体の中での優先度を踏まえて研究していきます。

Q 妊産婦や子育て世帯の市民がタクシーを利用する場合の支援制度を導入できませんか。

A タクシーを助成する制度はありませんが、令和4年度から出産・子育て応援ギフト事業を開始して、妊娠から出産、子育てに対する費用の経済的支援を行っています。この支援を検診時や出産時の交通費に使っていただきたいと考えています。

タクシーの 利便性向上

【今回の一般質問】

- ・タクシーの利用促進と支援
- ・駅の駐輪場と放置自転車
- ・結婚等支援事業 など



つねまっけいこ
恒松恵子議員

第2子以降の 保育料を無償化に

【今回の一般質問】

- ・子育て支援
- ・高齢者福祉
- ・地球温暖化対策

なかしまよしと
中島好人議員



Q 宇部市では、子どもを生み、育てやすい経済支援として、9月から第2子以降の保育料無償化を実施します。宇部市長は、「保育料のハードルをなくし、希望どおり子どもが生まれる環境の整備につなげたい」としています。本市も実施してはどうですか。

A 無償化だけが支援策ではありません。幼稚園に行っている子どもや自宅で養育している家庭もあるので、総合的に充実を図っていきたく考えています。

副食費の無料化の実施を

Q 美祢市でも保育料軽減として、今年度から3歳児以上の副食費を月額1700円無料にしています。本市も無料にしたらどうですか。

A なるべく多くの世帯を対象とした支援事業を展開していきたいと考えています。

Q 宇部市と美祢市は、恒常的な経済支援を新たに実施しています。本市でも経済的支援をするべきではないですか。

A 本市では、宇部市と美祢市がしていない、小学校・中学校の入学時にお祝い金を支給しています。その市に合った施策がありますので、本市では一番いい施策として選択しています。



◎賛否の分かれた議案の議決結果



←全議案の審議結果は、ホームページに掲載しています。

令和5年6月定例会	議決結果	議員名																				
		伊場勇	大井淳一朗	岡山明	奥良秀	笹木慶之	白井健一郎	恒松恵子	中岡英二	中島好子	中村博行	福田勝政	藤岡修美	古豊和恵	前田浩司	松尾数則	宮本政志	森山喜久	矢田松夫	山田伸幸	吉永美子	高松秀樹
山陽小野田市自治基本条例の改正に伴う関係条例の整理に関する条例の制定について	原案可決	○	○	○	○	○	○	○	○	×	○	○	○	○	○	○	○	○	○	×	—	—
山陽小野田市民病院使用料及び手数料徴収条例の一部を改正する条例の制定について	原案可決	○	○	○	○	○	○	○	○	×	○	○	○	○	○	○	○	○	○	×	—	—
山陽小野田市自治基本条例の改正に伴う関係議員提案条例の整理に関する条例の制定について	原案可決	○	○	○	○	○	○	○	○	×	○	○	○	○	○	○	○	○	○	×	—	—

○：賛成 ×：反対 —：棄権または欠席

高松秀樹議員は議長であるため賛否の結果はありません。

○政治倫理審査会

令和4年8月30日に政治倫理条例に基づき、矢田松夫議員に対して3人の議員から調査請求書が提出され、令和4年9月12日に第1回の政治倫理審査会を開催しました。15回の審査会を開催しましたが、その結果、令和5年6月23日に4人の議員が「本調査は条例に基づく調査請求に適さない」との理由から、調査請求書を撤回しました。

お知らせ

9月定例会会期日程(予定)

本会議の日程

会期日程は、諸事情により変更される場合があります。ご了承ください。

月 日	本会議
9月 5日(火)	議案上程・説明
9月12日(火)	一般質問
9月13日(水)	一般質問
9月14日(木)	一般質問
9月15日(金)	一般質問
9月19日(火)	一般質問
9月27日(水)	質疑・討論・採決

編集室より



今年の梅雨は、活発化した梅雨前線の影響で、度重なる警報級の大雨により災害が発生した地区もありました。今後は台風の接近数も多くなると予測されるので、より一層、大雨災害に対する心構えが必要です。また、新型コロナウイルス感染症の5類移行による屋外活動の増加も加わり、昨年以上に熱中症の増加が予想されます。こまめな水分補給や体調管理に気を付けましょう。

◎広報特別委員会

委員長 中岡英二 副委員長 福田勝政
委員 大井淳一朗 委員 奥良秀
委員 笹木慶之 委員 古豊和恵
委員 森山喜久



《表紙の説明》 高千帆中学校生徒会3年生11人が、6月定例会の本会議における「一般質問」を熱心に傍聴しました。