

産業建設常任委員会審査日程

日 時 令和5年3月14日（火）

午前9時

場 所 第1委員会室

～審査内容～

- 1 議案第14号 令和5年度山陽小野田市小型自動車競走事業特別会計予算
について (公営)
- 2 議案第10号 令和5年度山陽小野田市駐車場事業特別会計予算について
(都市)
- 3 議案第25号 山陽小野田市手数料徴収条例の一部を改正する条例の制定
について (都市)
- 4 議案第18号 令和5年度山陽小野田市下水道事業会計予算について
(下水)
- 5 議案第26号 山陽小野田市営住宅条例の一部を改正する条例の制定につ
いて (建築)

午後1時開始予定

- 6 議案第16号 令和5年度山陽小野田市水道事業会計予算について
(水道)
- 7 議案第17号 令和5年度山陽小野田市工業用水道事業会計予算について
(水道)
- 8 閉会中の継続調査事項について

令和5年第1回(3月)定例会 産業建設常任委員会提出資料

- P 1, 2 競走場別車券売上金額入場者数利用者数集計表
令和4年度(全開催) 資料1
- P 3 令和5年度開催レース 資料2
- P 4 山陽小野田市
小型自動車競走事業包括的民間委託業務契約 資料3
- P 5 発走合図機・フライング判定装置 資料4
- P 6 令和5年度山陽小野田市
小型自動車競走事業特別会計予算 資料5

令和4年度

【オートレース】 施行者別車券売上金額入場者数利用者数集計表（全開催）

公益財団法人 J K A

比較年月日（2022/4/1～2023/2/28）

（単位：円、人）

対象年月日（2022/4/1～2023/2/28）

施行者	開催日数 (下段：前年)	総車券売上額		車券売上額内数						本場一人 平均購買額	本場入場者数		電話投票利用者数			場外利用者数内訳	
				本場売上額	電話投票売上額 内訳			場外売上額 内訳					J P 投票	民間 ポータル	重勝式 (民間)	場間場外 利用者数	専用場外 利用者数
					構成比	J P 投票	民間ポータル	重勝式 (民間)	場間場外								
川口市	115	22,471,574,300	195,404,900	3,275,060,300	2,599,117,300	13,085,506,300	-	2,174,420,000	1,337,470,400	11,600	280,074	2,917	421,069	2,343,964	-	306,734	125,164
	127	94.5%	104.4%	94.3%	73.6%	101.1%	-	97.1%	84.6%	92.8%	101.1%	108.5%	77.3%	107.2%	-	108.0%	92.2%
伊勢崎市	124	22,902,075,700	184,694,100	1,980,119,100	2,714,327,000	13,078,918,100	2,711,510,700	1,286,603,500	1,130,597,300	9,600	205,037	2,278	444,848	2,449,836	1,375,213	134,342	104,931
	109	111.6%	98.1%	124.5%	92.0%	120.9%	91.1%	124.8%	97.5%	101.1%	123.2%	110.9%	94.6%	129.3%	100.3%	121.9%	104.8%
浜松市	99	15,420,505,800	155,762,600	1,309,109,800	1,849,351,000	9,350,292,100	-	1,825,026,800	1,086,726,100	6,400	203,126	2,539	314,555	1,725,086	-	256,707	111,588
	85	122.6%	105.2%	135.0%	98.8%	132.6%	-	111.1%	103.9%	97.0%	138.9%	126.7%	97.3%	140.0%	-	119.8%	112.8%
飯塚市	142	19,672,075,600	138,535,700	634,994,400	2,397,052,600	15,079,824,000	-	884,636,000	675,568,600	9,200	68,360	1,036	374,185	2,844,838	-	104,948	72,277
	149	88.6%	93.0%	94.9%	68.1%	96.0%	-	70.5%	64.9%	98.9%	96.0%	120.7%	71.4%	105.5%	-	67.8%	74.8%
山陽小野田市	127	19,084,629,000	150,272,600	281,050,000	1,869,074,700	13,149,222,600	2,082,463,500	1,128,929,400	573,888,800	8,300	33,584	672	300,718	2,459,534	342,741	172,277	58,616
	94	117.9%	87.2%	86.9%	98.8%	141.8%	74.4%	92.6%	83.7%	92.2%	94.0%	95.9%	100.2%	151.6%	81.7%	103.4%	92.7%
合計	607	99,550,860,400	164,004,700	7,480,333,600	11,428,922,600	63,743,763,100	4,793,974,200	7,299,615,700	4,804,251,200	9,400	790,181	2,069	1,855,375	11,823,258	1,717,954	975,008	472,576
	564	104.5%	97.1%	106.5%	83.0%	114.2%	83.0%	98.8%	87.1%	94.0%	113.4%	116.1%	85.8%	122.8%	95.9%	104.8%	95.5%

* 構成比は総車券売上額に対するもの。
 * 重勝式発売日数：650日（不成立で全額返還の場合は、発売日数・利用者数を含まず。前年比にも適用）
 * 開催日数には別枠開催の日数を含む。（ただし、本場入場者数1日平均を算出する際には含まず。）
 * 無観客開催（川口ナイトレース・伊勢崎アフター5ナイター・ミッドナイト）の、本場および専用場外の利用者は含まない。
 * 一日平均は、無観客開催を含む開催日数にて算出。
 * 浜松市営山陽ミッドナイトの売上は浜松に含む。

別枠開催を除いた総合計

合計	392	73,961,286,000	188,676,700	7,330,461,000	8,881,293,000	42,825,311,700	3,166,433,400	7,188,121,100	4,569,665,800	9,200	790,181	2,069	1,429,990	7,704,679	1,416,305	945,450	461,767
	396	99.1%	100.1%	105.8%	79.8%	105.9%	88.9%	98.5%	86.3%	92.9%	113.4%	116.1%	82.1%	113.5%	96.7%	104.1%	95.4%

令和4年度

【オートレース】 施行者別車券売上金額入場者数利用者数集計表（別枠開催）

公益財団法人 J K A

比較年月日（2021/4/1～2022/2/28）

（単位：円、人）

対象年月日（2022/4/1～2023/2/28）

施行者	開催日数 (下段：前年)	総車券売上額（7賭式）		車券売上額内数						本場一人 平均購買額 前年比	本場入場者数		電話投票利用者数 内訳		場外利用者数内訳	
				本場売上額 構成比 前年比	電話投票売上額 内訳		場外売上額 内訳		J P 投票 前年比				民間 ポータル 前年比	場間場外 利用者数 前年比	専用場外 利用者数 前年比	
					J P 投票 構成比 前年比	民間ポータル 構成比 前年比	場間場外 構成比 前年比	専用場外 構成比 前年比								
川口市 (ナイトレース)	19	2,204,608,200	116,032,000	7,737,100	238,708,600	1,921,581,800	0	36,580,700	-	0	0	40,495	391,529	0	0	
	24	90.6%	114.5%	56.3%	64.5%	96.1%	-	75.7%	-	-	-	65.7%	100.7%	-	-	
伊勢崎市 (77ター5ナイター)	34	2,927,375,400	86,099,200	8,624,600	430,494,300	2,371,017,000	0	117,239,500	-	0	-	82,858	522,472	0	0	
	28	129.7%	106.8%	121.0%	108.9%	135.4%	-	113.0%	-	-	-	105.0%	138.5%	-	-	
浜松市 (7-リレース・ミッドナイト)	19	1,710,171,000	90,009,000	111,680,400	187,087,500	1,228,572,600	111,494,600	71,335,900	4,800	23,125	-	37,498	266,298	29,558	10,809	
	12	188.6%	119.1%	179.4%	147.5%	216.1%	124.9%	118.9%	102.1%	174.8%	-	129.7%	205.7%	137.1%	123.1%	
飯塚市 (ミッドナイト)	71	8,430,829,100	118,744,000	18,148,900	880,814,900	7,531,865,300	0	0	-	0	-	134,787	1,460,621	0	0	
	61	114.3%	98.2%	142.3%	82.9%	119.6%	-	-	-	-	-	88.5%	130.6%	-	-	
山陽小野田市 (ミッドナイト)	72	8,689,049,900	120,681,200	3,681,600	810,524,300	7,865,414,700	0	9,429,300	-	0	-	129,747	1,477,659	0	0	
	43	160.6%	95.9%	157.7%	120.6%	166.3%	-	146.3%	-	-	-	130.5%	178.4%	-	-	
合計	215	23,962,033,600	111,451,300	149,872,600	2,547,629,600	20,918,451,400	111,494,600	234,585,400	6,400	23,125	-	425,385	4,118,579	29,558	10,809	
	168	130.4%	101.9%	152.6%	97.0%	136.3%	124.9%	107.4%	86.5%	174.8%	-	101.0%	144.9%	137.1%	123.1%	

* 構成比は総車券売上額に対するもの。
 * 重勝式発売日数：221日（不成立で全額返還の場合は、発売日数・利用者数を含まず。前年比にも適用）
 * 開催日数には別枠開催の日数を含む。（ただし、本場入場者数1日平均を算出する際には含まず。）
 * 無観客開催（川口ナイトレース・伊勢崎アフター5ナイター・ミッドナイト）の、本場および専用場外の利用者は含まない。
 * 一日平均は、無観客開催を含む開催日数にて算出。
 * GII ミッドナイトは含まない
 * 浜松市営山陽ミッドナイトの売上は浜松に含む。

● 令和5年度開催レース

【単位：千円】

1 通常開催レース日程

					売上金額(a)	返還金(b)	発売収入(c=a+b)
①	G I	令和グランドチャンピオンカップ	5日	令和5年 4月12日(水) ~ 4月16日(日)	1,195,668		
②		普通開催レース	3日	" 5月 1日(月) ~ 5月 3日(祝)	367,460		
③		普通開催レース	4日	" 5月29日(月) ~ 6月 1日(木)	489,946		
④		普通開催レース(ナイター)	3日	" 6月12日(月) ~ 6月14日(水)	367,460		
⑤	G II	小林啓二杯山陽王座チャレンジカップ	5日	" 6月21日(水) ~ 6月25日(日)	979,077		
⑥		普通開催レース	3日	" 6月30日(金) ~ 7月 2日(日)	367,460		
⑦		普通開催レース	3日	" 7月10日(月) ~ 7月12日(水)	367,460		
⑧		普通開催レース(ナイター)	3日	" 7月18日(火) ~ 7月20日(木)	367,460		
⑨		普通開催レース(ナイター)	3日	" 8月 7日(月) ~ 8月 9日(水)	367,460		
	特別G I	共同通信社杯プレミアムカップ	5日		1,338,022		
	G I	スピード王決定戦	5日		1,195,668		
	G II	若獅子杯争奪戦	5日		979,077		
		普通開催レース(すべてナイター)	12日		1,469,840		
	合 計		59日		9,852,058	120,000	9,972,058
	特別G I		5日				
	G I		10日				
	G II		10日				
		普通開催レース(うちナイター21日)	34日				
	合 計		59日	(前年度と同じ。なお、ナイター開催は8日増)			

2 ミッドナイトレース日程

					売上金額(d)	返還金(e)	発売収入(f=d+e)
①		普通開催レース	4日	令和5年 4月 4日(火) ~ 4月 7日(金)	520,000		
②		普通開催レース	5日	" 4月20日(木) ~ 4月24日(月)	650,000		
③		普通開催レース	3日	" 5月 4日(祝) ~ 5月 6日(土)	390,000		
④		普通開催レース	4日	" 5月10日(水) ~ 5月13日(土)	520,000		
⑤		普通開催レース	4日	" 5月15日(月) ~ 5月18日(木)	520,000		
⑥		普通開催レース	4日	" 5月23日(火) ~ 5月26日(金)	520,000		
⑦		普通開催レース	4日	" 6月 6日(火) ~ 6月 9日(金)	520,000		
⑧		普通開催レース	3日	" 6月15日(木) ~ 6月17日(土)	390,000		
⑨		普通開催レース	3日	" 7月13日(木) ~ 7月15日(土)	390,000		
⑩		普通開催レース	4日	" 7月24日(月) ~ 7月27日(木)	520,000		
⑪		普通開催レース	3日	" 8月10日(木) ~ 8月12日(土)	390,000		
⑫		普通開催レース	3日	" 8月16日(水) ~ 8月18日(金)	390,000		
	G II	ミッドナイトチャンピオンカップ	5日		750,000		
		普通開催レース	36日		4,680,000		
	合 計		85日		11,150,000	58,000	11,208,000
	G II		5日				
		普通開催レース	80日				
	計		85日	(前年度比4日増)			

通常開催レースとミッドナイトレースの合計 144日 (前年度比4日増)

通常開催及びミッドナイト開催合計	売上金額(a+d)	返還金(b+e)	発売収入(c+f)
	21,002,058	178,000	21,180,058

3 重勝式(当たるんです)の発売

	車立数	単価(円)	口数	成立回数	発売収入(千円)(g=h+i)	返還金(千円)(h)	売上金額(千円)(i)
当たるんです4(4重勝単勝式)	8車立	500	4,096	58	118,784		
	7車立		2,401	440	528,220		
	6車立		1,296	792	513,216		
当たるんです3(3重勝単勝式)	8車立	1,000	512	460	235,520		
	7車立		343	2,728	935,704		
当たるんです2(2重勝単勝式)	8車立	2,000	64	9,408	1,204,224		
合 計				13,886	3,535,668	40,000	3,495,668

総合計	売上金額(a+d+i)	返還金(b+e+h)	発売収入(c+f+g)
	24,497,726	218,000	24,715,726

4 総営業日数(場外発売を含む)

355日

●市への収益保証及び株式会社 JPF の包括的民間委託業務契約に係る委託料（令和4年度から令和8年度までの5年契約）

1 市への収益保証

- I 総勝車投票券売上金額の1.5%
 II 総勝車投票券売上金額が130億円を超えた額の7.5%

※ 最低保証：5.4億円

※平成29年度から令和3年度
 までの契約 6千万円

2 株式会社 JPF への委託料

- I JPF 委託料 = 歳入 - (歳出+市への収益保証)
 II 施設等修繕料相当分 3千万円
 III 競走路改修費負担相当分 3億6千万円

※1 全面改修

※2 表層部分は株式会社 JPF が負担

※平成29年度から令和3年度
 までの契約 6億2千万円

※上記1及び2は、本市が主催する通常開催（ナイターを含む）及びミッドナイト開催を対象とし、重勝式（当たるんです）に係る歳入及び歳出を含まない。

●令和5年度当初予算の市への収益保証及び株式会社 JPF の包括的民間委託業務契約に係る委託料(重勝式（当たるんです）に係る歳入及び歳出は含まない)

1 市への収益保証

I (通常開催売上額 9,852,058千円 + ミッドナイト開催売上額 11,150,000千円) × 1.5% = 315,031千円

II (通常開催売上額 9,852,058千円 + ミッドナイト開催売上額 11,150,000千円 - 13,000,000千円) × 7.5%
 = 600,154千円

I + II 315,031千円 + 600,154千円 = 915,185千円

※1 最低保証 540,000千円

※2 収益保証については、職員人件費及び施設改善基金積立金等に充てる

2 株式会社 JPF への委託料

I 21,535,296千円 - (歳出 19,953,064千円 + 市への収益保証 915,185千円) = 667,047千円

II 施設等修繕料相当分 30,000千円

III 競走路改修費負担相当分 360,000千円

I + II + III 667,047千円 + 30,000千円 + 360,000千円 = 1,057,047千円

発送合図機・フライング判定装置に関する資料（主要機器を抜粋）

1 発送合図機

※スタートラインの前方に設置

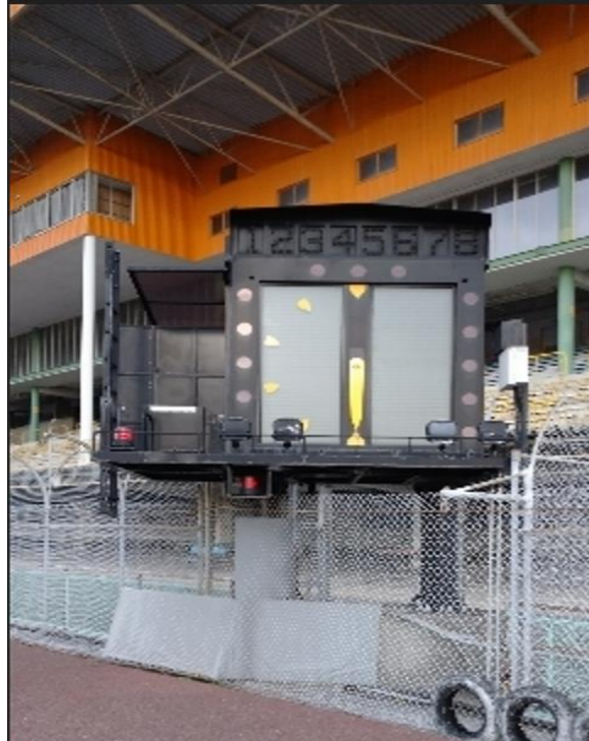

2 フライング判定制御盤

※審判室に設置



3 審判操作卓

※審判室に設置



4 ハンデライン用カメラ

※各ハンデライン（0m～100m）の外側に設置



5 ハンデラインセンサー投光器・受光器

※各ハンデライン（0m～100m）の内側及び外側に設置



令和5年度山陽小野田市小型自動車競走事業特別会計当初予算

1 開催に係る収支（通常開催及びミッドナイト開催）

【単位 千円】

	項 目	歳 入	歳 出	備 考
①	本場開催発売金	21,180,058		返還金178,000千円を含む。
	入場料収入	2,700		
	場外事務協力費	321,522		
	その他収入	31,016		時効収入、雑入、建物貸付収入
②	義務的経費			義務的経費の合計：15,144,449千円
	払戻金		14,701,441	
	JKA交付金		442,998	うち1.2号交付金の合計：337,987
	公営競技納付金		10	
③	開催経費			開催経費の合計：4,808,615千円
	賞典費		978,497	
	場間場外発売委託料（事務協力費）		430,000	
	返還金		178,000	
	その他開催経費		3,222,118	その他開催経費
	（収益保証）		915,185	
④	包括的民間委託料		667,047	※株式会社JPF
⑤	合 計	21,535,296	21,535,296	※義務的経費及び開催経費の合計(a)+(b)：19,953,064千円
	(A) 歳入 - 歳出		0	

2 開催以外に係る収支

	項 目	歳 入	歳 出	備 考
⑥	基金繰入			
	財調基金繰入金	3,751		
	施設基金繰入金	360,000		※包括的民間委託料のうち競走路改修費負担分に充当
	財政調整基金利子	17		
	施設改善基金利子	80		
	浜松市借り上げ開催に伴う施設貸付収入	31,064		
	（収益保証）	915,185		
⑦	リース料		76,713	
	測量調査委託料		3,751	
	地域公益事業		20,000	
	財政調整基金積立金		6,017	
	施設改善基金積立金		700,080	
	固有経費		41,219	職員人件費等
	発走合図機・フライング判定装置リース料		17,125	
	包括的民間委託料（修繕料相当分）		30,000	
	包括的民間委託料（競走路改修費負担分）		360,000	
⑧	合 計	1,310,097	1,254,905	
	(B) 歳入 - 歳出		55,192	

3 重勝式に係る収支

	項 目	歳 入	歳 出	備 考
⑨	重勝式発売金	3,535,668		重勝式に係る勝車投票券発売収入
⑩	義務的経費			義務的経費の合計：2,552,682千円
	重勝式払戻金		2,446,968	重勝式に係る勝車投票券払戻金
	重勝式返還金		40,000	重勝式に係る勝車投票券返還金
	JKA交付金		65,714	重勝式に係るJKA交付金
⑪	開催経費			開催経費の合計：361,007千円
	開催場負担金		27,966	重勝式に係る共同開催場への負担金
	特別拠出金		325,098	重勝式に係る全国小型自動車競走施行者協議会への拠出金
	その他開催経費		7,943	
⑫	発売業務委託料		427,171	重勝式に係る発売業務受託者への委託料
⑬	施設改善基金積立金		170,000	
⑭	合 計	3,535,668	3,510,860	
	(C) 歳入 - 歳出		24,808	

合 計 (A) + (B) + (C)		80,000
小型会計歳入歳出合計	25,465,876	25,465,876

債務解消額（リース料）	76,713
単年度収支額	80,000
2つの債務解消額（D）	156,713
基金増減合計額（E）	512,346
実質収支改善額（D+E）	669,059
※（参考：基金増のみ反映した実質収支改善額）	1,032,810

令和5年2月1日現在

厚狭駅南口駐車場の利用状況について

都市計画課

○利用台数および稼働率について

		令和2年度 (4/1～1/31)	令和3年度 (4/1～1/31)	令和4年度 (4/1～1/31)
利用台数	合計	21,608 台	30,074 台	28,080 台
	日平均	71台/日	98台/日	92台/日
稼働率		37 %	52 %	48 %

○駐車料金について

		令和2年度 (4/1～1/31)	令和3年度 (4/1～1/31)	令和4年度 (4/1～1/31)
駐車料金		5,019,680 円 ----- 16,404 円/日	6,866,380 円 ----- 22,439 円/日	10,366,580 円 ----- 33,877 円/日
定期券	料金	1,944,000 円	2,336,000 円	2,260,000 円
	利用者	486 人 (48.6 人/月)	584 人 (58.4 人/月)	565 人 (56.5 人/月)
プリカ	千円 枚数	0 円 0 枚	3,000 円 3 枚	6,000 円 6 枚
	3千円 枚数	12,000 円 4 枚	18,000 円 6 枚	33,000 円 11 枚
	5千円 枚数	135,000 円 27 枚	195,000 円 39 枚	175,000 円 35 枚
料金合計 (前年度比)		7,110,680 円 (36.1%)	9,418,380 円 (132.5%)	12,840,580 円 (136.3%)

資料 1

令和5年度山陽小野田市下水道事業会計予算について

◆収益的収支

(収入)

(単位：千円、%)

予算科目	R5当初予算	R4当初予算	増減額	増減率
1 下水道事業収益	1,927,646	1,892,091	35,555	1.9
1 営業収益	796,034	794,085	1,949	0.2
2 営業外収益	1,131,611	1,098,005	33,606	3.1
3 特別利益	1	1	0	0.0

(支出)

予算科目	R5当初予算	R4当初予算	増減額	増減率
1 下水道事業費用	1,876,579	1,858,721	17,858	1.0
1 営業費用	1,712,549	1,676,710	35,839	2.1
2 営業外費用	158,930	176,911	▲ 17,981	▲ 10.2
3 特別損失	100	100	0	0.0
4 予備費	5,000	5,000	0	0.0

◆資本的収支

(収入)

(単位：千円、%)

予算科目	R5当初予算	R4当初予算	増減額	増減率
1 資本的収入	1,671,968	1,445,778	226,190	15.6
1 企業債	721,800	608,100	113,700	18.7
2 出資金	486,668	480,478	6,190	1.3
3 補助金	444,500	338,200	106,300	31.4
4 負担金	19,000	19,000	0	0.0

(支出)

予算科目	R5当初予算	R4当初予算	増減額	増減率
1 資本的支出	2,466,270	2,218,299	247,971	11.2
1 建設改良費	1,109,286	806,620	302,666	37.5
2 企業債償還金	1,354,984	1,409,679	▲ 54,695	▲ 3.9
3 予備費	2,000	2,000	0	0.0

(単位：千円、%)

	R5当初予算	R4当初予算	増減額	増減率
一般会計繰入金	1,263,217	1,231,778	31,439	2.6
	R5年度末	R4年度末	増減額	増減率
企業債残高	14,357,047	14,968,632	▲ 611,585	▲ 4.1

◇主な建設改良事業

管渠建設事業	441,232 千円
--------	------------

- ・ 南松浜の接続に向けた下水道敷設工事等

ポンプ場建設事業	294,000 千円
----------	------------

- ・ 汚水中継ポンプ場長寿命化工事等

処理場建設事業	316,000 千円
---------	------------

- ・ 小野田・山陽水処理センター長寿命化工事等

公共下水道事業整備状況

令和5年度整備分(予定)		令和4年度予定
[小野田地区]		
污水管施工延長	1,099.50 m	2,334.80 m
污水整備区域面積	1.35 ha	2.18 ha
[山陽地区]		
污水管施工延長	408.00 m	51.00 m
污水整備区域面積	0.78 ha	0.11 ha
[山陽小野田市]		
污水管施工延長	1,507.50 m	2,385.80 m
污水整備区域面積	2.13 ha	2.29 ha

令和5年度整備分(予定)		令和4年度予定
[小野田地区]		
污水整備区域面積	816.44 ha	811.53 ha
処理区域人口	27,903 人	27,585 人
普及率	68.7 %	67.7 %
[山陽地区]		
污水整備区域面積	346.85 ha	346.07 ha
処理区域人口	8,204 人	8,165 人
普及率	42.4 %	41.9 %
[山陽小野田市]		
污水整備区域面積	1,163.29 ha	1,157.60 ha
処理区域人口	36,107 人	35,750 人
普及率	60.2 %	59.4 %

山陽小野田市全図

議案第18号参考資料

資料3

国土地理院4色刷

平成17年2月調製

位置略図

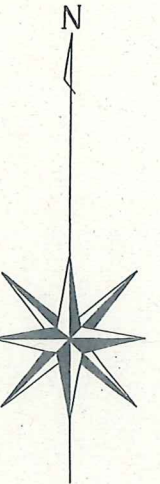

記号

- トンネル
- ニニニ(幅員13.0m以上の道路)
- ニニニ(幅員5.5m-13.0mの道路)
- ニニニ(幅員3.0m-5.5mの道路)
- ニニニ(幅員1.5m-3.0mの道路)
- ニニニ(幅員1.5m未満の道路)
- (14) 国道および路線番号
- 庭園路等
- 建設中の道路
- 有料道路および料金所
- 単線 駅 複線以上
- (JR線) 普通鉄道
- (JR線) 普通鉄道
- 地下鉄
- トンネル
- 地下鉄および地下式鉄道
- 特殊軌道
- 路面の鉄道
- 索道
- (JR線) 建設中または運行中止中の普通鉄道
- 橋および高架部
- 切取部
- 盛土部
- 送電線
- い
- 石
- 都・府・県界
- 北海道の支庁界
- 都・市界、東京都の区界
- 町・村界、指定都市の区界
- 特定地区界
- 植生界
- △52.6 三角点・124.7 標石のある標高点
- △ 電子基準点・125 標石のない標高点
- 21.7 水準点
- (市役所) 市役所
- (東京都の区役所) 東京都の区役所
- (町・村役所) 町・村役所
- (指定都市の区役所) 指定都市の区役所
- (官公署(特定の記号のないもの)) 官公署(特定の記号のないもの)
- △ 裁判所
- △ 税務署
- △ 森林管理署
- △ 測候所
- 病院
- 神社
- 寺院
- 高塔
- 記念碑
- 煙突
- 電波塔
- 井油井ガス井

番号	事業種別	工事名称
1	社交金	高千帆7号污水枝線管敷設工事
2	社交金	高千帆4号污水幹線面整備管理設工事
3	社交金	南部4号污水圧送幹線管理設工事
4	社交金	南部6号污水幹線管理設工事
5	社交金	南部4号污水圧送幹線MP設置工事
6	社交金	南部5号污水圧送幹線MP設置工事
7	社交金	高千帆7号污水枝線管敷設工事に伴う水道管移設補償
8	社交金	高千帆污水中継ポンプ場主ポンプ設置工事
9	社交金	小野田処理区污水管調査設計業務委託
10	社交金	小野田水処理センターし尿受入施設整備基本設計業務委託
11	社交金	殖生第2号污水枝線管敷設工事
12	防災安全	小野田水処理センター長寿命化に伴う詳細設計業務委託
13	防災安全	小野田水処理センター水処理継電器盤改築工事
14	防災安全	竜王污水中継ポンプ場主ポンプ設備改築更新工事
15	防災安全	高千帆污水中継ポンプ場主ポンプ設備改築更新工事
16	防災安全	小野田処理区マンホール蓋更新工事
17	防災安全	山陽水処理センター受変電設備改築工事
18	防災安全	厚狭污水中継ポンプ場受変電設備改築工事
19	防災安全	上市マンホールポンプ場改築工事
20	防災安全	高千帆地区雨水ポンプ場整備基本設計業務委託
21	防災安全	公共下水道事業計画変更業務委託
-	単独	山陽小野田処理区污水管調査設計業務委託
22	単独	高千帆7号污水枝線管敷設工事
23	単独	日の出二丁目地区污水管理設工事
24	単独	須恵東地区污水管理設工事
25	単独	旭町地区グライNDERポンプ設置工事
26	単独	東高千帆台地区污水管更生工事
27	単独	高千帆污水中継ポンプ場主ポンプ設置工事
28	単独	鴨庄下地区污水管敷設工事

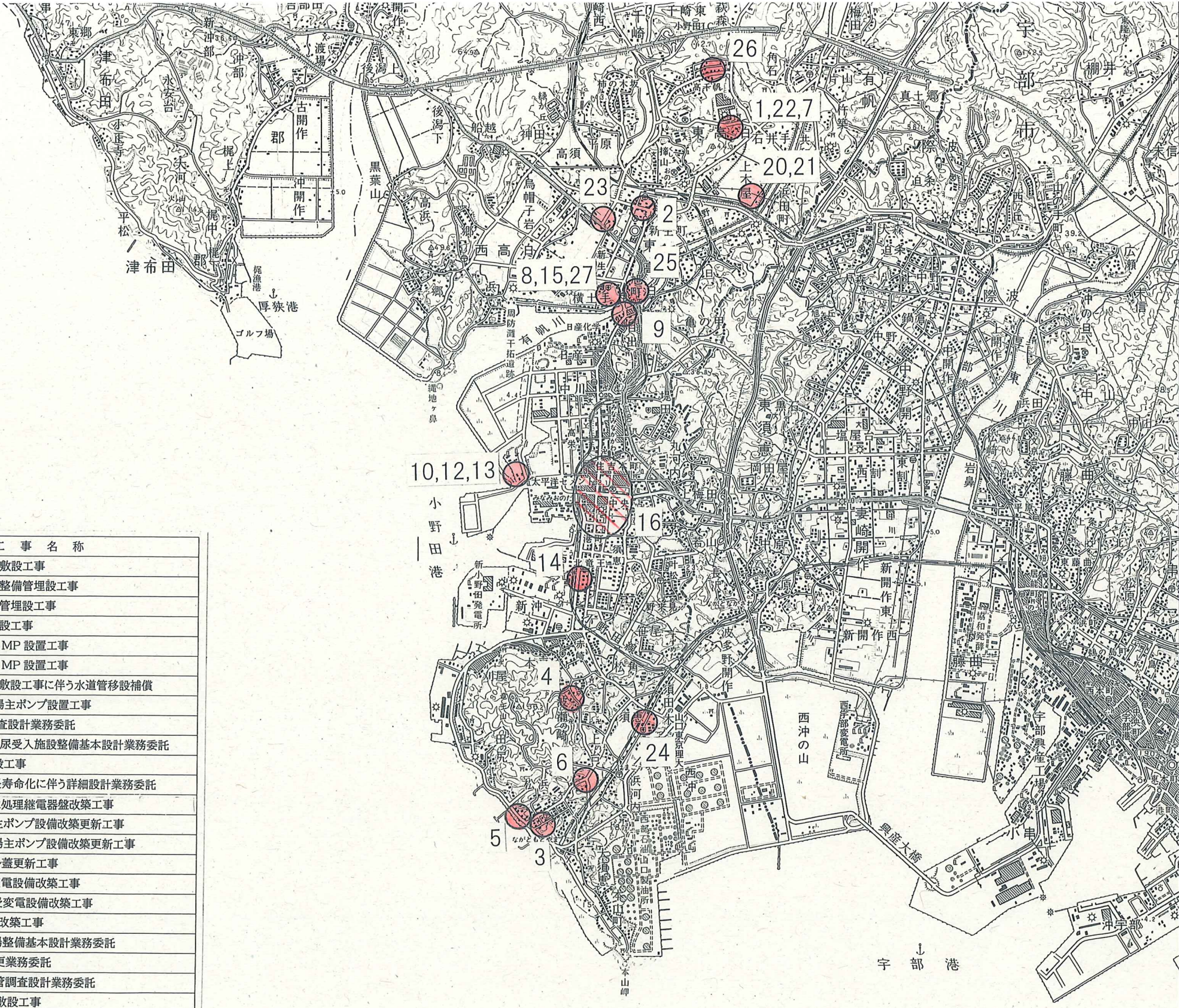

- 祝 務 署
- × 森林管理署
- 測 候 所
- ◎ 警察署
- × 交番 駐在所
- ▽ 消防署
- ◎ 保健所
- ◎ 郵便局
- 戸 自 衛 隊
- ☆ 工 場
- ☆ 発電所・変電所
- × 小・中学校
- ◎ 高等学校
- (大) 大学
- (短) 短大
- (専) 専 門 学 校
- 電 波 塔
- 井 油 井 ガ ス
- ※ 灯
- 坑 口 ・ 洞 口
- 城 跡
- 史 跡 ・ 名 勝 ・ 天 然 記 念 物
- 噴 火 口 ・ 噴 気 口
- 温 泉 ・ 鉱 泉
- 採 石 地
- 採 銅 地
- 採 石 地
- 重 要 港 港
- 地 方 港 港
- 漁 港

田	広葉樹林
畑	針葉樹林
果樹園	はいまつ地
桑畑	竹林
茶畑	しの地
その他の樹木畑	やし科等樹林
	荒地

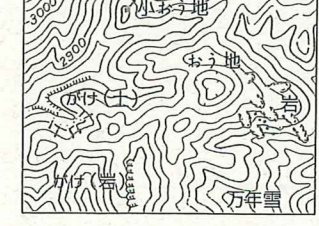
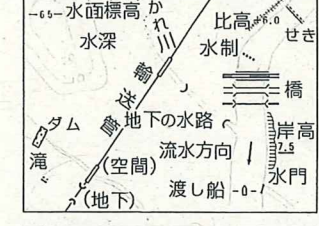
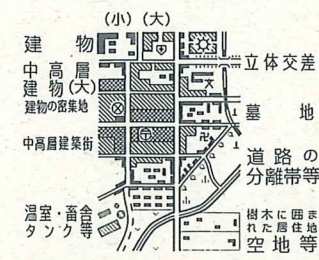

この地図は、国土院院長の承認を得て、同院発行の5万分1地形図を複製したものである。(承認番号 16 中複第197号)

1:50,000

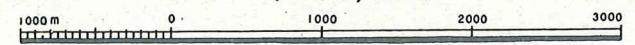

企業債年次推移一覽表

貸借対照表	項目	令和元年度決算 R2. 3. 31現在	令和2年度決算 R3. 3. 31現在	令和3年度決算 R4. 3. 31現在	令和4年度 当初予算 R5. 3. 31現在	令和5年度予算 R6. 3. 31現在
	固定負債	15,580,733,826	14,845,610,298	14,160,331,754	13,621,113,000	13,097,643,000
流動負債	1,396,321,513	1,425,623,528	1,409,678,543	1,347,519,000	1,259,404,000	
合計	16,977,055,339	16,271,233,826	15,570,010,297	14,968,632,000	14,357,047,000	
前年度比			▲ 705,821,513	▲ 701,223,529	▲ 601,378,297	▲ 611,585,000

議案第16号 令和5年度予算について（上水）

1 収益的収入及び支出

（単位：千円）税込

	R5当初予算	R4当初予算	増減額	増減率
収入	1,496,304	1,500,467	▲ 4,163	-0.3%
給水収益	1,394,686	1,388,937	5,749	0.4%
負担金・補助金	6,155	11,818	▲ 5,663	-47.9%
長期前受金戻入	53,849	56,659	▲ 2,810	-5.0%
特別利益	3,304	3,246	58	1.8%
その他	38,310	39,807	▲ 1,497	-3.8%
支出	1,415,606	1,391,970	23,636	1.7%
人件費	439,265	429,072	10,193	2.4%
動力費	113,452	64,392	49,060	76.2%
修繕費	78,222	95,411	▲ 17,189	-18.0%
委託料	65,278	81,146	▲ 15,868	-19.6%
受水費	52,692	52,632	60	0.1%
薬品費	35,465	31,133	4,332	13.9%
負担金	27,783	32,624	▲ 4,841	-14.8%
減価償却費	449,523	449,535	▲ 12	0.0%
資産減耗費	3,501	7,470	▲ 3,969	-53.1%
支払利息	47,841	50,301	▲ 2,460	-4.9%
消費税	42,463	44,461	▲ 1,998	-4.5%
その他	60,121	53,793	6,328	11.8%

当年度純利益	30,294	58,560	▲ 28,266	-48.3%
--------	--------	--------	----------	--------

※純利益については、税処理後であるため、予算額の収入支出差引とは一致しない

2 資本的収入及び支出

（単位：千円）税込

	R5当初予算	R4当初予算	増減額	増減率
収入	449,548	397,164	52,384	13.2%
企業債	401,200	362,300	38,900	10.7%
負担金・補助金	39,171	25,687	13,484	52.5%
出資金	9,177	9,177	0	0.0%
支出	991,729	980,617	11,112	1.1%
建設改良費	609,749	585,279	24,470	4.2%
償還金	361,980	375,338	▲ 13,358	-3.6%
予備費	20,000	20,000	0	0.0%
資金不足額	▲ 542,181	▲ 583,453	41,272	-7.1%

補てん財源 = 4条消費税 + 損益勘定留保資金 + 建設改良積立金取崩

542,181 = 54,496 + 395,821 + 91,864

企業債残高	R5年度末見込	R4年度末見込	増減額	増減率
	4,777,638	4,738,418	39,220	0.8%

議案第17号 令和5年度予算について（工水）

1 収益的収入及び支出

（単位：千円）税込

	R5当初予算	R4当初予算	増減額	増減率
収入	285,364	284,752	612	0.2%
給水収益	281,365	280,596	769	0.3%
他会計負担金	366	516	▲ 150	-29.1%
長期前受金戻入	3,395	3,405	▲ 10	-0.3%
その他	238	235	3	1.3%
支出	270,496	250,326	20,170	8.1%
人件費	51,313	56,704	▲ 5,391	-9.5%
動力費	87,030	48,985	38,045	77.7%
受水費	59,004	58,941	63	0.1%
負担金	16,529	21,545	▲ 5,016	-23.3%
修繕費	4,565	11,457	▲ 6,892	-60.2%
委託料	4,093	4,538	▲ 445	-9.8%
減価償却費	27,559	26,447	1,112	4.2%
資産減耗費	50	320	▲ 270	-84.4%
支払利息	1,318	1,679	▲ 361	-21.5%
消費税	10,326	11,012	▲ 686	-6.2%
その他	8,709	8,698	11	0.1%

当年度純利益	15,569	33,551	▲ 17,982	-53.6%
--------	--------	--------	----------	--------

※純利益については、税処理後であるため、予算額の収入支出差引とは一致しない

2 資本的収入及び支出

（単位：千円）税込

	R5当初予算	R4当初予算	増減額	増減率
収入	0	0	0	0.0%
支出	19,474	39,929	▲ 20,455	-51.2%
建設改良費	5,289	20,425	▲ 15,136	-74.1%
償還金	14,185	19,504	▲ 5,319	-27.3%
資金不足額	▲ 19,474	▲ 39,929	20,455	-51.2%

補てん財源 = 4条消費税 + 損益勘定留保資金 + 減債積立金取崩

19,474 = 299 + 4,990 + 14,185

企業債残高	R5年度末見込	R4年度末見込	増減額	増減率
	58,926	73,111	▲ 14,185	-19.4%

令和5年度 実施予定工事一覧

No.	区分	工事名	工事概要	
1	上水	寝太郎1・千町5線配水管改良工事(3工区)及び寝太郎線配水管改良工事(1工区)	鴨庄西	DIP-GX φ150 L=200m 消火栓改良 2基
2	上水	寝太郎線配水管改良工事(2工区)	鴨庄西	DIP-GX φ150 L=130m
3	上水	殿町3～5線配水管改良工事(1-3工区)	殿町四	HPPE φ100 L=100m 消火栓改良 1基
4	上水	殿町3～5線配水管改良工事(2工区)	殿町四	HPPE φ100 L=100m 消火栓改良 1基
5	上水	鴨庄西・常磐町・千町線配水管改良工事(2工区)	常磐町	HPPE φ75 L=240m 消火栓改良 2基
6	上水	浴・石丸・七日町線配水管改良工事	七日町	HPPE φ100 L=10m
7	上水	第2福田線送配水管改良工事(2工区) 【県・土木】	正寺	DIP-GX φ200 L=300m 消火栓改良 1基
8	上水	くし山・千崎線配水管改良工事(4工区)	くし山	DIP-GX φ250 L=140m 消火栓改良 1基
9	上水	有帆線配水管改良工事(2工区)	中村	HPPE φ75 L=100m 消火栓改良 1基
10	上水	日の出町後潟線配水管改良工事(3工区)	高須	HPPE φ150 L=200m 消火栓改良 1基
11	上水	日の出町後潟線配水管仮設工事	船越	SUS φ150(仮設)L=450m(仮設管レンタル)
12	上水	西の郷線配水管改良工事	郷	DIP-GX φ150 L=250m 消火栓改良 1基
13	上水	横土手高浜線配水管改良工事	横土手	DIP-GX φ200 L=200m 消火栓改良 2基
14	上水	山手線配水管改良工事	中川二丁目	HPPE φ100 L=130m 消火栓改良 2基
15	上水	西の浜・目出線配水管改良工事(2工区)	住吉本町一丁目	DIP-GX φ200 L=140m 消火栓改良 2基
16	上水	幸町五の割線配水管改良工事(1工区)	平成町	HPPE φ100 L=130m 消火栓改良 1基
17	上水	公園通り流川線配水管改良工事	丸河内第一	CIP φ300 ストッパー 2基
18	上水	新中本通り線配水管改良工事	中央一丁目	DIP-GX φ250 L=220m 消火栓改良 1基
19	上水	奥若山線配水管改良工事(3工区)	奥若山	DIP-GX φ150 L=100m 消火栓改良 1基
20	上水	浜河内・須田ノ木線配水管改良工事	須田ノ木	VP φ100 ストッパー 2基
21	上水	浜河内・本山線配水管改良工事(4工区)	浜河内	DIP-GX φ200 L=200m 消火栓改良 2基
22	上水	彼岸田団地線配水管改良工事【市・土木】	彼岸田	HPPE φ100 L=80m
23	上水	江の内・石井手線及び石井手西線配水管移設工事【市・下水】	石井手	SUS φ150(仮設) L=110m、SUS φ75(仮設) L=40m(仮設管レンタル) ※受託工事有り(消火栓改良 1基)
24	上水	消火栓新設工事		消火栓新設 1基
25	上水	滅菌設備更新工事	片尾畑ポンプ所	ケミカルフィーダー×2台(自動エア抜き機構付)、ケミカルタンク×1台(PE製丸型 100ℓ)
26	上水	動力盤更新工事	山野井中継ポンプ所	漏電ブレーカー、電磁接触器、電磁開閉器、切替接触器、コンデンサー等
27	上水	フェンス設置工事	山開作配水池	防護柵(忍返付・支柱込)亜鉛メッキH=1800 長さ72m・12m、門扉(忍返付・片開き)A1800 W1000:2基
28	上水	監視ネットワークカメラ工事(正門)	鴨庄浄水場	ネットワークカメラ、ハウジング、取替費等
29	上水	水質検査用サンプリングポンプ設置工事	鴨庄浄水場	ポンプ(浅井戸用インバータポンプ)、配管材、電源工事、ポンプ基礎等
30	工水	濁度計設置工事	高天原浄水場	濁度計1台 工水井への設置

閉会中の継続調査事項について

委員会名	調査事項	調査期間
産業建設常任委員会	<ul style="list-style-type: none"> ・ 商業及び工業に関すること。 ・ 企業立地に関すること。 ・ 労政に関すること。 ・ 公共交通に関すること。 ・ 農業、林業、畜産業及び水産業に関すること。 ・ 卸売市場に関すること。 ・ 小型自動車競走事業に関すること。 ・ 道路及び橋梁^{りょう}に関すること。 ・ 河川及び港湾に関すること。 ・ 都市計画に関すること。 ・ 駐車場事業に関すること。 ・ 都市開発に関すること。 ・ 公園及び緑地に関すること。 ・ 下水道及び農業集落排水に関すること。 ・ 建築及び住宅に関すること。 ・ 水道事業に関すること。 ・ 新型コロナウイルス感染症に関すること (産業建設常任委員会所管部分に限る。) 	令和5年6月定例会前日まで継続して閉会中調査する。